

股票代號：3289

宜特科技股份有限公司  
INTEGRATED SERVICE TECHNOLOGY  
九十九年度年報  
Annual Report 2010

查詢網址：[newmops.tse.com.tw](http://newmops.tse.com.tw)  
刊印日期：中華民國 100 年 6 月 1 日

一、發言人及代理發言人：

發言人：林榆桑

職稱：財務長

電話：03-5782266

電子郵件信箱：selina\_lin@istgroup.com

代理發言人：崔革文

職稱：可靠度工程處副總

電話：03-5782266

電子郵件信箱：kevintsui@istgroup.com

二、總公司、分公司及工廠之地址及電話：

總公司地址：新竹市埔頂路 22 號 1 樓

電話：03-5782266

工廠之地址：新竹市埔頂路 20 號 1 樓、18 號 1 樓與 19 號

工廠之電話：03-5782266

三、辦理股票過戶機構之名稱、地址、網址及電話：

名稱：兆豐證券股份有限公司股務代理部

地址：台北市忠孝東路 2 段 95 號 1 樓

網址：<http://www.megasec.com.tw/omega/agent/index.htm>

電話：02-33930898

四、最近年度財務報告簽證會計師姓名、事務所名稱、地址、網址及電話：

會計師姓名：黃鴻文會計師

黃裕峰會計師

事務所名稱：勤業眾信聯合會計師事務所

地址：台北市民生東路 3 段 156 號 12F

電話：02-25459988

網址：[www.deloitte.com.tw](http://www.deloitte.com.tw)

五、海外有價證券資訊：無

六、本公司網址：[www.istgroup.com](http://www.istgroup.com)

# 宜特科技股份有限公司

## 九十九年度年報目錄

	頁次
壹、致股東報告書	1
貳、公司簡介	3
參、公司治理報告	
一、組織系統	4
二、董事、監察人、總經理、副總經理、協理、各部門及分支機構主管資料	6
三、公司治理運作情形	15
四、會計師公費資訊	23
五、更換會計師資訊	23
六、公司之董事長、總經理、負責財務或會計事務之經理人，最近一年內曾任職於簽證會計師所屬事務所或其關係企業者，應揭露其姓名、職稱及任職於簽證會計師所屬事務所或其關係企業之期間	23
七、最近年度及截至年報刊印日止，董事、監察人、經理人及持股比例超過百分之十之股東股權移轉及股權質押變動情形	24
八、持股比例占前十名之股東，其相互間為財務會計準則公報第六號關係人或為配偶、二親等以內之親屬關係之資訊	26
九、公司、公司之董事、監察人、經理人及公司直接或間接控制之事業對同一轉投資事業之持股數，並合併計算綜合持股比例	27
肆、募資情形	
一、資本及股份	28
二、公司債辦理情形	35
三、特別股辦理情形	36
四、海外存託憑證辦理情形	36
五、員工認股權憑證辦理情形	37
六、併購或受讓他公司股份發行新股辦理情形	39
七、資金運用計劃執行情形	39
伍、營運概況	
一、業務內容	41
二、市場及產銷概況	54
三、從業員工最近二年度及截至年報刊印日止從業員工人數、平均服務年資、平均年齡及學歷分布比率	60
四、環保支出資訊	61
五、勞資關係	61
六、重要契約	62
陸、財務概況	
一、最近五年度簡明資產負債表及損益表	63
二、最近五年度財務分析	65
三、最近年度財務報告之監察人審查報告	68
四、最近年度財務報表	69
五、最近年度經會計師查核簽證之母子公司合併財務報表	69
六、公司及其關係企業最近年度及截至年報刊印日止，如有發生財務週轉困難情事，應列明其對本公司財務狀況之影響	69
柒、財務狀況及經營結果之檢討分析與風險事項	
一、財務狀況	69
二、經營結果	70
三、現金流量	71
四、最近年度重大資本支出對財務業務之影響	71
五、最近年度轉投資政策，其獲利或虧損之主要原因、改善計劃及未來一年投資計劃	72
六、風險管理之分析及評估	73
七、其他重要事項	74
捌、特別記載事項	
一、關係企業相關資料	75
二、最近年度及截至年報刊印日止，私募有價證券辦理情形	79
三、最近年度及截至年報刊印日止子公司持有或處分本公司股票情形	79
四、其他必要補充說明事項	79
玖、最近年度及截至年報刊印日止，如發生證券交易法第三十六條第二項第二款所定對股東權益或證券價格有重大影響之事項	79
財務報告	80

## 壹、致股東報告書

各位股東先生女士：

誠摯的向股東、投資人及員工們在過去一年對宜特的支持表示感謝。宜特科技從產品驗證起家，十餘年來即使面對金融海嘯，本業仍保持獲利，然而由於陸續轉投資項目過於發散，導致前兩年業外虧損侵蝕本業，因此宜特展開為期兩年的內部整頓作業，經過兩年的沈潛，完成業外轉投資項目的去蕪存菁作業後，2011年專注本業，定位為「再起飛」的一年。展望2011年，宜特定下兩大策略目標，對外，增加營收擴增市占率；對內，提升生產力及提高產值。此外，從2007年起開始開拓之海外市場，包括日本、美國，皆傳來捷報，也由虧轉盈，營收屢創新高，而宜特過去佈局的新服務項目業績逐漸攀升，期許宜特能持續貢獻股東最大之收益。

### 99年營業概況

宜特99年全年營業毛利為357,915仟元，較98年同期263,770仟元增加35.69%，營業利益為126,050仟元，較98年35,121仟元增加258.90%，稅後純益為71,022仟元較98年稅後純損272,091仟元增加126.10%，以99年度加權平均流通在外股數計算，稅後每股盈餘為1.03元。

### 財務能力分析

分析項目		99年	
償債能力(%)	流動比率	132.98%	
	速動比率	131.01%	
	利息保障倍數	5.77	
經營能力	應收款項週轉率(次)	3.84	
	應收款項收現日數	95	
	存貨週轉率(次)	-	
	平均售貨日數	-	
	固定資產週轉率(次)	0.87	
	總資產週轉率(次)	0.38	
獲利能力	資產報酬率(%)	3.75%	
	股東權益報酬率(%)	6.10%	
	佔實收資本額比率(%)	營業利益	18.37%
		稅前純益	11.03%
	純益率(%)	8.26%	
稅後基本每股盈餘(元)	1.03		

## 產業與前景

台灣的電子業，尤其是 IC 設計與晶圓代工依然在全球競爭力排名上名列前茅，客戶新產品與研發計畫持續進行，包括 3D IC 先進製程、智慧型手機、平板電腦等。市場除了有型產品的持續開發，隨著氣候變遷環保意識抬頭，市場無不積極投入企業社會責任、節能減碳的行列。

十餘年來，宜特已成為台灣科技產業創造奇蹟的背後推手，亞洲最大的電子驗證整合服務公司，不斷扮演著台灣半導體產業與國際品牌公司委外製造產品的獨立品質驗證實驗室。2011 年除了持續專注於利基市場，開發創新服務，築高進入障礙強化競爭優勢外，更因應國際節能減碳風潮，藉由宜特深耕多年的綠色顧問輔導能量，擴大綠色經營範圍，以現在整合服務提供者的角色，結合既有服務優勢、人力優勢、技術優勢及設備優勢，提供符合國際潮流碳管理及綠色驗證之完整解決方案，建構一個以客戶思維為導向的全方位驗證服務平台，並朝知識加值的知識服務提供者的角色升級，矢志成為催化產業落實綠色潮流的前鋒部隊。

## 研究發展

宜特科技工程團隊的研發與產業趨勢朝向節能與環境保護目標一致。主要方向為製程無鹵素化、先進 IC 封裝可靠度與驗證、MEMS 元件與系統分析技術、車用 IC 可靠度驗證與 LED 光源模組驗證等，多項服務營收成長已展現研發成果。相信秉持過去優良的業績表現，並在全體同仁的努力下，不斷提供客戶更優質與先進的服務，將持續為股東創造最大的利益。

最後，由衷感謝各位股東長期的支持與愛護，在此

敬祝全體股東  
身體健康 萬事如意

董事長：余維斌  
總經理：林正德

## 貳、公司簡介

一、設立日期：中華民國 83 年 9 月 9 日

二、公司沿革

日期	記 事
83 年 09 月	公司成立，實收資本額新台幣 1,000 萬元，提供 FIB 分析服務。
85 年 05 月	現金增資新台幣 300 萬元，實收資本額新台幣 1,300 萬元。
86 年 08 月	擴充 FIB 機台。
87 年 06 月	開發出 0.35um 驗證分析技術。
88 年 12 月	成立故障分析實驗室。
89 年 09 月	成立可靠度實驗室。
89 年 12 月	現金增資新台幣 4,290 萬元，盈餘轉增資新台幣 260 萬元，實收資本額新台幣 5,850 萬元，購置埔頂路廠房。
90 年 08 月	現金增資新台幣 780 萬元，實收資本額新台幣 6,630 萬元。
90 年 07 月	取得 IECQ 認證。
90 年 11 月	現金增資新台幣 17,413 仟元，盈餘轉增資新台幣 4,507 仟元，實收資本額新台幣 8,822 萬元。
90 年 12 月	取得 TAF 認證。
91 年 05 月	成立上海子公司-宜碩科技有限公司。
91 年 06 月	盈餘轉增資新台幣 28,946 仟元，實收資本額新台幣 117,166 仟元。
91 年 07 月	現金增資新台幣 40,000 仟元，實收資本額新台幣 157,166 仟元。
92 年 02 月	購置 2 廠廠房。
92 年 05 月	盈餘轉增資新台幣 51,388 仟元，實收資本額新台幣 208,554 仟元。
92 年 06 月	補辦公開發行。
92 年 10 月	增設系統可靠度部門，建立完整服務平台。
92 年 12 月	現金增資新台幣 10,000 仟元，實收資本額新台幣 218,554 仟元。
93 年 03 月	登錄興櫃。
93 年 09 月	盈餘轉增資新台幣 80,943 仟元，實收資本額新台幣 299,497 仟元。
93 年 12 月	登錄櫃檯買賣。
94 年 1 月	成立宜特(昆山)電子、宜捷(昆山)科技。
94 年 6 月	94Q2 員工認股權證轉換普通股新台幣 4,716 仟元，實收資本額新台幣 304,213 仟元。
94 年 7 月	投資竣詠科技 1,650 仟元，合併標準科技，標準科技為 100%持有之子公司。
94 年 8 月	盈餘轉增資新台幣 83,942 仟元，實收資本額新台幣 388,155 仟元。
95 年 2 月	發行國內第一次無擔保公司債三億元。
95 年 3 月	95Q1 員工認股權證轉換普通股新台幣 3,841 仟元，實收資本額新台幣 391,996 仟元。
95 年 7 月	95Q2 員工認股權證轉換普通股新台幣 2,380 仟元，實收資本額新台幣 394,376 仟元。
95 年 9 月	盈餘暨資本公積轉增資發行普通股新台幣 29,800 仟元，實收資本額新台幣 424,176 仟元。
95 年 10 月	95Q3 員工認股權暨可轉換公司債轉換普通股 4,434 仟元，實收資本額新台幣 428,610 仟元。
95 年 10 月	承租埔頂路 19 號。
96 年 1 月	美國子公司成立、成立宜智發科技(深圳)。
96 年 2 月	95Q4 員工認股權及可轉換公司債轉換普通股 8,515 仟元，實收資本額為新台幣 437,126 仟元
96 年 3 月	成立宜碩科技(北京)。
96 年 4 月	96Q1 員工認股權及可轉換公司債轉換普通股 25,732 仟元，實收資本額為 462,857 仟元。
96 年 10 月	96Q2 員工認股權、可轉換公司債及盈餘轉增資發行普通股新台幣 38,967 仟元，實收資本額為 501,824 仟元。
96 年 11 月	96Q3 員工認股權及可轉換公司債轉換普通股 2,697 仟元，實收資本額為 504,521 仟元。
97 年 2 月	96Q4 員工認股權及可轉換公司債轉換普通股 3,939 仟元，實收資本額為 508,460 仟元。
97 年 4 月	97Q1 員工認股權及可轉換公司債轉換普通股 2,379 仟元，實收資本額為 510,839 仟元。
97 年 5 月	成立日本 IC Service。
97 年 9 月	97Q2 員工認股權、可轉換公司債及盈餘轉增資發行普通股新台幣 45,065 仟元，實收資本額為 555,904 仟元。
97 年 11 月	97Q3 員工認股權轉換普通股 165 仟元，實收資本額為 556,069 仟元。
98 年 1 月	現金增資新台幣 50,000 仟元，實收資本額為 606,069 仟元。
98 年 5 月	98Q1 員工認股權轉換普通股 126 仟元，實收資本額為 606,195 仟元。
98 年 8 月	98Q2 員工認股權轉換普通股 150 仟元，實收資本額為 606,345 仟元。
98 年 9 月	盈餘轉增資發行普通股新台幣 80,001 仟元，實收資本額為 686,346 仟元。
99 年 8 月	99Q2 員工認股權轉換普通股 2 仟元，實收資本額為 686,348 仟元。

# 參、公司治理報告

## 一、組織系統 (一)、組織系統

宜特科技股份有限公司組織圖  
100.04.01

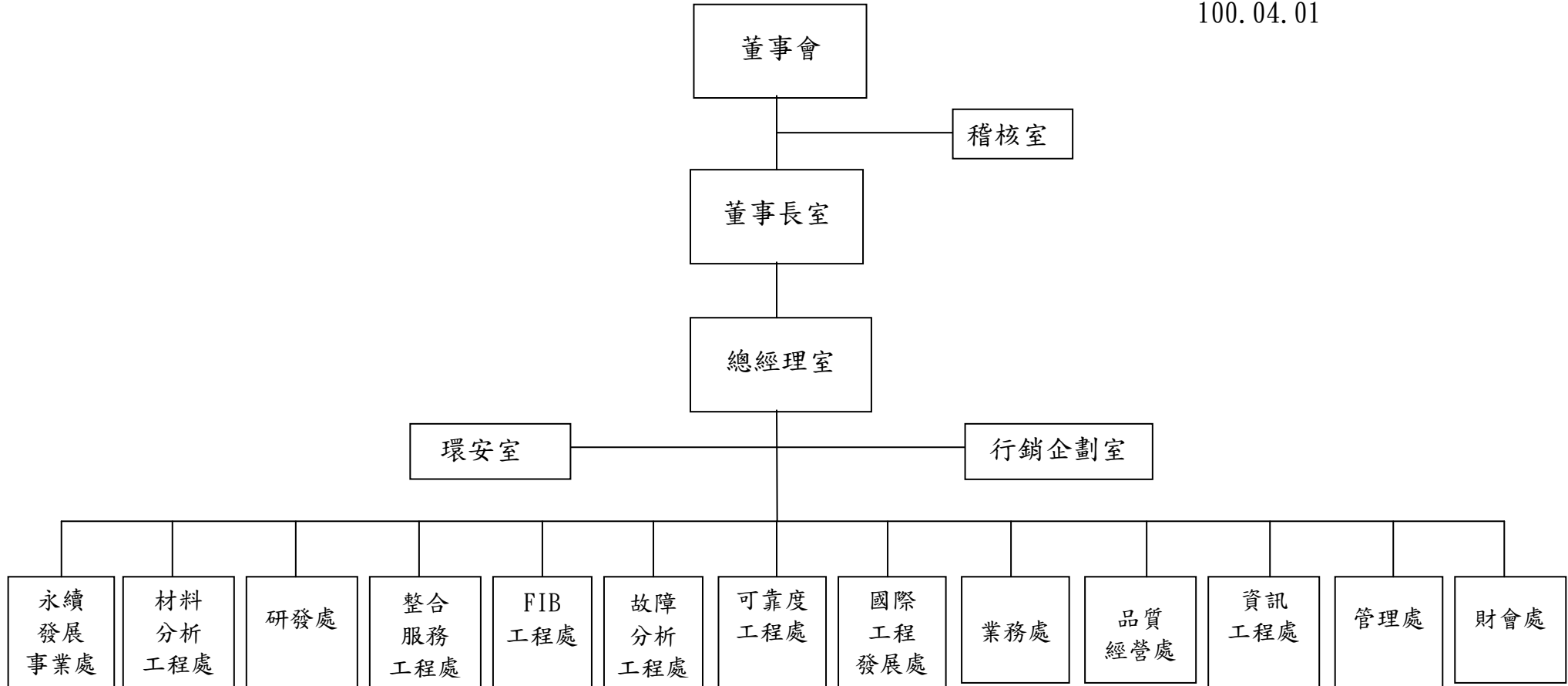

(二)、各主要部門所營業務

部 門	所 營 業 務
董事長室	1、公司經營方向及策略之決定。 2、轉投資公司之投資效益評估、執行及管控。
總經理室	1、公司之經營與管理。 2、公司法務事宜。 3、公司投資人服務等相關事宜。
稽核室	1、建立稽核制度、執行稽核計畫。 2、內部風險管理規劃、監督及分析等作業。
整合服務/故障分析/可靠度工程處/FIB 工程處	1、檢測工作之管理、接待與執行。 2、檢測記錄製作及檢測結果判定。 3、研究發展新技術及原技術之提昇。
業務處	1、市場之調查與資訊蒐集。 2、負責客戶需求之界定，並充分傳達給廠內各相關單位。 3、訂單合約之編擬與簽訂。 4、就客戶反應有關品質問題及需求和相關單位協調改進。 5、QC80000 管理系管建置輔導。 6、EuP 專案。 7、WEEE 相關輔導。 8、溫室氣體減量輔導。
管理處	1、人力資源管理與應用。 2、各項相關人員教育訓練之規劃與執行。 3、門禁管理與環境維護。 4、公司固定資產管理。 5、辦理及督導公司安全、衛生、工檢相關工作。 6、配合貫徹公司制度及推行落實公司政策。 7、庶務行政工作計劃之擬定及督導管理，工程發包、設備採購。 8、採購成本分析與管理、原物料採購及原物料庫存管理。
財會處	1、會計帳務、稅務之處理、審核及編製財務報表。 2、預算編製、差異分析及控制。 3、財務管理、擬訂短、中、長期資金取得、調度等計劃。 4、出納及銀行往來。 5、辦理年度決算及盈餘撥補分配事項。 6、財務結構、損益變動、長期趨勢之分析及會計報告之編製、分析及解釋。 7、提供擬定各項決策之資訊。 8、有關公司股票事務之處理作業。
資訊工程處	1、伺服器維護及管理。 2、PC 網路規劃及管理。 3、個人電腦軟、硬體購置及維護。 4、電腦機房管理及耗材管理。 5、網站規劃、管理及維護。 6、全廠資料之備份作業執行與督導。
國際工程發展處	1、國際業務之發展與推廣。
研發處	1、研究發展新技術及原技術之提升。 2、微機電及先進封裝產品驗證與失效分析技術調查與技術建置開發。 3、研發專案規劃與管理。 4、研發策略與智權佈局。
材料分析工程處	1、分析驗證服務之管理與執行。 2、協助開發新領域客戶。
永續發展事業處	1、CSR系統管理。 2、產品碳足跡系統管理。
環安室	1、推行各廠區緊急應變系統及管理管制。 2、執行各項公安、環保申報及檢測作業。 3、環保法規、安全管理教育訓練
品質經營處	1、文件管理中心。 2、外部及實驗室稽核管理。 3、實驗項目認證。
行行銷企劃室	1、品牌形塑。 2、媒體公關。 3、行銷規劃。



二、董事、監察人、總經理、副總經理、協理、各部門及分支機構主管資料

(一)、董事及監察人資料

1、董事及監察人資料表

100年4月30日單位：股

職稱	姓名	選(就)任日期	任期	初次選任日期	選任時持有股份		現在持有股數		配偶、未成年子女現在持有股份		利用他人名義持有股份		主要經(學)歷	目前兼任本公司及其他公司之職務	具配偶或二親等以內關係之其他主管、董事或監察人		
					股數	持股比例	股數	持股比例	股數	持股比例	股數	持股比例			職稱	姓名	關係
董事長	漢勝投資股份有限公司 代表人： 余維斌	98.06.16	3年	83.09.09	2,463,416	6.25%	2,990,346	4.36%	10,245	0.02%	0	0	私立淡江大學物理系學士 工研院電子所資深工程師 宜特科技股份有限公司總經理 宜特科技股份有限公司董事長	宜準科技、標準科技、魔狐科技董事長、宜特昆山監察人、宜智發科技董事、Samoa IST 董事、Brunei IST 董事、Ample Fortress 董事、Mauritius Profit 董事、漢勝投資董事長、賀華投資董事長、美國 IST 董事	無	無	無
副董事長	陳勁卓	98.06.16	3年	90.10.21	210,248	0.53%	539,742	0.79%	13,865	0.02%	0	0	中央大學電機系學士 交通大學電子所碩士 英誌企業伺服器事業處處長 工研院電子所經理	本公司副董事長、宜準科技董事、標準科技董事	無	無	無
董事	杜忠哲	98.06.16	3年	92.04.21	1,123,529	2.85%	1,206,647	1.76%	0	0	0	0	美國 Fairleigh Dickinson University 資訊管理碩士 全信保險代理人(股)公司 匯豐銀行消金部經理 統一產物業務部高專 特加國際(股)公司財務經理 總翔企業管理部經理	本公司董事、全信保險代理人(股)公司董事、宜準科技董事、標準科技監察人、宜碩科技(上海)董事、宜碩科技(北京)董事、宜特(廈門)監察人	監察人	杜青峰	弟
董事	鴻德投資股份有限公司 代表人： 林正德	98.06.16	3年	92.04.21	492,887	1.25%	635,926	0.93%	0	0	0	0	國立成功大學礦冶及材料碩士 啟基科技品質保證處協理 啟基科技品質中心資深經理 德國 Degusa 集團，台灣國聯企業股份有限公司品保部經理 工研院電子工業研究所材料分析工程師 啟基科技新竹總廠廠長	本公司總經理、宜準科技董事、標準科技董事、鴻德投資董事長、	無	無	無

職稱	姓名	選(就)任日期	任期	初次選任日期	選任時持有股份		現在持有股數		配偶、未成年子女現在持有股份		利用他人名義持有股份		主要經(學)歷	目前兼任本公司及其他公司之職務	具配偶或二親等以內關係之其他主管、董事或監察人		
					股數	持股比率	股數	持股比率	股數	持股比率	股數	持股比率			職稱	姓名	關係
董事	尚晉投資有限公司 代表人： 張森南	98.06.16	3年	92.04.21	1,302,909	3.3%	1,904,335	2.77%	99,576	0.15%	0	0	私立淡江大學國際貿易系學士 森鼎建設開發股份有限公司 董事長 金集富海洋企業(股)公司董事 錦瀧海洋企業(股)公司董事	南郡企業(股)公司董事長、宜準科技 監察人、標準科技監察人、宜碩科技 (上海)監察人、宜碩科技(北京)監察 人、尚晉投資董事長	無	無	無
獨立董事	管康彥	98.06.16	3年	93.06.08	0	0	0	0	0	0	0	0	美國西北大學組織管理博士 國立政治大學商學院企業管理 學系教授	國立政治大學商學院企業管理學 系教授	無	無	無
獨立董事	張澤銘	98.06.16	3年	93.06.08	0	0	0	0	0	0	0	0	台灣大學國際企業學系 台灣大學商研所 EMBA 北京大學光華管理學院 EMBA 中華電信股份有限公司專家 董事 iKala Global Online Corp. 執行長 佛光大學生命與宗教研究所	iKala Global Online Corp. 執行長	無	無	無
監察人	杜青峰	98.06.16	3年	92.04.21	1,173,796	2.97%	1,326,822	1.93%	254	0	0	0	德州州立大學財務管理碩士 統一綜合證券財務部經理 元矽光電科技(股)公司財務長	順福泰實業監察人、信霖投資董 事長、統一綜合證券台南分公司 經理	董事	杜忠哲	兄
監察人	劉錦龍	98.06.16	3年	93.06.08	0	0	0	0	0	0	0	0	政治大學國際貿易研究所碩士 美國北卡州立大學經濟學博士 中央大學產業經濟研究所所長	中央大學產業經濟研究所教授	無	無	無
監察人	黃順達	98.06.16	3年	93.06.08	6,547	0.01%	178,357	0.26%	0	0	0	0	交通大學電子工程系學士 交通大學電子研究所碩士 經濟部技術處代科長 全球策略投資管理公司副總經 理 和通國際公司副總經理	和通國際(股)公司副總經理 新世紀光電(股)公司監察人	無	無	無

## 2、法人股東之主要股東

法人股東名稱	法人股東之主要股東
漢勝投資股份有限公司代表人：余維斌	余維斌(84.36%) 陳婷婷(15.64%)
尚晉投資有限公司代表人：張森南	張森南(100%)
鴻德投資股份有限公司代表人：林正德	林正德(68.07%) 黃麗紅(30.00%) 林寶金(0.97%) 林寶娟(0.48%) 詹湘薇(0.48%)

## 3、董事或監察人是否具有五年以上商務、法律、財務或公司業務所須之工作經驗，並符合下列情事

姓名 (註1)	條件	是否具有五年以上工作經驗 及下列專業資格		符合獨立性情形(註2)										兼任其他 公開發行 公司獨立 董事家數	
		商務、法 務、財務、 會計或公司 業務所須相 關科系之公 私立大專院 校講師以上	法官、檢察 官、律師、會 計師或其他與 公司業務所需 之國家考試及 格領有證書之 專門職業及技 術人員	商務、法 務、會計 或公司業 務所須之 工作經驗	1	2	3	4	5	6	7	8	9		10
杜忠哲			√	√						√	√		√	√	
漢勝投資有限公司 余維斌			√				√		√	√	√	√	√	√	
陳勁卓			√			√	√	√	√	√	√	√	√	√	
鴻德投資有限公司 林正德			√			√	√	√	√	√	√	√	√	√	
管康彥	√		√	√	√	√	√	√	√	√	√	√	√	√	
張澤銘			√	√	√	√	√	√	√	√	√	√	√	√	
尚晉投資有限公司 張森南			√	√			√		√	√	√	√	√	√	
杜青峰			√	√					√	√			√	√	
黃順達			√	√		√	√	√	√	√	√	√	√	√	
劉錦龍	√		√	√	√	√	√	√	√	√	√	√	√	√	

註1：欄位多寡視實際數調整。

註2：各董事、監察人於選任前二年及任職期間符合下述各條件者，請於各條件代號下方空格中打“√”。

- (1)非為公司或其關係企業之受僱人。
- (2)非公司或其關係企業之董事、監察人(但如為公司或其母公司、公司直接及間接持有表決權之股份超過百分之五十之子公司之獨立董事者，不在此限)。
- (3)非本人及其配偶、未成年子女或以他人名義持有公司已發行股份總額百分之一以上或持股前十名之自然人股東。
- (4)非前三款所列人員之配偶、二親等以內親屬或五親等以內直系血親親屬。
- (5)非直接持有公司已發行股份總額百分之五以上法人股東之董事、監察人或受僱人，或持股前五名法人股東之董事、監察人或受僱人。
- (6)非與公司有財務或業務往來之特定公司或機構之董事(理事)、監察人(監事)、經理人或持股百分之五以上股東。
- (7)非為公司或關係企業提供商務、法務、財務、會計等服務或諮詢之專業人士、獨資、合夥、公司或機構之企業主、合夥人、董事(理事)、監察人(監事)、經理人及其配偶。
- (8)未與其他董事間具有配偶或二親等以內之親屬關係。
- (9)未有公司法第30條各款情事之一。
- (10)未有公司法第27條規定以政府、法人或其代表人當選。

## (二)、總經理、副總經理、協理、各部門及分支機構主管資料

100年4月30日單位：股；%

職稱	姓名	選(就)任日期	持有股份		配偶、未成年子女持有股份		利用他人名義持有股份		主要經(學)歷	目前兼任其他公司之職務	具配偶或二親等以內關係之經理人		
			股數	持股比率	股數	持股比率	股數	持股比率			職稱	姓名	關係
總經理	林正德	96.01.27	89,025	0.13%	0	0	0	0	國立成功大學礦冶及材料碩士 啟基科技品質保證處協理 啟基科技品質中心資深經理 德國Degusa集團,台灣國聯企業股份有限公司品保部經理 工研院電子工業研究所材料分析工程師 啟基科技新竹總廠廠長	鴻德投資董事長、 本公司董事	無	無	無
可靠度工程副總	崔革文	96.04.01	98,152	0.14%	0	0	0	0	南澳科技大學管科所碩士 工研院品保組資深課長	無	無	無	無
業務副總	鄭俊彥	95.07.01	170,646	0.25%	0	0	0	0	中山大學電機系學士 聯華電子業務經理 遠東化纖工程師	無	無	無	無
財會處長	林榆桑	97.04.20	527	0.001%	0	0	0	0	國立台北科技大學商業自動化與管理研究所碩士 東吳大學會計系學士並取得會計師資格 技嘉科技(股)公司財會處經理 百帝廣告(股)公司財務長 科榮(股)公司財會處經理 勤業眾信會計師事務所經理	無	無	無	無
行政管理處長	陳文吟	96.01.01	206,896	0.30%	2,782	0.004%	0	0	淡江大學英文系學士 私立淡江大學美研所助理 私立淡江大學英文系助教及助理	無	無	無	無
整合服務處長	張明倫	97.07.07	51,800	0.08%	0	0	0	0	台灣大學材料工程碩士 國科會助理研究員 華邦電子技術經理	無	無	無	無
國際發展協理	李長斌	95.02.13	9,159	0.01%	0	0	0	0	交通大學用化學碩士 日月光半導體經理 Silicomix Vishay R&D Engineer 華立電材主任工程師 工研院副研究員	無	無	無	無
材料分析處長	陳志榮	99.04.15 (註1)	30,000	0.04%	59	0	0	0	國立山清華大學材料所碩/博士 聯電故障分析副理 矽成技術發展處經理 汎銓科技工程副總	無	無	無	無
董事長特助	李俊儀	99.04.15 (註1)	0	0	0	0	0	0	國立政治大學地政系學士 產業分析師資格認證 美國 Photronics 集團 - 翔準先進光罩股份有限公司 - 資深業務工程師	無	無	無	無
資訊工程處長	蔡裕昌	99.04.15 (註1)	21,779	0.03%	0	0	0	0	國立中正大學資訊工程碩士 聯電正工程師	無	無	無	無
品質經營室處長	蘇浩澹	99.04.15 (註1)	10,000	0.01%	39,922	0.06%	0	0	國立台灣工業技術學院工業管理技術系管理學士 國立交通大學工業工程研究所工學碩士	無	無	無	無

									台揚科技MIC生產部主任 啟基科技製造資源管理中心資深經理				
總經理特助	陳瑋叡	99.08.25 (註2)	30,000	0.04%	0	0	0	0	台灣大學/資訊工程學所 勤絃科技業務發展處業務副總 景發科技投資經理 資迅人(股)公司資深工程師	無	無	無	無

註1：99.04.15 就任。

註2：99.08.25 就任，99.11.20 解任。

註3：本公司經理人已取得尚未執行之員工認股權憑證總數為 585,000 單位，總計為 585,000 股，占已發行股份總數之 0.85%。

(三)、董事之報酬

99年12月31日

單位：新台幣仟元/員工認股權數額：仟單位

職稱	姓名	董事酬金								A、B、C及D等四項總額占稅後純益之比例		兼任員工領取相關酬金								A、B、C、D、E、F及G等七項總額占稅後純益之比例		有無領取來自子公司以外轉投資事業酬金				
		報酬(A)		退職退休金(B)		盈餘分配之酬勞(C)		業務執行費用(D)				薪資、獎金及特支費等(E)		退職退休金(F)		盈餘分配員工紅利(G)							員工認股權憑證得認購股數(H)			
		本公司	合併報表內所有公司	本公司	合併報表內所有公司	本公司	合併報表內所有公司	本公司	合併報表內所有公司	本公司	合併報表內所有公司	本公司	合併報表內所有公司	本公司	合併報表內所有公司	現金紅利金額	股票紅利金額	現金紅利金額	股票紅利金額	本公司	合併報表內所有公司		本公司	合併報表內所有公司		
董事	杜忠哲	0	0	0	0	107	107	10	10	0.16	0.16	0	0	0	0	0	0	0	0	0	0	0	0	0.16	0.16	無
董事	陳勁卓	0	0	0	0	107	107	15	15	0.17	0.17	1,190	1,190	63	63	0	0	0	0	60	60	1.94	1.94	無		
董事	漢勝投資(股)公司 代表人： 余維斌	0	0	0	0	107	107	15	15	0.17	0.17	3,059	3,059	55	55	0	0	0	0	80	80	4.56	4.56	無		
董事	尚晉投資有限公司 代表人： 張森南	0	0	0	0	107	107	15	15	0.17	0.17	0	0	0	0	0	0	0	0	0	0	0	0.17	0.17	無	
董事	鴻德投資(股)公司 代表人： 林正德	0	0	0	0	107	107	15	15	0.17	0.17	2,762	2,762	108	108	0	0	0	0	245	245	4.21	4.21	無		
董事	張澤銘	0	0	0	0	107	107	15	15	0.17	0.17	0	0	0	0	0	0	0	0	0	0	0	0.17	0.17	無	
董事	管康彥	0	0	0	0	107	107	15	15	0.17	0.17	0	0	0	0	0	0	0	0	0	0	0	0.17	0.17	無	

附註：1. 99年度實際給付退職退休金金額：無 2. 99年度退職退休金費用化之提列或提撥數：226仟元

(四)、監察人之報酬

99年12月31日

單位：新台幣仟元/員工認股權數額：仟單位

職稱	姓名	監察人酬金						A、B及C等三項總額占稅後純益之比例		有無領取來自子公司以外轉投資事業酬金
		報酬(A)		盈餘分配之酬勞(B)		業務執行費用(C)				
		本公司	合併報表內所有公司	本公司	合併報表內所有公司	本公司	合併報表內所有公司	本公司	合併報表內所有公司	
監察人	杜青峰	0	0	107	107	15	15	0.17	0.17	無
監察人	黃順達	0	0	107	107	15	15	0.17	0.17	無
監察人	劉錦龍	0	0	107	107	15	15	0.17	0.17	無

附註：1. 99年度實際給付退職退休金金額：無

2. 99年度退職退休金費用化之提列或提撥數：無

(五)、總經理及副總經理之報酬

99年12月31日

單位：新台幣仟元/仟股；員工認股權數額單位：仟單位

職稱	姓名	薪資(A)		退職退休金(B)		獎金及特支費等等(C)		盈餘分配之員工紅利金額(D)				A、B、C及D等四項總額占稅後純益之比例(%)		取得員工認股權憑證數額		有無領取來自子公司以外轉投資事業酬金
		本公司	合併報表內所有公司	本公司	合併報表內所有公司	本公司	合併報表內所有公司	本公司		合併報表內所有公司		本公司	合併報表內所有公司	本公司	合併報表內所有公司	
								現金紅利金額	股票紅利金額	現金紅利金額	股票紅利金額					
執行長	余維斌	3,059	3,059	55	55	0	0	0	0	0	0	4.38	4.38	80	80	無
總經理	林正德	2,762	2,762	108	108	0	0	0	0	0	0	4.04	4.04	245	245	無
副總經理	崔革文	2,076	2,076	145	145	0	0	0	0	0	0	3.13	3.13	70	70	無
副總經理	鄭俊彥	2,020	2,020	138	138	0	0	0	0	0	0	3.04	3.04	70	70	無

附註：1. 99年度實際給付退職退休金金額：無

2. 99年度退職退休金費用化之提列或提撥數：446仟元



## (六)、99 年度配發員工紅利之經理人姓名及配發情形

99 年 12 月 31 日

	職稱	姓名	股票紅利金額	現金紅利金額	總計	總額占稅後純益之比例 (%)
經理人	執行長	余維斌	0	0	0	0%
	總經理	林正德				
	處長	林榆桑				
	副總經理	崔革文				
	副總經理	鄭俊彥				
	處長	陳文吟				
	協理	李長斌				
	處長	張明倫				
	處長(註一)	蘇浩滄				
	處長(註一)	陳志榮				
	處長(註一)	蔡裕昌				
	董事長特助(註一)	李俊儀				

註一：於 99.04.15 就任。

## (七)、分別比較說明本公司及合併報表所有公司於最近二年度支付本公司董事、監察人、總經理及副總經理酬金總額占稅後純益比例之分析並說明給付酬金之政策、標準與組合、訂定酬金之程序及經營績效之關聯性。

職稱	98 年度		99 年度		增減比例
	本公司 (%)	合併報表內所有公司 (%)	本公司 (%)	合併報表內所有公司 (%)	
董事	註	註	1.18	1.18	-
監察人	註	註	0.51	0.51	-
總經理、副總經理	註	註	14.59	14.59	-

註：因 98 年度為稅後純損，故不擬計算

依本公司章程中明訂董事長、董事及監察人之報酬，授權董事會依其對本公司營運參與之程度及貢獻之價值，並參酌國內同業之通常水準議定之，另依公司章程中明訂本公司年度總決算如有盈餘，依下列順序分派之：一、提繳稅捐。二、彌補以往年度虧損。三、提存百分之十為法定盈餘公積，但法定盈餘公積累積已達公司資本總額時，不在此限。四、視必要時得提列特別盈餘公積。五、其餘盈餘分配就一至四項規定後之數額，加計期初未分配盈餘作為可供分配盈餘，由董事會視營運需要的情形保留部分盈餘後，按下列比例擬定分配議案，提請股東會決議分配之：

- (1)、員工紅利在百分之三至百分之十五範圍內，發放時含本公司直接間接持股百分之五十以上之從屬公司員工。
- (2)、董事、監察人酬勞百分之三範圍以內，由董事會擬定分配。
- (3)、其餘為股東股息及紅利。

總經理及副總經理酬金部分，係參考同業中的薪資水準，並評估在公司職務的權責及貢獻度，予以合理報酬。

### 三、公司治理運作情形

#### (一)、董事會運作情形

1、九十九年度截至年報刊印日止董事會開會 8 次，董事監察人出席情形如下：

職稱	姓名	實際出(列)席 次數B	委託出席 次數	實際出(列)席率 (%) 【 B/A 】	備 註
董事長	漢勝投資股份有限公司 余維斌	8	0	100%	
董事	陳勁卓	8	0	100%	
董事	杜忠哲	7	0	87.5%	
董事	尚晉投資有限公司 張森南	8	0	100%	
董事	鴻德投資股份有限公司 林正德	8	0	100%	
獨立董事	張澤銘	8	0	100%	
獨立董事	管康彥	7	1	87.5%	
監察人	杜青峰	7	0	87.5%	
監察人	黃順達	8	0	100%	
獨立監察人	劉錦龍	8	0	100%	

其他應記載事項：

1、證交法第 14 條之 3 所列事項暨其他經獨立董事反對或保留意見且有紀錄或書面聲明之董事會議決事項：

本公司 99 年度董事會共召開 6 次董事會，並無獨立董事對於議案表示意見。

2、董事對利害關係議案迴避之執行情形：尚無發生與董事有利害關係議案之情形。

3、當年度及最近年度加強董事職能之目標與執行情形評估：

99 年度董事、監察人進修情形

姓名	進修機構	時數	姓名	進修機構	時數
漢勝投資股份有限公司余維斌	公司治理協會	3	管康彥	公司治理協會	3
陳勁卓	公司治理協會	3	杜青峰	公司治理協會	3
尚晉投資有限公司張森南	公司治理協會	3	劉錦龍	公司治理協會	3
鴻德投資股份有限公司林正德	公司治理協會	3	黃順達	公司治理協會	3
杜忠哲	公司治理協會	3	張澤銘	公司治理協會	3

(二)、審計委員會運作情形或監察人參與董事會運作情形：

- 1、審計委員會運作情形資訊：本公司尚未設置審計委員會
- 2、監察人參與董事會運作情形

九十九年度截至年報刊印日止董事會開會 8 次 (A)，列席情形如下：

職稱	姓名	實際列席次數 (B)	實際列席率(%) (B/A)	備註
監察人	杜青峰	7	87.5%	
監察人	黃順達	8	100%	
獨立監察人	劉錦龍	8	100%	

其他應記載事項：

一、監察人之組成及職責：

(一)監察人與公司員工及股東之溝通情形：本公司設置2席監察人，1席獨立監察人，有需要可隨時藉電話及電子郵件信箱連絡，處理有關員工與股東之問題，溝通情形良好。

(二)監察人與內部稽核主管及會計師之溝通情形：

1.本公司設置1名稽核人員，且依其稽核計畫，定期將查核情形按時報告監察人並簽核。

2.本公司委請之會計師為勤業眾信聯合會計師事務所黃鴻文會計師及黃裕峰會計師，並於每半年將查核後之財務報表，送將監察人查核，請其出具報告書，雙方就公司財務、業務狀況等進行溝通討論，互動良好。

二、監察人列席董事會如有陳述意見，應敘明董事會日期、期別、議案內容、董事會決議結果以及公司對監察人陳述意見之處理：尚無發生與董事會之決議結果有不同意見之情形。

(三)、公司治理運作情形及其與上市上櫃公司治理實務守則差異情形及原因

項 目	運作情形	與上市上櫃公司治理實務守則差異情形及原因
<p>(一)、公司股權結構及股東權益</p> <p>1、公司處理股東建議或糾紛等問題之方式</p> <p>2、公司掌握實際控制公司之主要股東及主要股東之最終控制者名單之情形</p> <p>3、公司建立與關係企業風險控管機制及防火牆之方式</p>	<p>本公司設有投資人專線處理股東相關問題，若涉及法律問題，則請該公司聘任之法律顧問協助處理。</p> <p>本公司目前與主要股東關係良好，能隨時掌握主要股東名單。</p> <p>本公司已依法令規定於內部控制制度中建立相關制度。</p>	<p>尚符合「上市上櫃公司治理實務守則」之規定。</p> <p>尚符合「上市上櫃公司治理實務守則」之規定。</p> <p>尚符合「上市上櫃公司治理實務守則」之規定。</p>
<p>(二)、董事會之組成及職責</p> <p>1、公司設置獨立董事之情形</p> <p>2、定期評估簽證會計師獨立性之情形</p>	<p>本公司已設置二席獨立董事。</p> <p>本公司已依規定定期評估之。</p>	<p>尚符合「上市上櫃公司治理實務守則」之規定。</p> <p>本公司目前係依據會計師執業道德準則規範處理。</p>
<p>(三)、建立與利害關係人溝通管道之情形</p>	<p>本公司設有發言人、代理發言人、設置企業溝通及產業競爭力規劃室擔任此一溝通管道，亦可透過電話、傳真及來函等方式表達相關意見，並有專人回覆。</p>	<p>尚符合「上市上櫃公司治理實務守則」之規定。</p>
<p>(四)、資訊公開</p> <p>1、公司架設網站，揭露財務業務及公司治理資訊之情形</p> <p>2、公司採行其他資訊揭露之方式(如架設英文網站、指定專人負責公司資訊之蒐集及揭露、落實發言人制度、法人說明會過程放置公司網站等)</p>	<p>本公司各項資訊均採透明化，可於網站上查得各項資訊。</p> <p>本公司有專責部門負責公司各項資訊之蒐集及發佈，已依規定設置發言人及代理發言人制度，且設有投資人專線，回覆相關問題，並與資訊公開同步放置公司網站中。</p>	<p>尚符合「上市上櫃公司治理實務守則」之規定。</p> <p>尚符合「上市上櫃公司治理實務守則」之規定。</p>
<p>(五)、公司設置提名、薪酬或其他各類功能性委員會之運作情形</p>	<p>本公司設有評議晉升委員會，針對員工之績效、晉升等做相關評議討論，另每季召開內部員工反應會議，充分落實公司治理守則之精神。</p>	<p>尚符合「上市上櫃公司治理實務守則」之規定。</p>
<p>(六)、公司如依據「上市上櫃公司治理實務守則」訂有公司治理實務守則者，請敘明其運作與所訂公司治理實務守則之差異情形：本公司目前研擬訂定公司治理實務守則，並依上市櫃公司治理實務守則執行相關資訊揭露且已有完備之內控制度及各項管理辦法，並已切實執行，控管功能尚稱健全。</p>		
<p>(七)、其他有助於瞭解公司治理運作情形之重要資訊（如員工權益、僱員關懷、投資者關係、供應商關係、利害關係人之權利、董事及監察人進修之情形、風險管理政策及風險衡量標準之執行情形、客戶政策之執行情形、公司為董事及監察人購買責任保險之情形等）：本公司董監事均參與主管機關課程且已為董事及監察人購買責任保險，符合相關規定，課程明細請參閱董事會運作之其他記載事項。</p>		
<p>(八)、如有公司治理自評報告或委託其他專業機構之公司治理評鑑報告者，應敘明其自評（或委外評鑑）結果、主要缺失（或建議）事項及改善情形：無</p>		

(四)、公司如有設置薪酬委員會者，應揭露其組成、職責及運作情形：本公司尚未設置薪酬委員會。

(五)、履行社會責任情形：

項 目	運作情形	與上市上櫃公司企業社會責任實務守則差異情形及原因
<p>一、落實推動公司治理</p> <p>(一) 公司訂定企業社會責任政策或制度，以及檢討實施成效之情形。</p> <p>(二) 公司設置推動企業社會責任專(兼)職單位之運作情形。</p> <p>(三) 公司定期舉辦董事、監察人與員工之企業倫理教育訓練及宣導事項，並將其與員工績效考核系統結合，設立明確有效之獎勵及懲戒制度之情形。</p>	<p>(一) 公司尚未訂定企業社會責任實務守則。</p> <p>(二) 公司尚未設置推動企業社會責任專(兼)職單位。</p> <p>(三) 公司訂定員工溝通管理辦法、員工獎懲辦法、內部訓練績效獎金管理辦法等。</p>	<p>(一) 公司未來將訂定企業社會責任實務守則。</p> <p>(二) 公司未來將視實際需要設置推動企業社會責任專(兼)職單位。</p> <p>(三) 無</p>
<p>二、發展永續環境</p> <p>(一) 公司致力於提升各項資源之利用效率，並使用對環境負荷衝擊低之再生物料之情形。</p> <p>(二) 公司依其產業特性建立合適之環境管理制度之情形。</p> <p>(三) 設立環境管理專責單位或人員，以維護環境之情形。</p> <p>(四) 公司注意氣候變遷對營運活動之影響，制定公司節能減碳及溫室氣體減量策略之情形。</p>	<p>(一) 1. 推動e化作業，目前已利用文件管理系統將標準化文件全面e化，減少文件用紙量，並推動文件紙重複使用。 2. 於每層辦公大樓內，進行垃圾分類、電池回收與減量活動。</p> <p>(二) 建立永續發展事業部門。</p> <p>(三) 本公司設立空氣污染、廢水、廢棄物、毒化物環境管理專責人員以維護環境管理相關作業。</p> <p>(四) 將永續發展融入企業的策略，配合節能減碳潮流，積極進行二氧化碳減量，並且主動開發減碳相關檢測技術，以協助其他企業做好節能減碳的工作。</p>	<p>(一) 無</p> <p>(二) 無</p> <p>(三) 無</p> <p>(四) 無</p>
<p>三、維護社會公益</p> <p>(一) 公司遵守相關勞動法規，保障員工之合法權益，建立適當之管理方法與程序之情形。</p> <p>(二) 公司提供員工安全與健康之工作環境，並對員工定期實施安全與健康教育之情形。</p> <p>(三) 公司制定並公開其消費者權益政策，以及對其產品與服務提供透明且有效之消費者申訴程序之情形。</p>	<p>(一) 本公司遵守相關勞動法規，保障員工之合法權益，對於公司政策之宣導、員工的意見皆定期舉辦雙向溝通的園丁會方式進行。</p> <p>(二) 提供員工安全與健康之良好工作環境，並定期實施員工健康檢查。</p> <p>(三) 公司訂定客訴處理作業標準及客戶回饋處理程序，建立以客戶為導向的品質系統，評估客戶對公司產品或服務的滿意度，以了解客戶需求與期望之差距，做為品質系統改善之依據，達到企業永續經營</p>	<p>(一) 無</p> <p>(二) 無</p> <p>(三) 無</p>

項 目	運作情形	與上市上櫃公司企業社會責任實務守則差異情形及原因
<p>(四) 公司與供應商合作，共同致力提升企業社會責任之情形。</p> <p>(五) 公司藉由商業活動、實物捐贈、企業志工服務或其他免費專業服務，參與社區發展及慈善公益團體相關活動之情形。</p>	<p>之目標。</p> <p>(四) 協助客戶導入無鉛製程的改良、了解歐盟環保法規以協助客戶成功通過各項規定要求，並與國際大廠緊密互動合作，進一步了解其相關規範以輔導其相關供應鏈廠商。</p> <p>(五) 定期及不定期捐助社會福利團體，參與愛心捐款、八八風災賑災捐款、日本國際賑災捐款、果樹認購公益活動、資源回收捐贈及定期舉辦捐血、捐發票等活動。希望藉由「取之於社會、用之於社會」之精神，未來能更積極規劃及帶領員工熱心參與相關社會公益活動，發揮人飢己飢、人溺己溺的精神。</p>	<p>(四)無</p> <p>(五)無</p>
<p>四、加強資訊揭露</p> <p>(一) 公司揭露具攸關性及可靠性之企業社會責任相關資訊之方式。</p> <p>(二) 公司編製企業社會責任報告書，揭露推動企業社會責任之情形。</p>	<p>(一) 目前尚無揭露企業責任相關資訊。</p> <p>(二) 本公司尚未編製企業社會責任報告書。</p>	<p>(一) 本公司網站未來將視實際需要或法令之規定適時辦理。</p> <p>(二) 公司未來將編製企業社會責任報告書。</p>
<p>五、公司如依據「上市上櫃公司企業社會責任實務守則」訂有本身之企業社會責任守則者，請敘明其運作與所訂守則之差異情形：本公司尚未訂定「上市上櫃公司企業社會責任實務守則」。</p>		
<p>六、其他有助於瞭解企業社會責任運作情形之重要資訊（如公司對環保、社區參與、社會貢獻、社會服務、社會公益、消費者權益、人權、安全衛生與其他社會責任活動所採行之制度與措施及履行情形）：</p> <p>1. 捐助社會福利團體：(1) 愛心捐款 (2) 發票捐贈 (3) 資源回收捐贈 (4) 物資捐贈 (5) 不定期捐款</p> <p>2. 愛心捐血：一年至少二次的捐血活動。</p> <p>3. 聘僱身障工作者：聘僱視障朋友，提供按摩服務給客戶及同仁。</p> <p>4. 地球日活動：(1) 餐廳配合使用環保餐具 (2) 咖啡館提供自備環保杯享折扣之優惠 (3) 新竹淨灘活動 (4) 舉辦爬樓梯大賽、資源回收，進而宣導節能減碳之概念。</p> <p>5. 賑災捐款：(1) 四川地震捐款 (2) 日本地震捐款</p>		
<p>七、公司產品或企業社會責任報告書如有通過相關驗證機構之查證標準，應加以敘明：無</p>		

(六)、公司履行誠信經營情形及採行措施：無

(七)、公司如有訂定公司治理守則及相關規章者，應揭露查詢方式：本公司研擬中。

(八)、其他足以增進對公司治理運作情形之瞭解的重要資訊：無

(九)、內部控制制度執行狀況

1、內部控制聲明書：

宜特科技股份有限公司  
內部控制制度聲明書

日期：100年3月28日

本公司九十九年度之內部控制制度，依據自行檢查的結果，謹聲明如下：

- 一、本公司確知建立、實施和維護內部控制制度係本公司董事會及經理人之責任，本公司業已建立此一制度。其目的係在對營運之效果及效率(含獲利、績效及保障資產安全等)、財務報導之可靠性及相關法令之遵循等目標的達成，提供合理的確保。
- 二、內部控制制度有其先天限制，不論設計如何完善，有效之內部控制制度亦僅能對上述三項目標之達成提供合理的確保；而且，由於環境、情況之改變，內部控制制度之有效性可能隨之改變。惟本公司之內部控制制度設有自我監督之機制，缺失一經辨認，本公司即採取更正之行動。
- 三、本公司係依據「公開發行公司建立內部控制制度處理準則」（以下簡稱「處理準則」）規定之內部控制制度有效性之判斷項目，判斷內部控制制度之設計及執行是否有效。該「處理準則」所採用之內部控制制度判斷項目，係為依管理控制之過程，將內部控制制度劃分為五個組成要素：1. 控制環境，2. 風險評估與回應，3. 控制作業，4. 資訊及溝通，及5. 監督。每個組成要素又包括若干項目。前述項目請參見「處理準則」之規定。
- 四、本公司業已採用上述內部控制制度判斷項目，檢查內部控制制度之設計及執行的有效性。
- 五、本公司基於前項檢查結果，認為本公司於民國九十九年十二月三十一日的內部控制制度（含對子公司之監理），包括知悉營運之效果及效率目標達成之程度、財務報導之可靠性及相關法令之遵循有關的內部控制制度等之設計及執行係屬有效，其能合理確保上述目標之達成。
- 六、本聲明書將成為本公司年報及公開說明書之主要內容，並對外公開。上述公開之內容如有虛偽、隱匿等不法情事，將涉及證券交易法第二十條、第三十二條、第一百七十一條及第一百七十四條等之法律責任。
- 七、本聲明書業經本公司民國一〇〇年三月二十八日董事會通過，出席董事七人中，無人持反對意見，餘均同意本聲明書之內容，併此聲明。

宜特科技股份有限公司

董事長：余維斌

總經理：林正德

2、委託會計師專案審查內部控制制度者，應揭露會計師審查報告：無。

(十)、最近年度及截至年報刊印日止公司及其內部人員依法被處罰、公司對其內部人員違反內部控制制度規定之處罰、主要缺失與改善情形：無。

(十一)、最近年度及截至年報刊印日止，股東會及董事會之重要決議：

1、股東會：

本公司民國九十九年度股東常會於民國九十九年六月二十九日於本公司會議室舉行。會中出席股東決議通過民國九十八年度營業報告書及財務報表、九十八年度盈虧撥補及章程修訂、資金貸與他人及背書保證作業程序修訂等重要議案。

2、董事會

董事會日期	重要決議事項
97.01.08	大陸宜碩盈餘轉增資、宜碩股權調整、96Q4 員工認股權暨可轉換公司債變更登記、調整背書保證額度
97.02.12	大陸誠碩科技增資案
97.03.28	九十六年財報承認、盈餘分配、章程修定、股東會相關提案、內控聲明書承認、盈餘暨員工紅利轉增資、銀行額度續約
97.04.17	主辦會計派任
97.05.26	主辦會計派任、稽核主管任命、增資選擇適用五年免稅案
97.06.19	購買宜碩股權案、銀行額度續約、營運長派任
97.07.25	員工認股權暨可轉換公司債停止轉換時間
97.08.05	訂定配股配息率及調整員工認股權及可轉換公司債轉換價格等
97.08.21	承認半年報、銀行額度展期、第二季員工認股權轉換普通股變更登記、大陸投資上限提高、美國子公司現金增資案等
97.09.11	可轉換公司債轉換普通股變更登記、現金增資案、子公司標準減資案
97.10.24	現金增資認購價格及基準日案、第三季員工認股權轉換普通股變更登記
97.11.05	現金增資調整員工認股權及可轉換公司債轉換價格等
97.11.26	現金增資價格調整案、調整員工認股權及可轉換公司債轉換價格等
97.12.22	承認九十八年度稽核報告、出售轉投資股權價格調整、可轉換公司債行使賣回權、銀行額度續約展期等
98.03.30	章程修定、股東會相關提案、內控聲明書承認、改選董監案、解除董事競業禁止案、提名獨董後選人名單、投保董監保險案、銀行額度續約展期、背書保證額度等
98.04.22	九十七年財報承認、盈餘分配、盈餘轉增資、98Q1 員工認股權轉換普通股變更登記、獨立董事候選人審查結果、資產減損一案
98.06.16	董事長任期自改選後卸任依法予以改選案等
98.07.01	標準現增案、銀行額度續約展期、98Q2 員工認股權轉換普通股變更登記、內部稽核人員任命案、背書保證額度等
98.08.05	承認半年報、宜特昆山投資設立香港子公司、訂定除權息基準日及可轉換公司債及員工認股權停止轉換期間、銀行額度續約展期等
98.09.04	國內第一次無擔保轉換公司債收回案、背書保證額度案等
98.12.10	內部稽核報告、IFRS 事項報告、九十九年度稽核計畫、訂定內部重大資訊處理作業程序、修訂內部稽核實施細則及內部重大資訊作業稽核程序、發行員工認股權、解除經理人競業禁止案等
99.03.05	竹科分公司設立案、投資新公司、Samoa 辦理現金增資案等



99.04.14	IFRS 事項報告、章程修定、股東會相關提案、內控聲明書承認、盈虧撥補案、銀行額度續約展期、股票轉換無實體案等
99.07.22	IFRS 事項報告、投資深圳綠色賽國科技有限公司投資案、99Q2 員工認股權轉換普通股變更登記、銀行額度續約展期等
99.08.24	九十九年半年報暨合併報表承認、增資品文股份有限公司、美國子公司董事會董監事派任名單案等
99.10.25	對 IC SERVICE 現金增資案、取消資金貸與子公司汶萊 Integrated Service Technology Inc. 案、現金增資予子公司昆山宜捷科技電子有限公司案、代子公司昆山宜捷科技電子有限公司償還借款案、出售轉投資子公司昆山宜捷科技電子有限公司案、對宜特科技(昆山)電子有限公司現金增資案、銀行額度續約展期等
99.12.08	壹百年度稽核計畫、發行國內第二次有擔保轉換公司債案、通過衍生性商品交易案
100.01.13	IFRS 事項報告、銀行額度續約展期、衍生性商品交易案、增資美國宜特案、昆山宜捷科技電子有限公司背書保證案等
100.03.28	IFRS 事項報告、公司債執行情形報告、九十九年財報承認、盈餘分配、盈餘轉增資、章程修定、股東會相關提案、內控聲明書承認、訂定誠信經營守則作業程序案、銀行額度續約展期、衍生性商品交易案等

(十二)、最近年度及截至年報刊印日止董事或監察人對董事會通過重要決議有不同意見且有紀錄或書面聲明者，其主要內容：無。

(十三)、最近年度及截至年報刊印日止，與財務報告有關人士辭職解任情形之彙總：  
無

四、會計師公費資訊：

(一)、公費資訊：

1、公費資訊

會計師事務所名稱	會計師姓名		查核期間	備註
勤業眾信聯合會計師事務所	黃鴻文	黃裕峰	99.01-99.12	

金額單位：新臺幣仟元

金額級距		公費項目	審計公費	非審計公費	合計
1	低於 2,000 千元			500	500
2	2,000 千元 (含) ~4,000 千元		2,800		2,800
3	4,000 千元 (含) ~6,000 千元				
4	6,000 千元 (含) ~8,000 千元				
5	8,000 千元 (含) ~10,000 千元				
6	10,000 千元 (含) 以上				

單位：仟元

事務所名稱	會計師姓名		審計公費	非審計公費					會計師之查核期間 是否涵蓋完整會計年度			備註
				制度設計	工商登記	人力資源	其他	小計	是	否(註1)	查核期間	
勤業眾信聯合會計師事務所	黃鴻文	黃裕峰	2,800		0		500	500	√		99.01-99.12	導入國際財務報導準則 (IFRS) 相關服務委託

2、更換會計師事務所且更換年度所支付之審計公費較更換前一年度之審計公費減少者：無。

3、審計公費較前一年度減少達百分之十五以上者：無。

五、更換會計師資訊：無

六、公司之董事長、總經理、負責財務或會計事務之經理人，最近一年內曾任職於簽證會計師所屬事務所或其關係企業者，應揭露其姓名、職稱及任職於簽證會計師所屬事務所或其關係企業之期間：無

七、最近年度及截至年報刊印日止，董事、監察人、經理人及持股比例超過百分之十之股東股權移轉及股權質押變動情形

(一)、董事、監察人、經理人及大股東股權變動情形

單位：股

職 稱	姓 名	99 年		截至 100 年 4 月		備註
		持有股數增(減)數	質押股數增(減)數	持有股數增(減)數	質押股數增(減)數	
董事長	漢勝投資股份有限公司代表人:余維斌		0	0	0	
副董事長	陳勁卓	100,000	0	0	0	
董事	杜忠哲		0	0	0	
董事	尚晉投資有限公司代表人:張森南		0	0	0	
董事	鴻德投資有限公司代表人:林正德		0	0	0	
董事	管康彥		0	0	0	
董事	張澤銘		0	0	0	
監察人	杜青峰		0	0	0	
監察人	黃順達		0	0	0	
監察人	劉錦龍		0	0	0	
董事長	余維斌	-398,894	0	0	0	
總經理	林正德	1,070	0	0	0	
經理人	陳文吟		0	0	0	
經理人	崔革文		0	2,668	0	
經理人	鄭俊彥	-20,000	0	0	0	
經理人	李長斌	-11,000	0	1,090	0	
經理人	林榆桑	-4,000	0	0	0	
經理人	張明倫		0	0	0	
經理人	陳志榮	20,000	0	10,000	0	99.4.15 就任
經理人	李俊儀	0	0	0	0	99.4.15 就任
經理人	蔡裕昌	-9,000	0	0	0	99.4.15 就任
經理人	蘇浩滄	0	0	0	0	99.4.15 就任

職 稱	姓 名	99 年		截至 100 年 4 月		備註
		持有股數增(減)數	質押股數增(減)數	持有股數增(減)數	質押股數增(減)數	
經理人	陳瑋叡	0	0	0	0	99.8.25 就任、99.11.20 解任

(二)、本公司最近年度董事、監察人、經理人及大股東股權無移轉情形。

(三)、本公司最近年度董事、監察人、經理人及大股東股權無質押情形。

八、持股比例占前十名之股東，其相互間為財務會計準則公報第六號關係人或為配偶、二親等以內之親屬關係之資訊：

截至 100 年 4 月 30 日單位：股；%

姓名	本人持有股份		配偶、未成年子女持有股份		利用他人名義合計持有股份		前十大股東相互間具有財務會計準則公報第六號關係人或為配偶、二親等以內之親屬關係者，其名稱或姓名及關係		備註
	股數	持股比率	股數	持股比率	股數	持股比率	名稱	關係	
漢勝投資股份有限公司	2,990,346	4.36%	10,245	0.02%	-	-	余維斌	董事長	
薩摩亞商 GROWING FINANCE	2,715,122	3.96%	-	-	-	-	-	-	
尚晉投資有限公司	1,904,335	2.77%	99,576	0.15%	-	-	張森南	董事	
杜柏蒼	1,429,640	2.08%	-	-	-	-	杜忠哲、杜青峰	兄弟	
杜青峰	1,326,822	1.93%	254	0	-	-	杜忠哲、杜柏蒼	兄弟	
杜忠哲	1,206,647	1.76%	-	-	-	-	杜青峰、杜柏蒼	兄弟	
黃芳隆	1,079,000	1.57%	-	-	-	-	-	-	
兆豐票券金融股份有限公司	1,072,000	1.56%	-	-	-	-	-	-	
施俊豪	800,000	1.17%	-	-	-	-	-	-	
中國信託商銀受宜特科技(股)公司員工持股	672,373	0.98%	-	-	-	-	-	-	

九、公司、公司之董事、監察人、經理人及公司直接或間接控制之事業對同一轉投資事業之持股數，並合併計算綜合持股比例

截至 100 年 03 月 31 日

單位：仟股

轉投資事業	本公司投資		董事、監察人、經理人及直接或間接控制事業之投資		綜合投資	
	股數	持股比例	股數	持股比例	股數	持股比例
宜準科技股份有限公司(註)	5,814	85%	0	0	5,814	85%
標準科技有股份有限公司	8,398	44%	1,500	8%	9,898	52%
品文股份有限公司	9,000	100%	0	0	9,000	100%
宜智發科技股份有限公司	-	-	30	30%	30	30%
程智科技股份有限公司	-	-	85	-	85	-
魔狐科技股份有限公司	-	-	13	44%	13	44%
Samoa IST	16,168	100%	0	0	16,168	100%
Brunei IST	-	-	7,040	100%	7,040	100%
Mauritius Ample Fortress Co., Ltd.	-	-	1,700	100%	1,700	100%
Mauritius Profit Excellence Co., Ltd	-	-	3,975	100%	3,975	100%
Innovative Inc.	-	-	2,730	100%	2,730	100%
宜碩科技(上海)有限公司	-	-	0	97%	0	97%
宜碩科技(北京)有限公司	-	-	0	97%	0	97%
昆山宜捷科技電子有限公司	-	-	0	78%	0	78%
宜特科技(昆山)電子有限公司	-	-	0	85%	0	85%
宜智發科技(深圳)電子有限公司	-	-	0	85%	0	85%
日本 IC Service, Ltd	-	-	3	44%	3	44%
良品貿易股份有限公司	-	-	0	85%	0	85%
廈門宜特電子科技有限 公司	-	-	0	85%	0	85%

## 肆、募資情形

### 一、資本及股份：

#### (一)、股本來源

##### 1. 股本來源

截至 100 年 04 月 30 日止 單位：股；新台幣仟元

年/月	發行價格 (元)	核定股本		實收股本		備註		
		股數	金額	股數	金額	股本來源	以現金以外財 產抵充股款者	其他
83/09	1,000	10,000	10,000	10,000	10,000	設立股本 10,000 仟元	—	—
85/05	1,000	13,000	13,000	13,000	13,000	現金增資 3,000 仟元	—	—
89/12(註 1)	1,000	58,500	58,500	58,500	58,500	現金增資 42,900 仟元，盈餘 轉增資 2,600 仟元	—	—
90/08(註 2)	10	6,630,000	66,300	6,630,000	66,300	現金增資 7,800 仟元	—	—
90/11(註 3)	10	8,822,000	88,220	8,822,000	88,220	現金增資 17,413 仟元 盈餘轉增資 4,507 仟元	—	—
91/06(註 4)	10	20,000,000	200,000	11,716,600	117,166	盈餘轉增資 28,946 仟元	—	—
91/07(註 5)	10	20,000,000	200,000	15,716,600	157,166	現金增資 40,000 仟元	—	—
92/05(註 6)	10	25,000,000	250,000	20,855,380	208,554	盈餘轉增資 51,388 仟元	—	—
92/12(註 7)	10	25,000,000	250,000	21,855,380	218,554	現金增資 10,000 仟元	—	—
93/09(註 8)	10	50,000,000	500,000	29,949,648	299,497	盈餘轉增資 80,943 仟元	—	—
94/04(註 9)	10	50,000,000	500,000	30,421,288	304,213	員工認股權轉換 4,716 仟元	—	—
94/08(註 10)	10	50,000,000	500,000	38,815,504	388,155	盈餘轉增資 83,942 仟元	—	—
95/03(註 11)	10	50,000,000	500,000	39,199,629	391,996	員工認股權轉換 3,841 仟元	—	—
95/07(註 12)	10	65,000,000	650,000	39,437,627	394,377	員工認股權轉換 2,380 仟元	—	—
95/09(註 13)	10	65,000,000	650,000	42,417,609	424,177	盈餘暨資本公積轉增資 29,800 仟元	—	—
95/10(註 14)	10	65,000,000	650,000	42,861,002	428,610	員工認股權暨可轉換公司債 轉換 4,434 仟元	—	—
96/03(註 15)	10	65,000,000	650,000	43,712,542	437,125	員工認股權暨可轉換公司債 轉換 8,515 仟元	—	—
96/04(註 16)	10	65,000,000	650,000	46,285,713	462,857	員工認股權暨可轉換公司債 轉換 25,732 仟元	—	—
96/10(註 17)	10	65,000,000	650,000	50,182,396	501,823	員工認股權暨可轉換公司債 轉換 3,974 仟元，盈餘轉增 資 34,993 仟元	—	—
96/11(註 18)	10	65,000,000	650,000	50,452,126	504,521	員工認股權暨可轉換公司債 轉換 2,697 仟元	—	—
97/02(註 19)	10	65,000,000	650,000	50,846,011	508,460	員工認股權暨可轉換公司債 轉換 3,939 仟元	—	—
97/04(註 20)	10	65,000,000	650,000	51,083,885	510,839	員工認股權暨可轉換公司債 轉換 2,379 仟元	—	—
97/09(註 21)	10	65,000,000	650,000	55,590,398	555,904	員工認股權暨可轉換公司債 轉換 1,255 仟元，盈餘轉增 資 43,810 仟元	—	—
97/11(註 22)	10	65,000,000	650,000	55,606,898	556,069	員工認股權轉換 165 仟元		
98/01(註 23)	10	80,000,000	800,000	60,606,898	606,069	現金增資 50,000 仟元		
98/05(註 24)	10	80,000,000	800,000	60,619,523	606,195	員工認股權轉換 126 仟元		
98/08(註 25)	10	80,000,000	800,000	60,634,523	606,345	員工認股權轉換 150 仟元		
98/09(註 26)	10	80,000,000	800,000	68,634,633	686,346	盈餘轉增資 80,001 仟元		
99/08(註 27)	10	80,000,000	800,000	68,634,842	686,348	員工認股權轉換 2 仟元		

註 1：經(89)中字第 89676900 號函  
 註 2：經(90)中字第 09032594000 號函  
 註 3：經(90)中字第 09033020090 號函  
 註 4：91.6.25 經授商字第 09101230490 號  
 註 5：91.7.25 經授商字第 09101290900 號  
 註 6：92.5.22 經授商字第 09201156430 號  
 註 7：92.12.24 經授中字第 09233192430 號  
 註 8：93.09.15 經授中字第 09332712060 號  
 註 9：94.08.11 經授中字第 09432634570 號  
 註 10：94.09.09 經授中字第 09432774250 號

註 11：95.04.24 經授中字第 09532074660 號  
 註 12：95.07.26 經授中字第 09532541020 號  
 註 13：95.09.19 經授中字第 09532864590 號  
 註 14：95.10.26 經授中字第 09533048930 號  
 註 15：96.03.03 經授中字第 09631746050 號  
 註 16：96.04.26 經授中字第 09632030960 號  
 註 17：96.10.09 經授商字第 09601247750 號  
 註 18：96.11.20 經授商字第 09601285150 號  
 註 19：97.02.04 經授商字第 09701027180 號  
 註 20：97.04.21 經授商字第 09701093370 號

註 21：97.09.24 經授商字第 09701245980 號  
 註 22：97.11.14 經授商字第 09701292130 號  
 註 23：98.01.07 經授商字第 09701327240 號  
 註 24：98.05.21 經授商字第 09801097710 號

註 25：98.08.10 經授商字第 09801179290 號  
 註 26：98.09.22 經授商字第 09801217890 號  
 註 27：99.08.09 經授商字第 09901179700 號

## 2. 發行股本

截止 100 年 4 月 30 日止 單位：股

股份種類	核 定 股 本				未發行股 份	合 計	備註
	流 通 在 外 股 份			合 計			
	已上市(櫃)	未上市(櫃)	合 計				
普 通 股	68,634,842	-	68,634,842	11,365,158	80,000,000	-	

## 3. 總括申報制度：本公司不適用

### (二)、股東結構

100 年 4 月 30 日

股東 結構 數量	金融 機構	其他法人	個人	外國機構 及外人	合計
人 數	2	23	8,132	10	8,167
持有股數	1,744,373	7,571,542	56,199,626	3,119,301	68,634,842
持股比例(%)	2.54%	11.03%	81.88%	4.55%	100.00%

### (三)、股權分散情形

每股面額十元

100 年 4 月 30 日

持 股 分 級	股 東 人 數	持有股數 (股)	持 股 比 例 ( % )
1 ~ 999	2,562	533,850	0.78%
1,000 ~ 5,000	3,814	8,354,744	12.17%
5,001 ~ 10,000	819	6,373,784	9.29%
10,001 ~ 15,000	309	3,881,661	5.66%
15,001 ~ 20,000	187	3,470,407	5.06%
20,001 ~ 30,000	167	4,177,901	6.09%
30,001 ~ 40,000	83	2,953,820	4.30%
40,001 ~ 50,000	52	2,426,790	3.54%
50,001 ~ 100,000	107	7,493,545	10.92%
100,001 ~ 200,000	29	4,232,106	6.17%
200,001 ~ 400,000	23	6,812,250	9.93%
400,001 ~ 600,000	3	1,421,137	2.07%
600,001 ~ 800,000	4	2,778,935	4.05%
800,001 ~ 1,000,000	0	0	0%
1,000,001 (含) 股以上	8	13,723,912	19.97%
合 計	8,167	68,634,842	100.00%

特別股：截至壹佰年四月三十日止，本公司並未發行特別股。



(四)、主要股東名單：股權比例達百分之五以上或股權比例占前十名之股東名稱

100年4月30日

主要股東名稱	股份	持有股數	持股比例(%)
漢勝投資股份有限公司		2,990,346	4.36%
薩摩亞商 GROWING FINANCE		2,715,122	3.96%
尚晉投資有限公司		1,904,335	2.77%
杜柏蒼		1,429,640	2.08%
杜青峰		1,326,822	1.93%
杜忠哲		1,206,647	1.76%
黃芳隆		1,079,000	1.57%
兆豐票券金融股份有限公司		1,072,000	1.56%
施俊豪		800,000	1.17%
中國信託商銀受宜特科技(股)公司員工持股		672,373	0.98%

(五)、最近二年度每股市價、淨值、盈餘、股利及相關資料

項 目	年 度	98年	99年	截至100第一季	
每股市價	最高	44.50	43.35	35.30	
	最低	22.25	23.55	26.10	
	平均	32.92	33.78	31.56	
每股淨值	分配前	16.12	17.78	18.78	
	分配後	16.12	尚未分配	-	
每股盈餘	加權平均股數(股)	68,627	68,635	68,635	
	每股盈餘(追溯前)	-3.96	1.03	0.73	
	每股盈餘(追溯後)	-3.96	尚未分配	-	
每股股利	現金股利	-	0.25	-	
	無償配股	盈餘配股	-	0.20	-
		資本公積配股	-	-	-
	累積未付股利	-	-	-	
投資報酬分析	本益比	-8.31	32.80	-	
	本利比	-	135.12	-	
	現金股利殖利率%	-	0.74%	-	

註1：本公司自九十三年十二月二十八日起於財團法人中華民國證券櫃檯買賣中心上櫃買賣。

註2：依據九十八及九十九年度經會計師查核之財務報告，九十八年度之股利分配乃依99.06.29股東會決議之分派配情形。

註3：本益比=當年度每股平均收盤價/每股盈餘。

註4：本利比=當年度每股平均收盤價/每股現金股利。

註5：現金股利殖利率=每股現金股利/當年度每股平均收盤價。

註6：每股淨值、每股盈餘應填列截至年報刊印日止最近一季經會計師查核(核閱)之資料；其餘欄位應填列截至年報刊印日止之當年度資料。

(六)、公司股利政策及執行狀況

1、公司章程所訂之股利政策(經 99.06.29 股東會決議)

本公司年度總決算如有盈餘，依下列順序分派之：

- 一、提繳稅捐
- 二、彌補以往年度虧損
- 三、提存百分之十為法定盈餘公積，但法定盈餘公積累積已達公司資本總額時，不在此限。
- 四、視必要時得提列特別盈餘公積。
- 五、其餘盈餘分配就一至四項規定後之數額，加計期初未分配盈餘作為可供分配盈餘，由董事會視營運需要的情形保留部分盈餘後，按下列比例擬定分配議案，提請股東會決議分配之：
  - (1)、員工紅利在百分之三至百分之十五範圍內，發放時含本公司直接間接持股百分之五十以上之從屬公司員工。
  - (2)、董事、監察人酬勞百分之三範圍以內，由董事會擬定分配。
  - (3)、其餘為股東股息及紅利。

本公司將考量公司所處環境及成長階段，因應未來資金需求及長期財務規劃，滿足股東對於現金流入之需求。就可分配盈餘扣除前條之規定後，提撥分派股東股利，當年度股東股利分配，現金佔股利總額 10%~100%，股票股利佔股利總額之 0%~90%。

2、本次股東會擬議股利分配之情形如下：

宜特科技股份有限公司

盈餘分配表

中華民國九十九年度

單位：新台幣元

項目	金額	
九十九年稅後純益	71,021,034	
減：法定公積	7,102,103	
可分配盈餘		63,918,931
分配項目		
1. 股東股票股利	13,726,970	
2. 股東現金股利	17,158,711	
分配合計		30,885,681
期末未分配盈餘		33,033,250
附註：		
配發員工紅利	3,749,129 元	
配發董監事酬勞	1,071,180 元	

備註：

- 1、法定盈餘公積、股利、董監酬勞及員工紅利係依公司章程第十八條規定提撥。
- 2、本次預計分配股利以 100.3 月底股數 68,634,842 為準計算，現金每股新台幣 0.25 元，股票股利每股新台幣 0.20 元。
- 3、嗣後如因員工行使認股權、可轉換公司債依發行及轉換辦法轉換、買回本公司股份或將庫藏股轉讓及註銷等，致影響流通在外股份數量，配股配息比率因此發生變動者，由股東會授權董事會辦理變更事宜。
- 4、本次現金股利採“元以下無條件捨去”計算方式，並俟股東常會通過後，授權董事長另訂除息基準日等事宜。

董事長：余維斌

經理人：林正德

會計主管：林榆桑

(七)、本次股東會擬議之無償配股對公司營業績效及每股盈餘之影響：

單位：新台幣仟元，惟每股盈餘為元

項目	年度	100 年度 預估	
期初實收資本額		686,348	
本年度配 股配息情 形	每股現金股利	0.25	
	盈餘轉增資每股配股數	0.20	
	資本公積轉增資每股配股數	-	
營業績效 變化情形	營業利益	不適用 (註)	
	營業利益較去年同期增(減)比率		
	稅後純益		
	稅後純益較去年同期增(減)比率		
	每股盈餘		
	每股盈餘較去年同期增(減)比率		
擬制性每 股盈餘及 本益比	若盈餘轉增資全數改配放現金 股利	擬制每股盈餘	不適用 (註)
		擬制年平均投資報酬率	
	若未辦理資本公積轉增資	擬制每股盈餘	
		擬制年平均投資報酬率	
	若未辦理資本公積且盈餘轉增 資改以現金股利發放	擬制每股盈餘	
		擬制年平均投資報酬率	

註1：尚未經壹佰年度股東常會決議。

註2：依『公開發行公司公開財務預測資訊處理準則』規定，本公司無須揭露壹佰年預估營業績效、每股盈餘及擬制性資料。

註3：上述事項說明與議事手冊內容一致。

(八)、員工分紅及董事、監察人酬勞：

- 1、公司章程所訂員工分紅及董事、監察人酬勞之成數及範圍(99.6.29 第十七次修訂)
  - (1)、員工紅利在百分之三至百分之十五範圍內，發放時含本公司直接間接持股百分之五十以上之從屬公司員工。
  - (2)、董事、監察人酬勞百分之三範圍以內，由董事會擬定分配。
  - (3)、其餘為股東股息及紅利。
- 2、本期估列員工紅利及董事、監察人酬勞金額之估列基礎、配發股票紅利之股數計算基礎及實際配發金額若與估列數有差異時之會計處理：
 

董事會擬議配發 99 年度員工紅利 3,749,129 元與帳列金額 4,293,325 元差異數為 544,196 元；擬議配發董監事酬勞 1,071,180 元與帳列金額 909,175 元差異數為 162,005 元，差異數合計為 382,191 元，佔本公司 99 年度稅後淨利 0.76%，因所佔比率不具重大性，不擬調整 99 年度費用，擬列為 100 年度損益。

3、董事會(100.3.28)通過之擬議配發員工分紅等資訊：

(1)、配發員工現金紅利、股票紅利及董事、監察人酬勞金額：

員工現金紅利 3,749,129 元，董事及監察人酬勞為 1,071,180 元。

(2)、擬議配發員工股票紅利金額及占本期稅後純益及員工紅利總額合計數之比例：不適用

(3)、考慮擬議配發員工紅利及董事、監察人酬勞後之設算每股盈餘：不適用

4、上述 1 及 3 事項說明與議事手冊內容一致。

5、前一年度員工分紅及董事、監察人酬勞之實際配發情形：

單位：仟元/股

	上年度(九十八年度盈餘分配)			
	股東會決議 實際配發數	原董事會通過 擬議配發數	差異數	差異原因
配發情形：				
1、員工現金紅利	0	0	-	-
2、員工股票紅利				
(1)、股數	0	0	-	-
(2)、金額	0	0	-	-
(3)、占當年底流通在外股數之比例	0%	0%	-	-
3、董監事酬勞	0	0	-	-

(九)、公司買回本公司股票情形：無。

二、公司債辦理情形：

公 司 債 種 類	第二次有擔保轉換公司債
發行(辦理)日期	100.01.10
面 額	100,000 元
發行及交易地點	中華民國
發 行 價 格	依票面金額之 101.3%發行
總 額	新台幣參億零參百玖拾萬元整
利 率	票面年利率 0%
期 限	發行期間三年
保 證 機 構	中國信託商業銀行股份有限公司、華南商業銀行股份有限公司及大眾商業銀行股份有限公司
受 託 人	國泰世華商業銀行信託部
承 銷 機 構	不適用
簽 證 律 師	郭惠吉律師
簽 證 會 計 師	勤業眾信聯合會計師事務所黃鴻文會計師及黃裕峰會計師
償 還 方 法	除債券持有人依本辦法第十條轉換為本公司普通股或依本辦法第二十條行使賣回權，或本公司依本辦法第十九條提前贖回或由證券商營業處所買回註銷外，本公司於本轉換公司債到期時按債券面額之 101.5%以現金一次償還。
未償還本金	新台幣參億元整
贖回或提前清償之條款	<p>(一)本轉換公司債發行滿一個月翌日(一〇〇年二月十一日)起至到期日前四十日(一〇二年十二月一日)止，若本公司普通股在櫃檯買賣中心之收盤價格連續三十個營業日超過當時轉換價格達百分之三十者，本公司得於其後三十個營業日內，以掛號寄發一份一個月期滿之「債券收回通知書」(前述期間自本公司發信之日起算，並以該期間屆滿日為債券收回基準日，且前述期間不得為第十條之停止轉換期間)予債券持有人(以「債券收回通知書」寄發日前第五個營業日債券持有人名冊所載者為準，對於其後因買賣或其他原因始取得本轉換公司債之投資人，則以公告方式為之)，且函知櫃檯買賣中心公告並於該期間屆滿時，按債券面額以現金收回全部債券。</p> <p>(二)本轉換公司債發行滿一個月翌日(一〇〇年二月十一日)起至到期日前四十日(一〇二年十二月一日)止，若本轉換公司債流通在外餘額低於新台幣參仟萬元(原發行總面額之 10%)者，本公司得於其後任何時間，以掛號寄發一份一個月期滿之「債券收回通知書」(前述期間自本公司發信之日起算，並以該期間屆滿日為債券收回基準日，且前述期間不得為第十條之停止轉換期間)予債券持有人(以「債券收回通知書」寄發日前第五個營業日債券持有人名冊所載者為準，對於其後因買賣或其他原因始取得本轉換公司債之投資人，則以公告方式為之)，且函知櫃檯買賣中心公告並於該期間屆滿時，按債券面額以現金收回其全部債券。</p> <p>(三)若債券持有人於「債券收回通知書」所載債券收回基準日前，未以書面回覆本公司股務代理機構(於送達時即生效力，採郵寄者以郵戳日為憑)者，本公司得按當時之轉換價格，以通知期間屆滿日為轉換基準日，將其轉換公司債轉換為本公司普通股。</p>

公 司 債 種 類		第二次有擔保轉換公司債
限 制 條 款		無
信用評等機構名稱、評等日期、公司債評等結果		不適用
附其他權利	截至年報刊印日止已轉換(交換或認股)普通股、海外存託憑證或其他有價證券之金額	0 元
	發行及轉換(交換或認股)辦法	參考本公司發行九十九年第二次國內有擔保轉換公司債公開說明書
發行及轉換、交換或認股辦法、發行條件對股權可能稀釋情形及對現有股東權益影響		參考本公司發行九十九年第二次國內有擔保轉換公司債公開說明書
交換標的委託保管機構名稱		無

三、特別股辦理情形：無

四、海外存託憑証辦理情形：無

五、員工認股權憑證辦理情形

(一)、公司尚未屆期之員工認股權憑證辦理情形

100年4月30日

員工認股憑證種類	第三次(期) 員工認股權憑證	第四次(期) 員工認股權憑證
主管機關核准日期	96年11月8日	99年4月9日
發行日期	96年12月21日	99年4月14日
發行單位數	3,000,000單位 (每單位得認購1股)	500,000單位 (每單位得認購1股)
發行得認購股數占當時已發行股份總數比率	5.93%	0.73%
存續期間	6年	6年
得認股期間	認股權自被授予員工認股權憑證屆滿二年後	認股權自被授予員工認股權憑證屆滿二年後
履約方式	發行新股	發行新股
限制認股期間及比率(%)	屆滿2年:50% 屆滿3年:75% 屆滿4年:100%	屆滿2年:50% 屆滿3年:75% 屆滿4年:100%
已執行取得股數	209	0
已執行認股金額	43.5	38.6
未執行認股數量	2,999,791	500,000
未執行認股者其每股認購價格	43.5	38.6
未執行認股數量占已發行股份總數比率(%)	4.37%	0.73%
對股東權益影響	因發行得認購股數而未執行部份佔已發行股份總數僅4.37%，故尚不致對股東權益造成重大影響。	因發行得認購股數而未執行部份佔已發行股份總數0.73%，故尚不致對股東權益造成重大影響。



(二)、累積至刊印日止取得員工認股權憑證之經理人及取得認股權憑證可認股數前十大且得認購金額達新台幣三仟萬元以上員工之姓名、取得及認購情形

1、取得員工認股權憑證之經理人：

100年4月30日單位股;元

	職稱	姓名	取得認股數量	取得認股數量占已發行股份總數比率	已執行(第三次員工認股權)				未執行(第三次員工認股權)			
					已執行認股數量	已執行認股價格	已執行認股金額	已執行認股數量占已發行股份總數比率	未執行認股數量	未執行認股價格	未執行認股金額	未執行認股數量占已發行股份總數比率
經理人	執行長	余維斌	655,000	0.95	0	43.5	0	0	655,000	43.5	28,492,500	0.95
	總經理	林正德										
	投資關係長	陳勁卓										
	副總經理	崔華文										
	協理	鄭俊彥										
	處長	張明倫										
	處長	陳文吟										
	處長	李長斌										

2、本公司並無符合取得員工認股權憑證金額達新台幣三千萬元以上者。

六、併購或受讓他公司股份發行新股辦理情形：無

七、資金運用計劃執行情形：

(一)前各次發行或私募有價證券尚未完成或最近三年內已完成且計畫效益尚未顯著者：無。

(二)本次資金運用計畫執行情形：

1.計畫內容：

(1)主管機關核准日期及文號：

本公司發行國內第2次有擔保轉換公司債，總額新台幣300,000仟元，業經行政院金融監督管理委員會99年12月27日金管證發字第0990070339號函核准在案。

(2)計畫所需資金總額：新台幣303,900仟元。

(3)資金來源：發行國內第二次有擔保轉換公司債，發行總面額為300,000仟元，依票面金額之101.3%發行，發行總金額為303,900仟元。

(4)計畫項目、運用進度及預計可能產生效益：

單位：新台幣仟元

計畫項目	預定完成日期	所需資金總額	預定資金運用進度		
			100年度		
			第一季		
償還銀行借款	100年1月	303,900	303,900		
合計	—	303,900	303,900		
預計可能產生效益	預計每年約可節省利息支出6,014仟元，降低公司財務負擔及銀行依存度，並健全財務結構。				

(5)輸入證基會指定資訊申報網站之日期：99年12月28日。

2.執行情形：

單位：新台幣仟元

計畫項目	執行狀況		100年度第一季
	支用金額	預定	
償還銀行借款	支用金額	實際	303,900
		預定	303,900
	執行進度	實際	100.00%
		預定	100.00%

### 3. 效益評估：

單位：新台幣仟元

項目	年度	99年12月31日 (籌資前)	100年3月31日 (計劃執行完畢)
流動資產		619,686	508,921
流動負債		465,984	385,208
負債總額		1,018,164	879,686
利息支出		15,876	2,810
營業收入		859,332	219,186
稅後每股盈餘(元)		1.03	0.73
償債能力	流動比率(%)	132.98	132.12
	速動比率(%)	131.01	127.70
財務結構	負債/資產(%)	45.49	40.57
	長期資金/固定資產 (%)	178.86	185.26

本公司以本次發行可轉換公司債所募得之資金 303,900 仟元，全數用於償還銀行借款，並已於 100 年第一季執行完畢，負債比率較籌資前降低，且長期資金佔固定資產比率亦提高，顯示本次募集之資金已產生改善財務結構之效益。

另 100 年第一季營業收入亦較前一年度增加，利息支出減少，稅後每股盈餘達 0.73 元，獲利能力提升，亦顯見本次募集之資金已達預期中之效益。

## 伍、營運概況

### 一、業務內容

#### (一)、業務範圍

##### 1、業務範圍

- F113050 電腦及事務性機器設備批發業
- I501010 產品設計業。
- CC010180 電子零組件製造業。
- F119010 電子材料批發業。
- F219010 電子材料零售業。
- EZ09010 靜電防護及消除工程業
- I103060 管理顧問服務業
- I301010 資訊軟體服務業
- I301020 資訊處理服務業
- IF02010 用電設備檢測維護業
- IZ07010 公證業
- IZ09010 管理系統驗證業
- IZ99990 其他工商服務業
- J101050 環境檢測服務業
- J101990 其他環境衛生及汙染防治服務業
- I301030 電子資訊供應服務業
- IF04010 非破壞檢測業
- ZZ99999 除許可業務外，得經營法令非禁止或限制之業務。

##### 2、營業比重

本公司 99 年度營收淨額為新台幣 859,332 仟元，其各商品(服務)之營業比重如下：

商 品 ( 服 務 ) 項 目	占 99 年度營業比重 (%)
驗證分析	44.30
品質保證	50.28
其 他	5.42
合 計	100.00

##### 3、目前商品(服務)項目

###### 1、商品(服務)項目

###### (1)、目前之商品(服務)項目

- ①IC 聚焦離子束(FIB)電路修改
- ②工程樣品製備

- A. 快速封裝
- B. 研磨處理
- C. IC 層次去除
- D. IC 開蓋
- E. 表面黏著技術(SMT)
- ③故障分析
  - A. 非破壞分析
  - B. 電特性檢測
  - C. 故障點偵測
  - D. 競爭力分析
- ④材料分析
  - A. 結構觀察
  - B. 表面分析
  - C. 熱能分析
  - D. 成份分析
- ⑤可靠度測試
  - A. IC 產品可靠度測試
  - B. PCB 可靠度測試
  - C. 系統模組可靠度測試
- ⑥RoHS/REACH 化學分析
  - A. China-RoHS 國推污染控制認證輔導申請
  - B. 綠色產品相關法規教育訓練
  - C. FTIR 未知污染物分析服務
  - D. REACH 法規相關物質檢測
  - E. WEEE 註冊服務
  - F. 無鹵製程監控
- ⑦綠色產品及環境管理系統建置
  - A. QC080000 管理系統建置輔導
  - B. ErP 與 EuP 指令專案輔導
  - C. 溫室氣體減量輔導
  - D. 企業社會責任資訊系統建置
  - E. 碳足跡輔導
  - F. EPEAT 標章輔導申請
  - G. ISO17025 輔導

(2)、計畫開發之新商品(服務)

- ①微機電晶片失效分析(離子束拆解技術、MEMS EFA、微封裝去除技術)
- ②先進IC封裝整合分析技術
- ③IC 構裝與模組可靠度與失效分析
- ④ PCB 電路板爬行腐蝕之預防分析

## (二)、產業概況

### 1、產業之現況與發展

利用全球資源進行產品生產與行銷的全球化之下，驗證產業的發展來自四大趨勢：一、製造工廠外移愈趨明顯；二、技術演進與世代交替速度會加快；三、新興市場的形成；四、驗證產業的專業化。上述趨勢影響全球科技產業結構的變化以及供應鏈之間委外驗證需求的產生，雖然電子產品因前波金融海嘯襲擊導致需求銳減，宜特的客戶中針對品質水準要求高或驗證技術較深的產品仍不因景氣的影響，持續委託宜特進行產品驗證，可見產業與市場的全球化現象為不可逆的趨勢。

### 現狀與展望

累積十餘年的驗證能量，宜特科技的工程服務平台已涵蓋自上游的IC設計公司、晶圓製造以及中下游的PCB組裝、模組與成品廠等客群。去年更跨大客戶群組到LED、車用IC等新領域。此外因應國際節能減碳風潮下，宜特也在近期擴大綠色經營範圍，成立永續發展事業處，建置目前國內唯一針對「產品碳足跡評估之專業系統」，並結合深耕多年的綠色顧問輔導能量，為客戶提供符合國際潮流碳管理及綠色驗證之完整解決方案。宜特擁有完整的服務軟硬體，驗證產品已呈現多樣化，客戶範圍與數量亦不斷擴大。相關產業發展如下：

### 半導體產品驗證

根據工研院 2011 年度半導體產業動態報告中顯示(表一)，2010 年台灣 IC 產業產值達新台幣 17,686 億元，較 2009 年大幅成長 41.5%，優於全球半導體成長率 31.8%。預估 2011 年台灣 IC 產業產值可達新台幣 19,225 億元(USD\$60.8B)，較 2010 年成長 8.7%。從此數據來看，IC 產業已經擺脫金融海嘯的衝擊，邁向新紀元。另從半導體製程的轉移來看，採用先進銅製程與先進封裝製程的公司與產品逐漸增加，意味著台灣 IC 設計業逐漸朝向高階與技術密集的產品線發展。此發展趨勢產值將呈跳躍性成長。宜特身為半導體產業鏈一員，是產業躍進不可忽視的力量，對於景氣復甦後的半導體市場樂觀看待。

表一 2011 台灣 IC 產業產值統計

單位：NT\$ 億

	2007 年	2008 年	2009 年	2009 年 成長率	2010 年	2010 年成 長率	2011 年(e)	2011 年成長率
<b>IC 產業產值</b>	14,667	13,473	12,497	-7.2%	17,686	41.5%	19,225	8.7%
IC 設計業	3,997	3,749	3,859	2.9%	4,548	17.9%	4,847	6.6%
IC 製造業	7,367	6,542	5,766	-11.9%	8,841	53.3%	9,627	8.9%
晶圓代工	4,518	4,469	4,082	-8.7%	5,709	39.9%	6,971	22.1%
製造業自有產品	2,849	2,073	1,684	-18.8%	3,132	86.0%	2,656	-15.2%
IC 封裝業	2,280	2,217	1,996	-10.0%	2,970	48.8%	3,277	10.3%
IC 測試業	1,023	965	876	-9.2%	1,327	51.5%	1,474	11.1%
<b>IC 產品產值</b>	6,846	5,822	5,543	-4.8%	7,680	38.6%	7,503	-2.3%
全球半導體成長率	3.2%	-2.8%	-	-9.0%	-	31.8%	-	7.1%

註：(e)表示預估值(estimate)。

資料來源：TSIA；工研院 IEK(2011/03)

### 高階封裝與板階可靠度驗證

消費電子的趨勢是朝產品可攜/移動化與輕薄化發展。輕薄化產品例如 10 年快速成長熱賣的平板電腦以及已成主流的智慧型手機等。

手機功能越趨複雜，所需的晶片種類增多，使得晶片因需處理更多更複雜的資料，性能、速度不斷被提升。為了容納更多晶片並提升效能於手機的應用，晶片必須逐步走向輕、薄、短、小。晶片越趨輕薄，導致封裝技術也必須隨需求而轉變，造成這些晶片與印刷電路板結合後的可靠度必須重新被驗證。為滿足輕薄化，積體電路的封裝型態朝向系統整合型封裝(SiP; syetem-in-package)，包括堆疊(Stack)型QFP，封裝堆疊型BGA，晶片並排型BGA以及晶片堆疊型BGA。封裝產業技術重點轉移至基板封裝與多重晶片封裝以滿足體積縮小、功能整合度提高同時兼具成本降低的優點。因為電子產品愈來愈輕薄短小，封裝設計難度提高，技術日趨多元，於是形成材料供應商與設備製造商成為夥伴關係，共同開發尖端技術。宜特在上下游之間同樣也扮演研發實驗室的角，協助解決PCB組裝問題。

過去，IC 廠商送產品進行檢測時，通常只有針對元件，元件測試雖沒有問題，但組裝於印刷電路板時，卻發生問題，以致於產品必須重新送回檢測，費時又費力，也支付更多附加成本。造成上述問題的起因在於，IC 元件廠商並不了解元件到了封測廠或系統整合中，因封裝或黏合過程會造成如何的影響。加上 IC 元件廠商本身並不製造印刷電路板，對此技術不了解，以致於無法符合系統廠商的要求，因此宜特科技開創新的驗證手法，即提供特殊設計的印刷電路板，讓 IC 廠商的產品可直接在模擬系統廠商的 PCB 板上測試，有效防止不可預

知的異常狀況。目前，宜特科技提供的上板整合平台服務包括提供符合國際規格或客製化之電路板、快速且高品質的表面黏著技術 (surface mount technology)，確保測試樣品的一致性與品質。上板可靠度測試則提供廣泛的測試項目，以及上板失效分析。

此外，日益複雜的封裝規格對PCB組裝帶來困擾，錫球的單位面積逐漸縮小，錫球與錫球間的距離與錫球本身的大小已超出肉眼可以檢查的極限。加上焊材的改變，即有鉛料轉成無鉛料，上板 (surface mount) 之後，焊點不良焊材質變等問題造成組裝廠良率降低成本提高，也使產品耐用度不足可靠度差。宜特累積多年元件驗證與系統驗證經驗於數年前投入的板階可靠度(Board Level Reliability，簡稱BLR )驗證技術即是因應新元件包裝所產生的問題提供製程與產品驗證的最佳平台。

也由於市場趨勢無鉛製程轉換、手持式電子裝置普及與採用先進封裝的客戶增加，再加上國內 IC 設計公司，特別是類比、網通、多媒體 IC 與手機晶片業者自 2009 年起成為品牌大廠供應鏈的業者明顯增加，而品牌大廠為了管控零件的品質與可靠度，會直接要求晶片供應商執行 BLR 測試。BLR 實驗室自 2007 年成立以來，宜特客戶成長數已突破 300%；2011 年在智慧型手機與其它行動裝置的需求成長下，BLR 驗證測試營收表現上，預估將較 2010 年倍增。

宜特科技過去幾年來在 BLR 實驗室軟硬體實力深獲國際肯定，除了韓國、日本品牌大廠認同宜特實驗手法，同意供應商至宜特進行驗證，更成為 Motorola 與 CISCO 在亞太地區唯一認可的 BLR 第三公正單位實驗室。此外宜特也加入 iNEMI、HDPUg、IPC 等國際組織，扮演大型研發專案中驗證測試的重要成員。因此，宜特不僅可以協助 IC 供應商進行產品驗證，更可深入了解國際大廠實驗方式，提供國際封裝趨勢，領先為客戶解析國際規範，提供客戶完整解決方案。

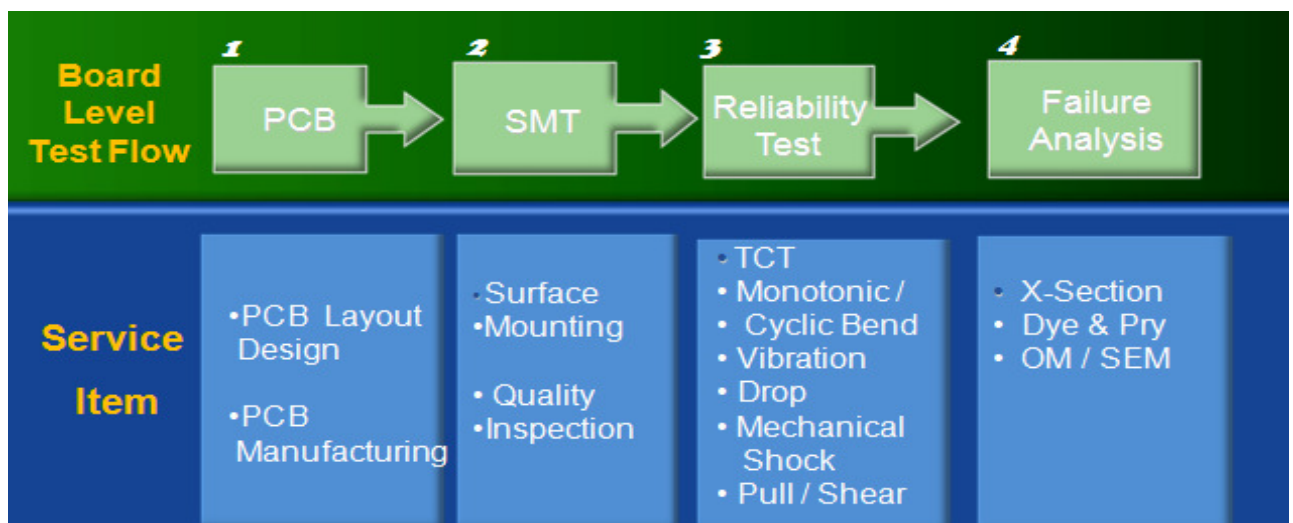



## LED 產品驗證

由於LED發展速度快，兩年前(2009年)，LED效能驗證，包括流明、色溫、使用壽命等，尚無統一明朗的標準規範，多數廠商皆持觀望態度，未積極投入LED驗證服務。2010年底，美國能源部(DOE)能源之星(Energy Star)計劃，提出的LED驗證標準-LM80正式生效，由於台灣尚未建立具有國際級的LED驗證檢測標準，因此目前國際LED大廠多以LM80為依歸，來表示及說明LED之效能與平均壽命，因此壽命標準已有規範可遵循，預期將加速LED照明市場的增長。

宜特科技看好LED市場規模，早在2009年6月即投注大量資源，針對LED自磊晶(EPI)、封裝至成品，依據不同屬性的需求，規劃了光學量測系統，進行驗證分析，藉以協助客戶判別LED在可靠度試驗前、中、後之光特性參數變化、壽命估算、品質改善等整合解決方案。此外，在產品的故障分析上，對於LED光衰、變色、膠材異常、封裝品質問題，也建立一套有效的分析流程，協助客戶快速澄清問題點。

## 綠色電子產品驗證

「無鹵減量」是繼2006年起推動無鉛製程後，另一項受矚目的環境保護要求趨勢。以國際綠色和平組織(Greenpeace)為首的非官方組織不定期針對全球各大IT廠商進行評鑑，評鑑內容主要包括產品使用有毒化學物質比例、電子廢棄物回收政策、產品節能設計以及各公司的綠色政策等，並不定期公佈其調查結果使得全球各IT大廠均面臨輿論強大壓力。

推動無鹵製程，對於IT供應鏈來說，最大的挑戰並不僅僅是將產品中溴化物移除，而是使用替代阻燃物質是否會使材料之物性/化性改變而使產品在可靠度與使用壽命上出現問題。若以PC產品為例，主機板是需要添加最多阻燃劑的產物，因此在無鹵化的推動上PC板廠在面臨產品可靠度問題上將首當其衝。

在無鉛製程的可靠度驗證與故障分析方面，宜特科技在技術面已是領先業界。然而，進入無鹵製程轉換階段，宜特科技為了加速了解產品無鹵化可能對產品可靠度所產生的影響性與可能的失效模式，目前也積極加入國際研究組織INEMI(International Electronics Manufacturing Initiative)及HDPUG(High Density Packaging User Group)，這兩個研究組織在針對無鹵製程的議題上有相當多的研究計劃，宜特科技參與此共同研究計畫以加速了解無鹵製程可能產生的問題與失效模式，進而提供業界驗證與分析手法的建立與執行。藉此也打開宜特的國際知名度更在市場有需求時獲得大廠的逐項認證。未來因應歐盟、以及系統品牌業者陸續導入無鹵新規，其供應鏈包括線材、IC封裝、連接器、塑料等零組件勢必受影響，而宜特科技專攻電子驗證服務多年，將成為綠色產業趨勢下最大受惠者。

「節能減碳」亦是此階段備受關注的議題，國際間已形塑出一股節能減碳的綠色經營壓力，包括國際標準陸續公告(如ISO 14064系列標準發展/PAS 2050/ISO14067產品碳足跡規範)，國內審議之溫室氣體減量法、環保署的碳足跡計算，碳揭露及碳中和之品牌、通路業者等國際客戶對供應鏈採購的要求等，為協助企業因應此波綠色浪潮並降低成本，宜特科技著眼未來碳資訊管理需求服務商機，特別成立永續發展事業服務技術團隊，協助客戶快速的因應日趨嚴格且複雜的環保法令要求，與客戶一起面對緊接而來的綠色浪潮。

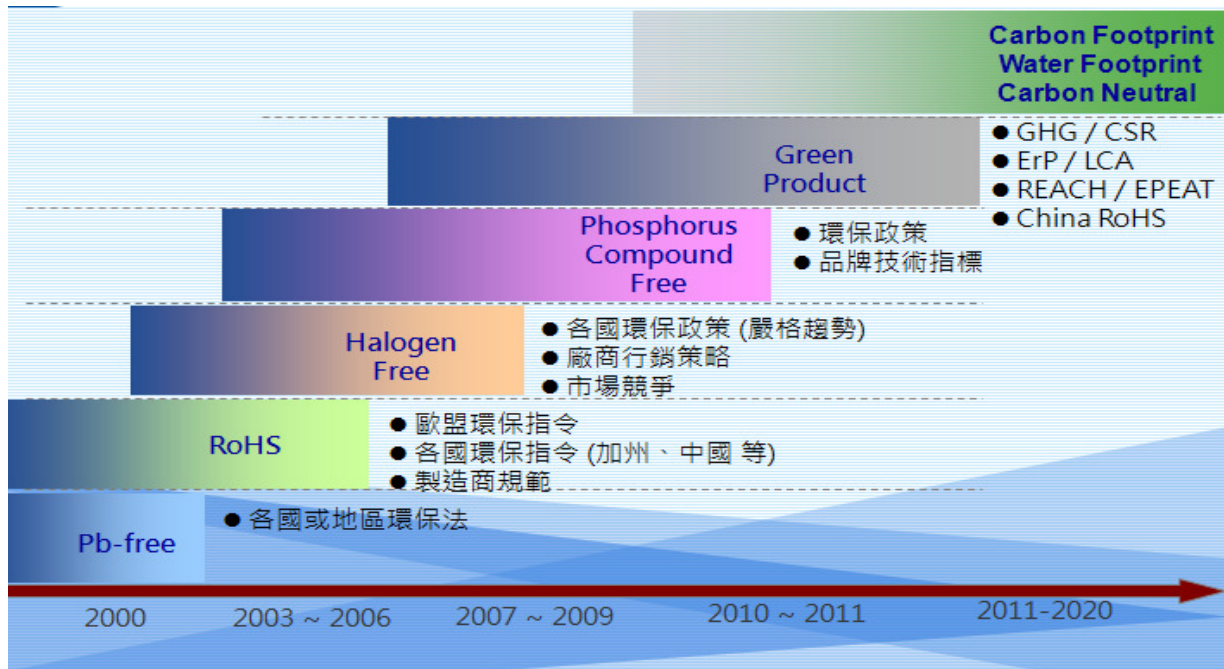

圖一 電子產業綠色產品開發進程

## 2、產業上、中、下游之關聯性

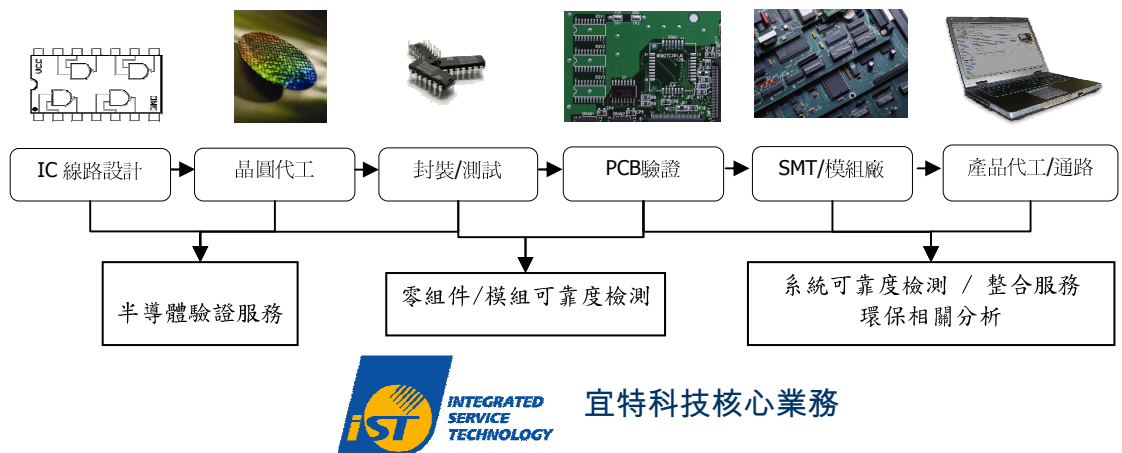

圖一：專業分工中宜特科技於產業上、中、下游之關聯性

### 3、產品發展趨勢

#### (1)資本密集

分析、偵錯服務之過程僅需少部份的物料的投入，主要是依賴不同功能與目的的分析設備執行精細的分析作業。在 IC 製程愈來愈精密，產品功能愈複雜的趨勢下，需要資本密集以投入新一代的分析設備。

#### (2)地域性

產品功能基本上與 IC 設計的循環過程無法分割，特別是分析與偵錯，所以為求研發效率以及可能一閃即逝的創新靈感，此類服務多半貼近客戶端。

#### (3)技術品質

技術品質包括性能優良的設備、發展良好的基本技術、經驗豐富的工程人員等。由於設計階段，樣品數稀少而珍貴，如何在有限的樣品數分析出設計的問題所在，以上條件缺一不可。因此，具有良好的技術與服務品質，才能具有競爭優勢。

### 4、競爭情形

本公司創辦人來自工研院電子所，承襲電子所在產品工程技術上數十年的研發成果與個人在此一領域超過十五年的經驗，加上宜特十六年來商業化後，工程人員在講究效率與效能原則下，所開發出來的各項技術，已經站穩此一領域的領先地位。此外，為了協助 IC 設計公司增強其競爭優勢所伴隨發展出來多元化的工程服務項目，更是大大小小超過一百項以上。在國內，尚未具有如此完整服務範圍之公司。目前國內其他比較接近宜特經營類型的公司，多半僅能提供本公司所有服務項目中，某些特定的項目，如從事線路修補和佈局驗證，或者僅提供某些項目的品質保證驗證，因此，本公司在競爭上主要有以下優勢：

- (1)本公司自成立以來，不斷耕耘前述驗證、分析與偵錯之服務，與國內 IC 設計公司合作關係緊密。
- (2)對客戶的需求，能提供多元而及時的服務，幫助客戶縮短從研發到量產的時程。
- (3)分析、驗證技術與半導體製程能力有密不可分的關係，本公司均能於早期即不斷地引進國外最先進之精密儀器設備，並加以開發具有商業價值的技術，能提供客戶優質的服務。
- (4)以提供彈性的客製化整合服務，成立各項專案解決客戶的各項問題，包括產品競爭力規劃、系統開發、設備儀器及製程設計諮詢等服務，對整合資訊服務、顧問輔導、及驗證服務等，有豐富的委外與技術整合能力，能夠提供客戶異業結合整合性的解決方案，具有

技術整合優勢。

### (三)、技術及研發概況

#### (1)、業務之技術層次

##### ①實體驗證、診斷與故障分析

在現今的微電子材料研究中，通常會利用各式的分析儀器進行故障分析和協助產品功能異常之偵錯。本公司的驗證、診斷與故障分析技術主要可分為四大類：

- A. 物性與化性材料分析
- B. 整合故障分析
- C. 生產線製程異常分析
- D. 零組件與系統之整合分析

##### ②品質保證驗證

品質保證分析主要包括耐久性壽命試驗及加速壽命試驗、機械性試驗、溫度試驗、溫濕度偏壓/循環試驗、溫度衝擊試驗、鹽霧試驗與環境應力篩選等測試服務，主要工作在探討電子元件或系統組件等產品，在正常環境的使用條件下，能順利工作的使用期限；本公司的品質保證分析部門會依據客戶實驗目的不同，提供從電子零件到系統成品一系列滿足國際實驗標準(IEC、MIL、IPC、JEDEC、EIAJ…等)之驗證服務項目。

##### ③綠色環保電子驗證工程

隨著全球各國之綠色環保法規的陸續生效以及歐盟 RoHS/ErP/WEEE/REACH 指令的公告實施，電子電機產品全面禁止或限制使用有害化學物質已成不可避免的趨勢。企業除了面臨傳統製程轉換的壓力，更需要確保產品的符合性。因此，除了要對法規進行分析解讀，還需掌握法規發展的趨勢，並從設計、製造、檢測及供應鏈管理等諸多方面採取有效的應對措施，其中所涉及的技术不僅廣泛而且複雜，使得大多數企業往往因為資訊不全以及相關技術經驗積累不足而提高了不符合的風險。為解決所有綠色環保法規及客戶之要求，宜特科技提供企業進行有害物質管理系統(QC080000)的建置以及在綠色產品的整體解決方案，除了將 QC080000 系統整合於客戶之品質系統外，也全面整合 RoHS 定量檢測與無鹵可靠度技術進行輔導規劃。

2011 年將是宜特朝向轉型成綠金產業以造福消費大眾達保護環境永續發展的一年，主要來自兩點，其一在於中國大陸 China RoHS 國推汙染控制制度已通過 WTO 審議，廠商若欲於中國市場占有一席之地，勢必通過相關認證。宜特是中國大陸研擬電子產品汙染控制標準的秘書單位-CESI(中國電子技術標準化研究所)在台灣的

唯一代理機構，將協助廠商建構通往市場的綠色通道。其二是為期兩年的經濟部科專計畫-「產品碳足跡與節能減碳資訊服務平台暨工具開發計畫」也將在年中結案，宜特藉此專案共輔導國內十家指標企業，取得第三方查驗機構-BSI 英國標準協會認證，藉由系統化與客製化的程序，協助客戶計算產品生命週期內所釋出的碳排放當量，並依據盤查結果建立起豐富的本土碳排放量數據資料庫及計算平台，使企業在複雜且繁瑣的盤查資訊彙集與碳排放量計算上，能有效降低計算時間與成本，提昇產業競爭力。這些盤查經驗更可成為相關產業後續進行產品碳足跡盤查之典範。

## (2) 研究發展概況

本公司目前主要研發的方向：

- ①3D IC 晶片失效分析(離子束研磨法、可靠度驗證流程)
- ②3D IC 晶片修整技術(circuit repair/edit )
- ③WLCSP 晶片直接修整技術(direct circuit repair/edit )
- ④軟性電子失效分析技術(冷切割法、OTFT 非破壞檢測法)
- ⑤綠色電子元件與系統分析技術
- ⑥銅製程化性蝕刻逆向工程技術
- ⑦無鹵電路板先期驗證方法研究
- ⑧高階(超精密、超多層)PC 驗證板開發
- ⑨前瞻電子可靠度驗證方法研究
- ⑩ PCB 電路板爬行腐蝕之預防

2011 研究重點發展，將放在以下兩項：

- ①微機電晶片失效分析(離子束拆解技術、MEMS EFA、微封裝去除技術): 提供樣品製備、材料與結構分析、化學分析等單項分析儀器與技術服務。
- ②先進 IC 封裝整合分析技術: 提供 IC 元件電性故障分析，封裝技術與材料皆不同以往，準備開發新型態離子束樣品製備技術。

## (3)、研究發展人員及其學(經)歷

"截至 100 年 4 月底，本公司研發部門人員 5 位，皆為大專以上之學歷，平均服務年資為 3.33 年" (註)。

(註)此研究部門乃依 100.04 組織調整後之研發部之年資及人數表達之。

## (4)、最近五年度每年投入之研發費用

本公司自 92 年 7 月成立專業之研發團隊，研發費用則得以獨立劃分，95 年研發費用為 25,191 仟元，96 年研發費用為 30,462 仟元，97 年研發費用為 39,063 仟元，98 年研發費用為 30,549 仟元，99 年研發費用為 33,679 仟元，於 2008 年更取得經濟部科技研究發展專案之補助，成立亞洲第一座技術服務業的研發中心，期在未來開發先進 IC 晶片、尖端封裝技術與系統產品驗證之開發，為科技產業在設計開發新產品過程中所需的分析驗證技術，提供共同研究平台。

(5)、開發及技轉成功之技術及產品

目前本公司成功開發之技術與產品如下：

- 1、實體驗證、診斷與故障分析
  - ① 40 及 65 奈米製程實體驗證
  - ② 覆晶封裝電路驗證分析
  - ③ IC 診斷、偵錯技術
  - ④ 精密儀器維修
  - ⑤ 化學處理技術
- 2、品質保證
  - ① 元件可靠度驗證技術
  - ② 系統可靠度驗證技術
  - ③ 板階可靠度驗證技術
- 3、綠色製程與供應鏈管理
  - ① 綠色供應鏈後勤支援系統
  - ② 碳足跡計算指引系統
  - ③ 節能生產流程改善系統

(四)、長、短期業務發展計畫

1、短期業務發展計畫：

宜特科技從 IC 線路除錯及修改起步，逐年拓展新服務領域至故障分析、可靠度驗證與材料分析，客戶群囊括電子產業上游 IC 設計至中下游成品端，經過十餘年市場的粹煉下，已成為驗證分析領域的領導品牌，更獲得包括 ISO/IEC17025、TAF17025、ISO9001、DELPHI、DELL、CISCO、HP、MOTOROLA 等國際組織與品牌大廠的認證。宜特近幾年來已建構完整的驗證分析工程平台與整合服務，今年業務發展著重在以下四部份。

(1) LED 驗證平台

隨LED應用領域逐漸擴大，LED封裝品質、散熱效率與光衰問題越受大眾關注，帶動LED驗證市場需求強勁，因此宜特於今年啟動符合美國能源之星LM80的LED壽命試驗驗證機台，由於每一顆LED元件設計型式與消耗功率不同，因此執行LM-80驗證前需針對不同型式LED元件進行測試板電路設計，而SMT組裝品質亦關係到執行驗證時之散熱效率，因此宜特除了提供測試板電路設計與優異的SMT組裝服務外，再加上宜特在可靠度測試(Reliability Test)、故障分析(Failure Analysis)與材料分析(Material Analysis)多年豐富的實戰經驗，率先業界建置全方位LED驗證平台。

(2)板階可靠度驗證平台

隨著無鉛製程轉換以及手持式電子裝置日益普及，產品組裝(特別是SMT)良率與品質所受到的考驗愈來愈嚴苛。由於宜特科技的可靠度驗證中心可以協助客戶由元件端到終端產品進行品質驗證，自2007年便成立BLR實驗室(Board Level Reliability, 板階可靠度)，在2011

年平板電腦、智慧型手機產品需求增溫的帶動下，更多 IC 供應商須進行此類驗證，宜特持續朝提供客戶 One Stop Solution 一站式服務前進，從測試板設計製作、SMT 表面黏著技術組裝、可靠度測試到失效分析，宜特擁有完整的實驗設備與豐富的測試經驗，也是台灣目前唯一完整度最高的第三方 BLR 測試實驗室。

### (3) 車電驗證平台

宜特科技看好中國大陸車電模組驗證市場的蓬勃發展，在兩岸分工互補的架構下，決定在中國大陸和台灣積極拓展完整車電供應鏈之驗證服務。2010 年宜特科技大陸子公司總營收中，車電驗證分析服務比例更是逼近 50%，tier 1 服務廠家將近 50 家，宜特科技可靠度與故障分析實驗室在車電驗證分析的品質已經備受肯定。目前宜特大陸子公司也取得全球 tier 1 大廠 Delphi 和 Continental 在亞洲市場車電模組化產品的認證授權，服務客戶群更涵蓋 Volvo、Denso、Siemens VDO、Bosch、GM 等各 tier 1 大廠，現在包括中國大陸天津汽車、東風汽車、比亞迪等大陸車廠亦成為宜特大陸子公司的重要客戶群。

除了在中國大陸車電市場的成長有目共睹，宜特科技在可靠度驗證方面也累積長期而紮實的經驗，這樣的雙重優勢，讓宜特科技對於發展車電產品驗證更具信心，因此決定積極拓展相關業務。目前在中國大陸，宜特子公司以車電模組化產品驗證服務為最大宗，在台灣，宜特科技目前是以車電 IC 驗證為主要發展方向。

## 2、長期業務發展計畫：

### (1) MEMS 驗證分析平台

微機電系統(MEMS)與先進封裝皆為具發展潛力之新興產業。MEMS 為一個智慧型微小化的系統，包含感測、處理或致動的功能，將多個電子、機械、光學、化學、生物、磁學或其他性質整合到一個單一或多晶片上，已廣泛應用於車用電子防護、手機、通訊與消費性電子。國內之 MEMS 製造、封測代工產業仍於初期萌發階段，此市場極具發展潛力。宜特藉研發中心之前瞻分析與驗證技術之開發，先期建立 MEMS 元件與系統之失效分析、結構材料分析、驗證技術，經專案計畫開發流程產生創新服務項目，取得 MEMS 市場先機，使宜特成為電子分析與驗證產業的領導廠商。在產業發展初期建立相對應之產品分析與驗證技術，可為限於資源有限與資訊不足的廠商，提供產品研發、生產改善之顧問服務，加速新產品開發與量產，推動新興產業成長。

## (2) 3D IC 驗證分析平台

近年來引起產學研各界關注的 3D IC 技術，則挾帶薄型、低系統成本、高效能，且容許高度異質晶片整合等優勢，將成為下一代封裝技術趨勢。IC 失效分析為宜特科技之核心技術能力，隨著 IC 封裝型態之演進，相對應之失效分析技術迥異，以往的平面是封裝使用之分析技術已不敷使用。為引領宜特維持分析技術的龍頭，投入 3D IC 等先進封裝之逆向還原工程、失效分析研究與開發為刻不容緩，期望能成為專業研發顧問，提供整合性與客製化的問題成因解析與預防解決方案等分析工程服務。

## (3) 知識服務平台

宜特科技長期發展目標是成為知識服務提供者，服務廣大的 IC 產業客戶，尋找策略性目標協助新興產業發展，為了達到這個願景，必須持續開發前瞻技術及各種平台服務方案，並整合各專業領域如電性分析、物性分析、材料分析、化學定量分析等等的知識，方能全面性解決客戶的問題。



## 二、市場及產銷概況

### (一)、市場分析

#### 1、銷售地區分布

單位：新台幣仟元

銷售區域		97 年		98 年度		99 年度	
		金額	比例%	金額	比例%	金額	比例%
內 銷		756,058	85.54	584,471	85.63	710,836	82.72
外銷	美洲	73,377	8.30	56,256	8.24	83,043	9.67
	亞洲	54,228	6.13	41,466	6.08	53,999	6.28
	其他	260	0.03	334	0.05	11,454	1.33
	小計	127,865	14.46	98,056	14.37	148,496	17.28
合計		883,923	100.00	682,527	100.00	859,332	100.00

#### 2、市場佔有率

因本公司屬特殊利基營業型態，一般專業研究機構並未針對相關的市場狀況提出數據，而提供類似服務之競爭者多數為未上市(櫃)或未公開發行之公司亦或為財團法人機構型態，故無法取得公開數據以明確計算出本公司之市場佔有率。然而隨著服務範圍之擴充，在目前包含電子零組件及系統模組之驗證工程，提供更多元化的產品工程服務，客戶家數也從 91 年的 300 多家成長到今年的 2 千餘家，提供逾百種之服務項目，且本公司所提供之服務皆自行建置設備及服務能力，真正做到實體整合以提供客戶最完整及快速之服務。其他競爭者提供之服務僅為本公司某特定之項目或非專業之服務，因此本公司之營運規模及企業形象均大幅領先同業甚至成為競爭者模仿之對象。

#### 3、未來之成長性

台灣電子產業在金融風暴後開始轉型，從專業代工轉向新產品的自主研發與創意品牌路線。然自主性高科技產品的開發，由於型態、功能與材料皆不同於傳統技術，且無法取得國外大廠的相關技術奧援，在設計階段所需要的失效分析以及驗證技術，將會是自主性產品開發投資成本最大的限制因素。

有鑑於此，宜特科技在 2009 年金融海嘯來臨時，堅持深耕研發技術路線，2009 年第二季即開始策劃「驗證與分析技術研發中心」，用以填補系統產品設計公司、前瞻研究單位或新創公司在開發階段的技術缺口，縮短客戶產品推出時程，並節省客戶在共同設備重複投資的龐大資金。藉由先期參與客戶產品開發，對未來新產品所需要之失效分析、驗證測試技術的進行佈局準備，並累積各式產品相關服務技術知識庫。

宜特科技研發中心於 2010 年 3 月正式成立，積極接觸各種新領域之研究範圍及對象，在各項新產品量產前完成驗證技術平台佈局，以求及時投入、支援客戶進行產品規格修改與制定，協助客戶順利取得國際標準認證，藉此開拓技術服務領域的市場版圖。

2011 年，宜特科技將建立「亞洲車電 IC EMC 驗證實驗室」。根據統計，台灣雖屬於 IC 設計重鎮，然佔全世界車用電子零件的市佔率僅約 3-5%，在車內影音娛樂用 IC、離散半導體以及被動元件，台灣仍有許多擴展機會。基於此因，我們將建立車電 IC EMC 驗證實驗室，為科技產業之車電電子零件認證提供更完整與專業的服務。

展望未來，宜特科技仍將發揮固有核心競爭力，並朝向加速客戶產品量產前的樣品製作與驗證、高階 PCB 板的驗證、IT 產業共通規格認證及檢測服務等方向發展；並在現今全球提倡環保、綠色概念上，將投入更多綠資源之相關服務，厚植宜特之核心能力、持續創新，協助建構與提升宜特之驗證工程技術。配合更多業務與服務據點的建立，逐步建構宜特成為 IT 前後段全球化佈局中心，以提供即時與準確之技術市場資訊來滿足內外部客戶對於新產品與新技術之需求，成就宜特位居技術最領先與獲利最優的 IT 驗證實驗室，成為電子產業的解決方案提供者（solution provider），並期望在企業成長茁壯之際，能培養國內更多產品驗證技術菁英人才，發揮驗證實與電子產品技術中，促進台灣電子產業產品之全球競爭力。

#### 4、競爭利基

本公司係針對電子產品提供完整之工程服務，茲分析本公司競爭利基如下：

##### (1)、充裕的工程人才

本公司憑藉過去十餘年來所累積之實務經驗及技術能力，在半導體領域之各種驗證分析及可靠度認證技術上已是首屈指，然因此一領域變化及進步速度極快，因此本公司近年來仍積極延攬各種次領域(晶圓製造，封裝，測試)之人才以建立更高之技術門檻。而在其他電子領域中，不論是印刷電路板，表面黏著技術，模組及成品可靠度設計與驗證，人力佈建都已臻完整，此將可提供台灣電子業一個真正的產業醫院及健檢中心。

##### (2)、領先佈建完整的技術服務平台

本公司經營半導體產品工程服務已十多年，由於產業地位之特殊性，因此能及時掌握產業資訊脈動與市場趨勢，過去一直能夠在設備及能力的建置上切合客戶需求的時程，是以在成長性上也可以跟隨台灣半導體一起成長。而近年跨入系統可靠度領域後，除在可靠度領域積極著墨外，更加強整個產業鏈知識及經驗之垂直整合，如此所構建之技術服務平台架構將更牢不可破。

##### (3)、海外行銷服務據點拓展完備

由於全球化及電子產業微利時代已是主要趨勢，而大陸地區因低廉的生產成本及廣大的內需市場，現已成為世界工廠。就近服務客戶原即為影響本服務產業之重要因素之一，本公司為順應此一發展趨勢並為提昇公司競爭力，陸續於海外成立子公司，同時透過第三地在大陸設立據點，負責從事其鄰近地區客戶之服務與諮詢，除搶佔先機外，待

國際市場更開放時，發展潛力可期。另外北美地區仍是 IC 設計產值最高的區域，宜特也在此有一服務據點。綜上所述，宜特科技將利用海內外據點之優勢，由新竹總部進行主要新技術開發工作，台灣與大陸實驗室進行技術服務，並由矽谷實驗室之佈局即時掌握先進客戶之需求，從簡單低廉工資之成本優勢，躍升為複雜之技術整合優勢，例如驗證技術創新、擴大經濟規模、獨特產品等。同時嚴密監控影響產業態勢的產業競爭者、買主、供應商、替代者、潛在進入者等五大因素，進行高技術與差異化之競爭優勢之全球化佈局。

#### 5、發展遠景之有利與不利因素與因應對策

##### (1)、有利因素：

- ① 平板電腦及智慧型手持式電子產品所產生的新需求，帶動整體 IC 需求暢旺。
- ② 國內半導體產業持續進入先進製程及應用，產品複雜度大幅增加，產品工程技術服務的需求將因此而持續成長。
- ③ 本公司在產業鏈知識及技術之垂直整合，所能帶給各族群客戶的便利性及問題解決能力，將能使彼此關係更為緊密，對於本公司後續所提供的新服務有更為快速的推廣作用。
- ④ 先行者優勢，由於本公司居於此一領域龍頭地位，擁有優秀而經驗豐富的員工，能迅速找出公司問題所在，予以修正。另一方面亦可較競爭者先行瞭解客戶的需求，進而建置或準備相關設備及技術，並拉大與競爭者之距離。

##### (2)、不利因素：

- ① 專業人才取得不易

##### 因應對策：

- A. 透過教育訓練與經驗的傳承，自行培養專業人才。
- B. 塑造良好之公司文化，並提升員工福利，以吸引優秀人才。

- ② 同業競爭日趨激烈

##### 因應對策：

- A. 提供客戶先進的技術服務，並以更好的服務品質來建立競爭障礙。
- B. 增加完整的服務項目，以提供完整的解決方案作為行銷模式及技術門檻。

#### (二)、主要產品之重要用途及產製過程

##### 1、主要產品之用途

主要產品	應用領域
IC 故障分析	1. IC 元件失效分析、EFA(電性故障分析)、PFA(物性故障分析) 2. 聚焦離子束(FIB)偵錯、電路修正 3. 非破壞分析

	<ol style="list-style-type: none"> <li>4. 元件電特性分析</li> <li>5. 層次去除、剖面樣品製備</li> <li>6. 電子顯微手術</li> </ol>
IC 測試	<ol style="list-style-type: none"> <li>1. 測試諮詢與全方位的測試程式解決方案</li> <li>2. IC 測試規格撰寫與資源規劃</li> <li>3. 測試程式開發與驗證</li> </ol>
材料分析服務	<ol style="list-style-type: none"> <li>1. 元件材料成分分析</li> <li>2. 樣品結構觀察分析</li> <li>3. 微量元素定性分析</li> <li>4. TIMA 熱能分析</li> <li>5. AFM, SIMS 表面分析</li> </ol>
可靠度工程	<ol style="list-style-type: none"> <li>1. 電子零組件或系統產品生命週期檢測</li> <li>2. 電子元件或系統應力、環境驗證</li> <li>3. 無鉛製程產品可靠度試驗</li> <li>4. 錫鬚檢驗</li> </ol>
整合工程服務	<ol style="list-style-type: none"> <li>1. IC 電路、製程及封裝逆向工程</li> <li>2. 電路板設計佈局與製作</li> <li>3. 製程品質比對分析</li> </ol>
先進 IC 封裝元件 上板整合品質驗 證	<ol style="list-style-type: none"> <li>1. 上板(PCBA)整合平台服務</li> <li>2. 印刷電路板設計與生產</li> <li>3. 快速且高品質之表面黏著技術</li> <li>4. 上板可靠度測試</li> <li>5. 上板失效分析</li> </ol>
環境、能源技術 與綠色生產力整 合性服務	<ol style="list-style-type: none"> <li>1. 環保標章整合測試服務</li> <li>2. 歐盟 ErP 指令體系輔導</li> <li>3. 歐盟 WEEE 指令與產品綠色設計輔導</li> <li>4. 溫室氣體減量輔導(組織型/計畫型)</li> <li>5. 企業社會責任制度輔導與系統導入</li> <li>6. 碳足跡盤查輔導</li> </ol>

## 2、主要產品之產製過程

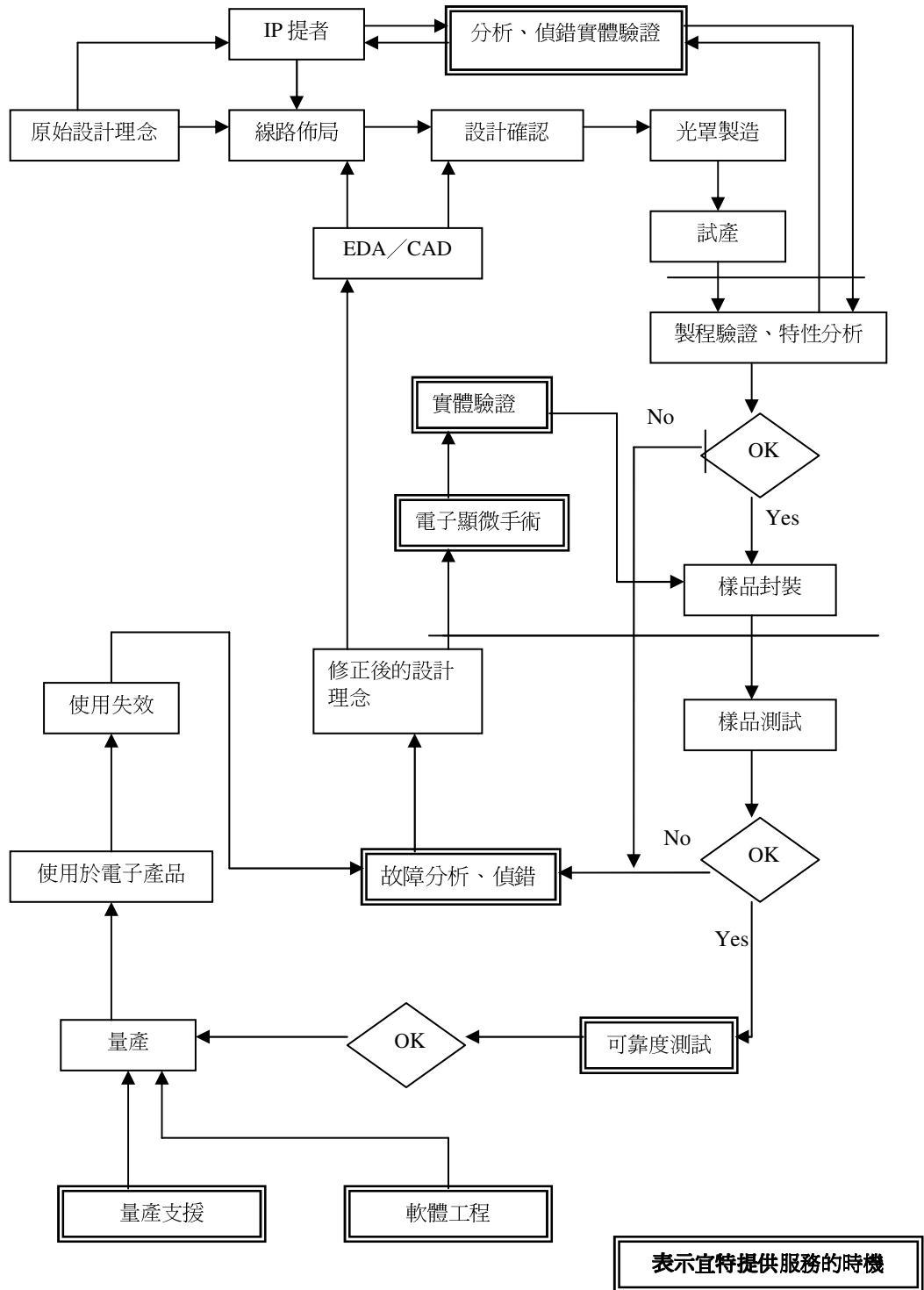

(三)、主要原料之供應狀況：不適用(本公司非為製造業)。

(四)、主要進銷貨客戶名單

1、最近二年度任一年度中曾佔進貨總額百分之十以上客戶名單

單位：新台幣仟元

項目	98年				99年度				截至100年第一季			
	名稱	金額	占全年 度進貨 淨額比 率	與發 行人 之關 係	名稱	金額	占全年 度進貨 淨額比 率	與發 行人 之關 係	名稱	金額	占100 年第一 季止進 貨淨額 比率	與發行 人之關 係
1	競求行	6,512	11.46	-	耀新電子	11,131	12.15	-	-	-	-	-
2	-	-	-	-	-	-	-	-	-	-	-	-
3	-	-	-	-	-	-	-	-	-	-	-	-
4	-	-	-	-	-	-	-	-	-	-	-	-
其他	-	50,303	88.54	-	-	80,494	87.85	-	-	19,790	100.00	-
進貨 淨額	-	56,815	100.00	-	-	91,625	100.00	-	-	19,790	100.00	-

主要進貨客戶較去年增減變動原因：

本公司進貨項目主要為提供勞務過程中所需之各種消耗品、耗材、  
 版材等，故進貨金額及廠商將隨所提供技術服務項目之不同而互  
 有消長，因品質保證業務持續成長，故對PCB版廠商需求較大，致  
 使版材供應廠商耀新電子之進貨需求大幅增加。

2、最近二年度主要銷貨客戶資料：本公司最近二年度並無佔銷貨總額  
 10%以上之客戶。

## (五)、最近二年度生產量值表

單位:仟元

年度 生產量值 主要商品	98 年度			99 年度		
	產能	產量	產值	產能	產量	產值
驗證分析	註 1	註 2	181,947	註 1	註 2	209,365
品質保證	註 1	註 2	211,342	註 1	註 2	259,509
其他	註 1	註 2	25,468	註 1	註 2	32,543
合 計			418,757			501,417

註 1：本公司為服務業，產能受機台多寡與服務項目多寡所影響，另外因其服務方式，並非全數以數量計價，故無法合理統計出其產能。

註 2：因其計費方式，並非全數以數量計價，故無法合理統計出其數量。

## (六)、最近二年度銷售量值表

單位:仟元

年度 銷售量值 主要商品	98 年度		99 年度	
	量	值	量	值
驗證分析	註	303,595	註	380,718
品質保證	註	331,137	註	432,088
其他	註	47,795	註	46,526
合 計		682,527		859,332

註:因其計費方式，並非全數以數量計價，故無法合理統計出其數量。

## 三、從業員工最近二年度及截至年報刊印日止從業員工人數、平均服務年資、平均年齡及學歷分布比率

## (一)、最近二年度及截至年報刊印日止從業員工資料

年 度		98 年度	99 年度	100 年截至 第一季止
員工人數	直接人員	161	197	183
	間接人員	168	184	184
	合 計	329	381	367
平均年歲		30.96	31.28	32.20
平均服務年資		3.63	3.68	3.93
學歷分布比 率(%)	博 士	0.92	0.52	0.82
	碩 士	15.5	14.44	14.44
	大 專	77.20	77.95	77.93
	高 中	6.38	7.09	6.81
	高中以下	0	0	0
	合 計	100.00	100.00	100.00

#### 四、環保支出資訊

- (一)、依法令規定，應申領污染設施設置許可證或污染排放許可證或應繳納污染防治費用或應設立環保專責單位人員者，其申領、繳納或設立情形之說明：因未達法令規定設置專責人員之標準，故目前未設置專責人員。
- (二)、防治環境污染主要設備之投資及其用途與可能產生效益：無。
- (三)、最近二年度及截至公開說明書刊印日止，公司改善環境污染之經過：無。
- (四)、最近二年度及截至公開說明書刊印日止，公司因污染環境所受損失：無。
- (五)、目前污染狀況及其改善對公司盈餘、競爭地位及資本支出之影響及其未來三年度預計之重大環保支出：無。
- (六)、本公司因應歐盟環保指令(RoHS)相關資訊：本公司因行業特性故不受 ROHS 影響

#### 五、勞資關係

- (一)、公司各項員工福利措施、進修、訓練、退休制度與其實施情形，以及勞資間之協議情形與各項員工權益維護措施

##### 1、員工福利措施

年節慰勞  
婚喪禮金補助  
傷病急難救助  
慶生禮券  
年終摸彩活動  
團體人壽及健康保險  
教育訓練補助  
員工分紅  
定期健康檢查

##### 2、員工進修及教育訓練情形

本公司於每週四晚間定期安排相關專業之教育訓練給予同仁參加，另依本公司相關教育訓練規定申請外部教育訓練，相關費用均由公司全額補助。99 年度同仁參與教育訓練費用統計如下：

(單位：仟元)

類別	費用
外訓	353
內訓	0
合計	353

##### 3、退休制度與其實施情形

本公司對正式任用員工訂有退休辦法。本公司自九十二年二月起每月按員工薪資總額之百分之六，五六提撥員工退休基金，交由勞工退休準備金監督委員會以該委員會名義存入台灣銀行(原中央信託局，於 96 年間併入台灣銀行)；由於退休金新、舊制關係，本公司自九十四年七月起每月按員工薪資總額之百分之二提撥員



工退休基金，交由勞工退休準備金監督委員會以該委員會名義存入台灣銀行，每月按員工薪資總額之百分之六提撥員工退休基金，存入勞保局退休基金專戶

4、勞資間之協議情形

本公司一向視員工為最寶貴之資產，非常重視員工之未來發展。因此，勞資始終保持和諧，並未有勞資糾紛之發生。

(二)、最近二年度及截止公開說明書刊印日止，公司因勞資糾紛所遭受之損失，並揭露目前及未來可能發生之估計金額與因應措施：無。

六、重要契約

目前仍有效存續及最近一年度到期之供銷契約、技術合作契約、工程契約、長期借款契約及其他足以影響投資人權益之重要契約

截至 100 年 3 月 31 日

契約性質	當事人	契約起迄日期	主要內容	限制條款
中期履約保證合約	中國信託商業銀行	100.01.10~103.01.10	中期公司債保證	-
中期借款合同	中國信託商業銀行	99.11.10~101.11.10	中期借款	-
中期履約保證合約	華南商業銀行	100.01.10~103.01.10	中期公司債保證	-
中期借款合同	華南商業銀行	98.12.25~100.12.23	中期借款	-
中期履約保證合約	大眾商業銀行	100.01.10~103.01.10	中期公司債保證	-
中期借款合同	大眾商業銀行	99.11.30~101.11.30	中期借款	-
中期借款合同	遠東國際商業銀行	99.12.24~101.12.24	中期借款	-
中期借款合同	兆豐國際商業銀行	97.10.15~102.10.15	中期借款	-
中期借款合同	台灣新光商業銀行	99.06.21~101.06.21	中期借款	-
中期借款合同	台新國際商業銀行	99.06.11~101.06.11	中期借款	-
中期借款合同	玉山銀行	99.06.21~101.06.21	中期借款	-
中期借款合同	台灣銀行	99.08.19~101.08.19	中期借款	-
商業本票循環發行承銷協議合約	中華票券金融股份有限公司	98.12.18~100.12.17	中期商業本票承銷	-

## 陸、財務概況

### 一、最近五年度簡明資產負債表及損益表：

#### (一)、簡明資產負債表及損益表

##### 1、簡明資產負債表

單位：新台幣仟元

年 度 項 目	最近五年度財務資料 ( 註 一 )					100 年截至 第一季止 財務資料	
	95 年度	96 年度	97 年度	98 年度	99 年度		
流動資產	303,999	333,426	519,287	559,565	619,686	508,921	
基金及投資	447,382	582,709	706,432	549,948	606,484	674,142	
固定資產	838,134	1,021,739	1,167,461	1,056,840	990,223	961,884	
無形資產	-	-	-	-	-	-	
其他資產	35,877	43,042	35,086	19,946	21,968	23,447	
資產總額	1,625,392	1,980,916	2,428,266	2,186,299	2,238,361	2,168,394	
流 動	分配前	210,336	266,903	477,140	345,001	465,984	385,208
負 債		分配後	357,268	429,557	530,474	345,001	註二
長期負債		435,780	477,846	505,500	732,937	550,901	493,307
其他負債		2,840	2,575	2,143	1,711	1,279	1,171
負 債	分配前	648,956	747,324	984,783	1,079,649	1,018,164	879,686
總 額		分配後	795,888	909,978	1,038,117	1,079,649	註二
股 本		437,126	508,460	606,068	686,346	686,348	686,348
資本公積		255,258	366,061	432,578	430,755	425,620	438,758
保 留	分配前	272,124	326,415	331,805	(73,966)	71,022	121,166
盈 餘		分配後	90,199	119,951	198,470	0	註二
金融商品未實現 損 益		594	(106)	-	-	-	-
累積換算調整數		11,334	32,762	73,032	63,515	37,207	42,436
未認列為退休金 成本之淨損失		-	-	-	-	-	-
股東權益	分配前	976,436	1,233,592	1,443,483	1,106,650	1,220,197	1,288,708
總 額		分配後	829,504	1,070,938	1,390,149	1,106,650	註二

註一：上列各年度財務資料均經會計師查核簽證。

註二：民國九十九年度之盈餘分派案尚待股東會決議。

## 2、簡明損益表

單位：新台幣仟元，惟每股盈餘為元

年 度 項 目	最近五年度財務資料 (註一)					100年截至第一季止財務資料
	95年度	96年度	97年度	98年度	99年度	
營業收入淨額	664,629	759,783	883,923	682,527	859,332	219,186
營業毛利	368,834	422,114	450,715	263,770	357,915	94,329
營業利益	222,272	246,424	225,829	35,121	126,050	39,476
營業外收入及利益	44,596	18,322	29,774	26,770	33,780	18,804
營業外費用及損失 (註二)	25,747	7,845	21,976	331,692	84,111	2,810
會計原則變動 之累積影響數	-	-	-	-	-	-
稅前利益	241,121	256,901	233,627	(269,801)	75,719	55,470
純 益	224,530	236,423	211,854	(272,091)	71,022	50,144
基本每股盈餘	4.51	4.36	3.35	(3.96)	1.03	0.73
稀釋每股盈餘	3.95	4.12	3.19	(3.96)	1.03	0.65

註一：上列各年度財務資料均經會計師查核簽證。

註二：最近五年度之利息資本化金額如下：

單位：新台幣仟元

年 度 項 目	最近五年度財務資料				
	99年度	98年度	97年度	96年度	95年度
利息資本化金額	\$ 483	\$ 3,230	\$ 7,574	\$ 6,463	\$ 2,912

### (二)、最近五年度簽證

#### 1、最近五年度簽證會計師姓名及其查核意見：

年 度	事務所名稱	簽證會計師	查核意見
95年	勤業眾信會計師事務所	黃裕峰、黃鴻文	修正式無保留意見
96年	勤業眾信會計師事務所	黃鴻文、林鴻鵬	無保留意見
97年	勤業眾信會計師事務所	黃鴻文、黃樹傑	修正式無保留意見
98年	勤業眾信聯合會計師事務所	黃鴻文、黃裕峰	修正式無保留意見
99年	勤業眾信聯合會計師事務所	黃鴻文、黃裕峰	無保留意見

#### 2、最近五年度更換簽證會計師之說明：本公司並無此情事。

二、最近五年度財務分析  
(一)、重要財務比率分析

項 目		最近五年度財務分析(註一)					100年截止 第一季止	
		95年	96年	97年	98年	99年		
財務 結構 (%)	負債占資產比率	39.93	37.73	40.55	49.38	45.49	40.57	
	長期資金占固定資產比率	168.50	167.5	166.94	174.06	178.86	185.26	
償債 能力 (%)	流動比率	149.28	124.92	108.83	162.19	132.98	132.12	
	速動比率	122.16	117.89	105.52	158.90	131.01	127.70	
	利息保障倍數	24.74	34.02	17.25	-14.11	5.77	20.74	
經 營 能 力	應收款項週轉率(次)	3.60	3.62	3.95	3.38	3.84	3.50	
	應收款項收現日數	101	101	92	108	95	104	
	存貨週轉率(次)	-	-	-	-	-	-	
	應付款項週轉率(次)	15.50	14.98	18.92	18.12	15.29	15.23	
	平均售貨日數	-	-	-	-	-	-	
	固定資產週轉率(次)	0.79	0.74	0.81	0.65	0.87	0.91	
	總資產週轉率(次)	0.41	0.38	0.36	0.31	0.38	0.4	
獲 利 能 力	資產報酬率(%)	16.08	13.44	10.10	-11.21	3.75	9.49	
	股東權益報酬率(%)	25.81	21.40	15.83	-21.34	6.10	15.99	
	佔實收資本 額比率(%)	營業利益	50.85	48.46	37.26	5.12	18.37	23.01
		稅前利益	55.16	50.53	38.55	-39.31	11.03	32.33
	純益率(%)	33.78	31.12	23.97	-39.87	8.26	22.88	
	稅後基本每股盈餘(元)(註二)	4.12	3.85	3.35	-3.96	1.03	0.73	
稅後稀釋每股盈餘(元)(註二)	3.61	3.64	3.19	-3.96	1.03	0.65		
現金 流量 (%)	現金流量比率	144.03	113.58	78.97	55.42	67.64	74.81	
	現金流量允當比率	72.85	74.18	77.02	85.03	92.89	116.58	
	現金再投資比率	12.57	8.13	9.42	5.79	12.90	11.53	
槓 桿 度	營運槓桿度	2.20	2.42	3.01	14.43	5.02	4.46	
	財務槓桿度	1.05	1.03	1.07	2.03	1.14	1.08	

最近二年度各項財務比率變動原因。(若增減變動未達20%者可免分析)

1、99年利息保障倍數自98年由負轉正，主要係因轉投資虧損縮小，且本業獲利增加，淨利轉虧為盈。

2、99年資產報酬率自98年由負轉正，主要係因轉投資虧損縮小，且本業獲利增加，淨利轉虧為盈。

3、99年股東權益報酬率自98年由負轉正，主要係因轉投資虧損縮小，且本業獲利增加，淨利轉虧為盈。

4、99年度營業利益佔實收資本額比率較98年增加258.79%，主要係因景氣復甦，營收增加，使營業淨利增加所致。

5、99年度稅前利益佔實收資本額比率較98年增加128.06%，主要係因景氣復甦，營收增

加，稅前淨利增加所致。
6、99年度現金流量比率較98年增加22.05%，主要係因景氣復甦淨利轉虧為盈，使得營業活動現金流量增加，現金流量比率上升。
7、99年度現金再投資比率較98年增加122.8%，主要係因景氣復甦淨利轉虧為盈，使得營業活動現金流量增加，現金再投資比率上升。
8、99年度營運槓桿度較98年下降65.21%至5.02，主要係因99度營業淨利增加。
9、99年度財務槓桿度較98年下降43.84%至1.14，主要係因99度營業淨利增加。

註一：上列各年度財務資料均經會計師查核簽證。

註二：每股盈餘係按盈餘轉增資及員工紅利配股追溯調整後比例計算。

## 財務分析之計算公式

### 1. 財務結構

- (1)、負債占資產比率 = 負債總額 / 資產總額。
- (2)、長期資金占固定資產比率 = (股東權益淨額 + 長期負債) / 固定資產淨額。

### 2. 償債能力

- (1)、流動比率 = 流動資產 / 流動負債。
- (2)、速動比率 = (流動資產 - 存貨 - 預付費用) / 流動負債。
- (3)、利息保障倍數 = 所得稅及利息費用前純益 / 本期利息支出。

### 3. 經營能力

- (1)、應收款項(包括應收帳款與因營業而產生之應收票據)週轉率 = 銷貨淨額 / 各期平均應收款項(包括應收帳款與因營業而產生之應收票據)餘額。
- (2)、平均收現日數 = 365 / 應收款項週轉率。
- (3)、存貨週轉率 = 銷貨成本 / 平均存貨餘額。
- (4)、應付款項(包括應付帳款與因營業而產生之應付票據)週轉率 = 銷貨成本 / 各期平均應付款項(包括應付帳款與因營業而產生之應付票據)餘額。
- (5)、平均銷貨日數 = 365 / 存貨週轉率。
- (6)、固定資產週轉率 = 銷貨淨額 / 固定資產淨額。
- (7)、總資產週轉率 = 銷貨淨額 / 資產總額。

### 4. 獲利能力

- (1)、資產報酬率 = [ 稅後損益 + 利息費用  $\times$  (1 - 稅率) ] / 平均資產總額。
- (2)、股東權益報酬率 = 稅後損益 / 平均股東權益淨額。
- (3)、純益率 = 稅後損益 / 銷貨淨額。
- (4)、每股盈餘 = (稅後淨利 - 特別股股利) / 加權平均已發行股數。

### 5. 現金流量

- (1)、現金流量比率 = 營業活動淨現金流量 / 流動負債
- (2)、淨現金流量允當比率 = 最近五年度營業活動淨現金流量 / 最近五年度(資本支出 + 存貨增加額 + 現金股利)。
- (3)、現金再投資比率 = (營業活動淨現金流量 - 現金股利) / (固定資產毛額 + 長期投資 + 其他資產 + 營運資金)。

### 6. 槓桿度：

- (1)、營運槓桿度 = (營業收入淨額 - 變動營業成本及費用) / 營業利益。
- (2)、財務槓桿度 = 營業利益 / (營業利益 - 利息費用)。

三、監察人審查報告

監察人審查報告書

茲准

董事會造送本公司民國九十九年度營業報告、財務報表及盈餘分派議案等，其中財務報表業經委託勤業眾信聯合會計師事務所查核完竣，並出具查核報告。上述營業報告書、財務報表及盈餘分派議案經本監察人等查核，認為尚無不合，爰依公司法第二百一十九條之規定報告如上，敬請 鑒核。

此致

本公司民國壹佰年股東常會

宜特科技股份有限公司

監察人：杜青峰

監察人：黃順達

監察人：劉錦龍

中 華 民 國 壹 佰 年 三 月 二 十 八 日

四、最近年度財務報告：第 80 至第 149 頁

五、最近年度經會計師查核簽證之母子公司合併財務報表：第 150 至第 208 頁

六、公司及其關係企業最近年度及截至年報刊印日止，如有發生財務週轉困難情事，應列明其對本公司財務狀況之影響：無。

## 柒、財務狀況及經營成果之檢討分析與風險事項

### 一、財務狀況

#### (一)、財務狀況比較分析

單位：新台幣仟元

項 目	年 度	九十九 年度	九十八 年度	差異	
				金額	%
流動資產		\$619,686	\$ 559,565	60,121	11
固定資產		990,223	1,056,840	(66,617)	(6)
其他資產		21,968	19,946	2,022	10
資產總額		2,238,361	2,186,299	52,062	2
流動負債		465,984	345,001	120,983	35
長期付息負債		550,901	732,937	(182,036)	(25)
負債總額		1,018,164	1,079,649	(61,485)	(6)
股 本		686,348	686,346	2	(0)
資本公積		425,620	430,755	(5,135)	(1)
保留盈餘		71,022	(73,966)	144,988	196
股東權益合計		1,220,197	1,106,650	113,547	10
財務狀況及經營結果差異達 20% 以上且變動金額達新台幣一仟萬元者之說明：					
1、流動負債增加主要係舉借短期借款及發行應付商業本票所致。					
2、長期付息負債減少主要係償還長期銀行借款所致。					
3、保留盈餘增加主要係因淨利轉虧為盈所致。					



## 二、經營結果分析

### (一)、最近二年度經營結果分析

#### 1. 經營結果比較分析

單位：新台幣仟元

項 目	九十九年度	九十八年度	增(減)金額	變動比例(%)
營業收入總額	\$859,788	\$683,273	176,515	26
減：銷貨退回及折讓	456	746	(290)	(39)
營業收入淨額	859,332	682,527	176,805	26
營業成本	501,417	418,757	82,660	20
營業毛利	357,915	263,770	94,145	36
營業費用	231,865	228,649	3,216	1
營業利益	126,050	35,121	90,929	259
營業外收入及利益	33,780	26,770	7,010	26
營業外費用及損失	84,111	331,692	-247,581	(75)
稅前(損失)利益	75,719	(269,801)	345,520	128
所得稅費用	4,697	2,290	2,407	105
會計原則變動累積影響數	0	0	0	0
純 益	\$71,022	\$(272,091)	343,113	126

#### 增減變動分析：

財務狀況及經營結果差異達 20% 以上且變動金額達新台幣一仟萬元者之說明：

- 1、營業收入淨額、營業毛利、營業利益、純益增加，主要係景氣復甦，接單暢旺所致。
- 2、營業外收入及利益增加，係因政府補助收入增加所致。
- 3、營業外費用及損失減少，主要為投資損失減少所致。
- 4、稅前利益增加，主要係營收增加及投資收益所致。
- 5、所得稅費用增加，係因本年度獲利增加所致。

#### 2. 預期銷售數量與其依據，對公司未來財務業務之可能影響及因應計畫

本公司屬於技術服務業，並無銷售數量計算之可能，惟基於民國 99 年度之產業景氣、市場研究及未來訂單預測各類服務可能的銷售值，加上本公司累積十餘年的驗證能量，工程服務平台已涵蓋自上游的 IC 設計公司、晶圓製造、PCB 組裝以及模組與成品廠等客群，因此此原有技術服務之銷售額應可保持穩健中成長。

本公司民國 98 年起更跨大客戶群組到車用電子、通訊系統以及公共工程之機電設備等新客源，例如車用電子、LED 交通號誌、行動電話系統天線和準備量產前的原型產品。擁有完整的服務軟硬體，驗證產品呈現多樣化，客戶範圍亦不斷擴大，對未來財務業務應有正面助益。

### 三、現金流量

#### (一)、最近年度現金流量變動分析之說明

單位：新台幣仟元

年初現金餘額	全年來自營業活動淨現金流量	全年現金流出量	現金剩餘（不足）數額	現金不足額之補救措施	
				投資計劃	理財計劃
\$251,778	\$315,177	\$333,890	\$233,065	—	—

99 年度現金流量變動情形分析：

- 1.營業活動：主要係因營業週期未顯著改變下，營業淨利所產生之現金流入。
- 2.投資活動：主要係因增加長期股權投資及購置固定資產所致。
- 3.融資活動：主要係因償還長期借款及增加短期借款。
- 4.現金不足額之補救措及流動性分析：不適用。

(二)、流動性不足之改善計畫:本公司並無流動性不足之情形。

#### (三)、未來一年現金流動性分析

單位：新台幣仟元

年初現金餘額	全年來自營業活動淨現金流量	全年現金流出量	現金剩餘（不足）數額	現金不足額之補救措施	
				投資計劃	理財計劃
\$233,065	\$374,971	\$485,081	\$122,955	—	—

100 年度現金流量變動情形分析

- 1、營業活動：預計新服務項目及產業需求成長之營收貢獻，將使營業額成長致營業活動淨現金流入增加。
- 2、投資活動：為擴大產能及深化海外佈局，預計增加投資及增購機台等。
- 3、融資活動：主要係償還銀行長短期借款。
- 4、預計現金不足額之補救措施及流動性分析：不適用。

四、最近年度重大資本支出對財務業務之影響：無。

五、最近年度轉投資政策，其獲利或虧損之主要原因、改善計劃及其未來一年投資畫：  
截至 100.03.31

說明 項目	金額	政 策	獲 利 或 虧 損 之 主 要 原 因	改 善 計 畫	未 來 其 他 投 資 計 畫
Samoa IST	美金16,168 仟元	經 第 三 地 轉 投 資 大 陸 子 公 司	為擴大海外營運版圖及 搶佔市場商機，本公司 將陸續轉投資大陸子公 司，100 年第 1 季已逐 漸獲利。	無	未來將持續投資， 以利開發大陸業 務。
標準科技	新台幣 145,953仟元	直接及間 接投資	尚未達規模經濟，100 年第 1 季仍處虧損狀 態，Q2 虧損將獲改 善。	無	未來將持續投資。
Innovative Inc.(美國)	美金2,730 仟元	經 第 三 地 轉 投 資	營運狀況已漸達規模經 濟，100 年 3 月已轉虧 為盈。	無	未來將持續投資。

## 六、風險管理之分析及評估：

### (一)、最近年度利率、匯率變動、通貨膨脹情形對公司損益之影響及未來因應措施：

1、利率變動對公司營收獲利之影響：本公司的利率風險主要來自於支應購置機器設備及營運週轉金而產生之借款，由於台幣利率上升，對於以浮動利率計息之台幣借款利息支出將因而增加。惟公司營況良好，營業活動現金持續流入，借款餘額逐步下降，因升息造成利息負擔方面並無太大影響。在資產方面，本公司目前並未投資關於利率貨幣工具，故本公司已有效掌握利率變動對於營收獲利的影響。

### 2、匯率變動對公司營收獲利之影響：

本公司 98 年度及 99 年度外銷比例分別為 14.37% 及 17.28%，佔總銷售金額比例不大。惟 99 年第 4 季美金兌台幣急遽貶值，造成全年度兌換損失達 11,802 仟元。

公司因應匯率變動之具體措施：為有效降低匯率變動對公司營運造成不利之影響。因此，本公司在匯率操作上將會朝向以下各點進行：

- (1)、隨時蒐集匯率變化資訊並提供給相關單位，以充份掌握匯率之走勢，並適時採取兌換外幣款項之措施。
- (2)、在外匯資金調度上，針對部份外幣設備款採取避險交易，以預購遠期外匯合約鎖住交易成本。同時亦以自有外匯收入支應外匯支出，並平衡資產及負債之外幣部位，以有效降低匯兌風險。

### 3、通貨膨脹影響：通貨膨脹率對本公司的營運及獲利並無重大影響。

### 4、風險管理之組織架構：本公司各項作業風險管理，依業務性質分由相關管理單位負責，並由稽核針對各作業存在或潛在的分風予以複核。

(二)、最近年度從事高風險、高槓桿投資、資金貸與他人、背書保證及衍生性商品交易之政策、獲利或虧損之主要原因及未來因應措施：本公司並未從事高風險高槓桿的財務投資。本公司已依證期局相關規定，訂定內部管理辦法，包含「取得或處分資產處理程序」、「資金貸與他人及背書保證作業程序」，此外本公司從事的衍生性金融商品交易僅為規避利率風險，並非為交易性或投機性之操作。

### (三)、未來研發計畫及預計投入之研發費用

本公司目前主要研發的方向如下：

- ①3D IC 晶片失效分析(離子束研磨法、可靠度驗證流程)
- ②3D IC 晶片修整技術(circuit repair/edit )
- ③WLCSP 晶片直接修整技術(direct circuit repair/edit )
- ④軟性電子失效分析技術(冷切割法、OTFT 非破壞檢測法)
- ⑤綠色電子元件與系統分析技術
- ⑥銅製程化性蝕刻逆向工程技術
- ⑦無鹵電路板先期驗證方法研究
- ⑧高階(超精密、超多層)PC 驗證板開發
- ⑨前瞻電子可靠度驗證方法研究
- ⑩PCB 電路板爬行腐蝕之預防

⑪MEMS 晶片失效分析

⑫先進 IC 封裝整合分析技術

未來預計投入之研發費用約為營業額之 3~5%。

- (四)、國內外重要政策及法律變動對公司財務業務之影響及因應措施：無。
- (五)、最近年度科技改變對公司財務業務之影響及因應措施：為因應未來科技的變化，本公司依據本身豐富的經驗，參考客戶需求與產業趨勢，持續研發符合產業趨勢之服務，以提昇公司本身之競爭力，期能掌握科技變化及滿足客戶與市場需求。
- (六)、最近年度企業形象改變對企業危機管理之影響及因應措施：無。
- (七)、進行併購之預期效益及可能風險：無。
- (八)、擴充廠房之預期效益及可能風險：無。
- (九)、進貨或銷貨集中所面臨之風險：無。
- (十)、董事、監察人或持股超過百分之十大股東，股權之大量移轉或更換對公司之影響及風險：無。
- (十一)、經營權之改變對公司之影響及風險：無。
- (十二)、訴訟或非訟事件：無。
- (十三)、其他重要風險及因應措施：無。

七、其他重要事項：無

## 捌、特別記載事項

### 一、關係企業相關資料

#### (一)、關係企業合併營業報告書

##### 1、關係企業組織圖

### 宜特科技轉投資架構

截止點：100.03.31

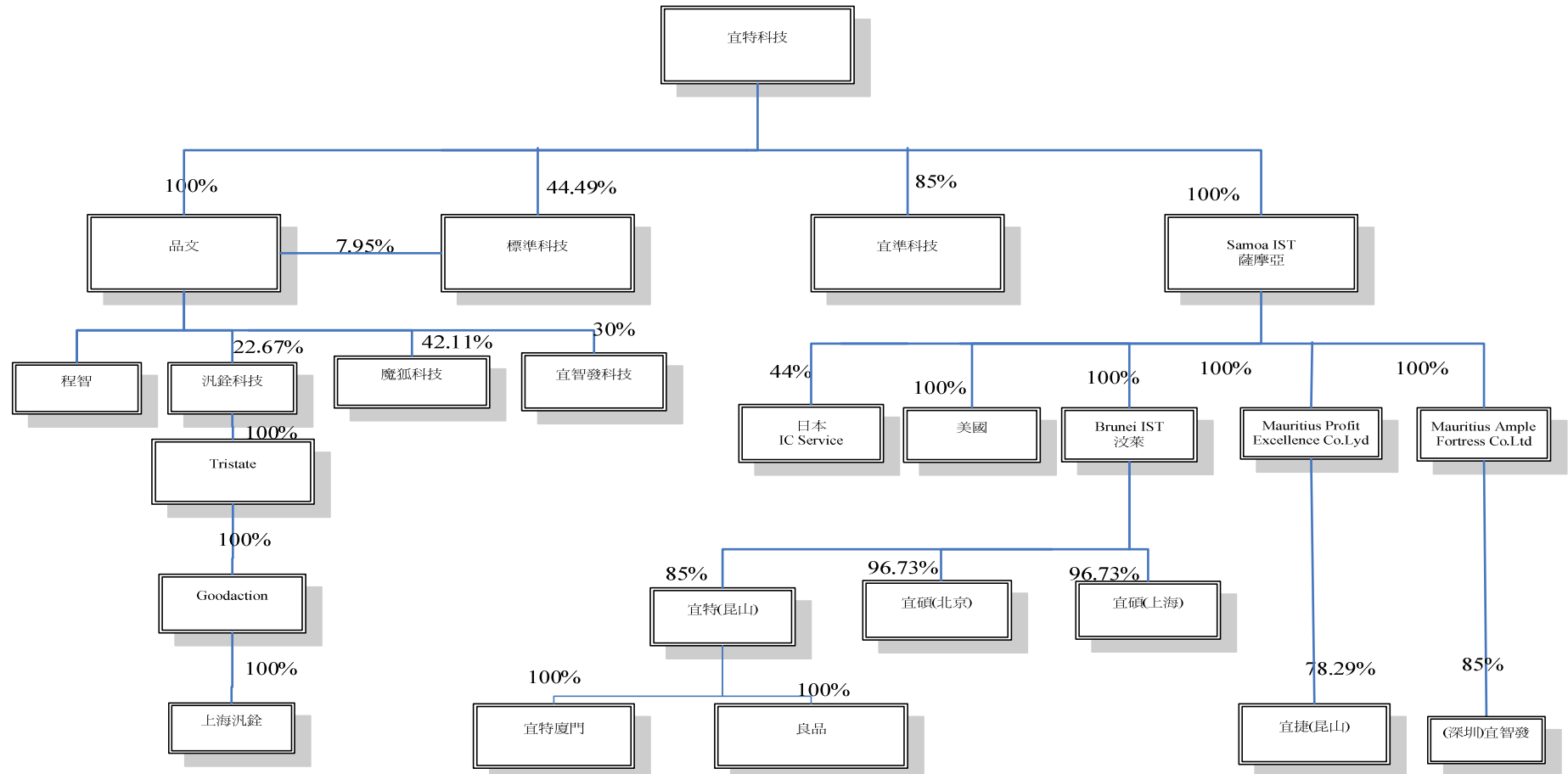

2、各關係企業之名稱、設立日期、地址、實收資本額及主要營業項目

100年3月31日仟股；美金仟元；台幣仟元

關係企業名稱	關係	本公司持股比例及股份	持有本公司股權比例及股份	實際投資金額
Samoa INTEGRATED SERVICE TECHNOLOGY INC.	本公司100%投資之子公司，且董事與本公司董事長為同一人。	100%	-	美金 16,168
Brunei INTEGRATED SERVICE TECHNOLOGY INC.	由子公司再轉投資之孫公司，且董事與本公司董事長同一人。	100%	-	美金 7,040
摩里西斯 AMPLE FORTRESS CO., LTD	由子公司再轉投資之孫公司，且董事與本公司董事長同一人。	100%	-	美金 1,700
摩里西斯 Profit Excellence Co., Ltd	由子公司再轉投資之孫公司，且董事與本公司董事長同一人。	100%	-	美金 3,975
Innovative Inc(美國)	由子公司再轉投資之孫公司，且董事與本公司董事長同一人。	100%	-	美金 2,730
品文(股)公司	本公司100%投資之子公司	100% 9,000	-	90,000
宜碩科技(上海)有限公司	由子公司再轉投資之曾孫公司，並依權益法認列之公司。	97%	-	美金 3,454
昆山宜捷科技電子有限公司	由子公司再轉投資之曾孫公司，並依權益法認列之公司。	78%	-	美金 2,975
宜特科技(昆山)電子有限公司	由子公司再轉投資之曾孫公司，並依權益法認列之公司。	85%	-	美金 3,825
宜碩科技(北京)有限公司	由子公司再轉投資之曾孫公司，並依權益法認列之公司。	97%	-	美金 475
宜智發科技(深圳)有限公司	由子公司再轉投資之曾孫公司，並依權益法認列之公司。	85%	-	美金 1,700
宜準科技(股)公司	本公司85%投資之子公司。	85% 5,814	-	51,000
標準科技(股)公司	本公司直接及間接投資52%之子公司。	52% 9,898	-	145,953
宜智發科技(股)公司	本公司之轉投資公司	30% 30	-	9,000
魔狐科技股份有限公司	本公司之轉投資公司	42% 13	-	6,526
日本 IC Service, Ltd	本公司之轉投資公司	44% 3	-	4,379
良品貿易股份有限公司	宜特昆山之子公司	85%	-	(註)
廈門宜特電子科技有限公司	宜特昆山之子公司	85%	-	(註)

(註)係以宜特昆山自有資金轉投資設立。

(二)、推定為控制與從屬關係者其相同股東資料：無。

### (三)、整體關係企業資料

#### 1、整體關係企業經營業務所涵蓋之行業

- (1)、Samoa INTEGRATED SERVICE TECHNOLOGY INC、Brunei INTEGRATED SERVICE TECHNOLOGY INC、摩里西斯 AMPLE FORTRESS CO., LTD 及摩里西斯 Profit Excellence Co., Ltd 係本公司為間接投資大陸而設立的第三地控股公司，其主要業務為投資，並無主要業務或產品與本公司相互競爭之情事。
- (2)、宜碩科技(上海)有限公司係本公司透過第三地於大陸設立之 97% 轉投資公司，從事電子零組件生產製造、設計測試及銷售等業務，主要服務客戶為中國大陸之廠商，與宜特科技的銷售市場不同，因此並無主要業務或產品與本公司相互競爭之情事。
- (3)、昆山宜捷科技電子有限公司係本公司透過第三地於大陸設立之 78% 轉投資公司，主要業務為電子零組件生產製造、設計測試、銷售，其服務項目與本公司不同，因此並無主要業務或產品與本公司相互競爭之情事。
- (4)、宜特科技(昆山)電子有限公司係本公司透過第三地於大陸設立之 85% 轉投資公司主要業務為商品檢驗服務，為中國大陸之廠商，與宜特科技的銷售市場不同，因此並無主要業務或產品與本公司相互競爭之情事。
- (5)、宜準科技係本公司 85% 轉投資成立之子公司，主要服務項目為機台買賣，其服務項目與本公司不同，因此並無主要業務或產品與本公司相互競爭之情事。
- (6)、標準科技為本公司 52% 轉投資成立之子公司，為整合國內驗證服務市場。
- (7)、宜碩科技(北京)有限公司係本公司透過第三地於大陸設立之 97% 轉投資公司，從事電子零組件生產製造、設計測試及銷售等業務，主要服務客戶為中國大陸北京之廠商，與宜特科技的銷售市場不同，因此並無主要業務或產品與本公司相互競爭之情事。
- (8)、Innovative Inc(美國) 係本公司透過第三地於美國設立之 100% 轉投資公司，從事電子零組件生產製造、設計測試及銷售等業務，主要服務客戶為美國之廠商，與宜特科技的銷售市場不同，因此並無主要業務或產品與本公司相互競爭之情事。
- (9)、魔狐科技係本公司轉投資之採權益法之長期股權投資，主要服務項目為軟體資訊服務，其服務項目與本公司不同，因此並無主要業務或產品與本公司相互競爭之情事。
- (10)、日本 IC Service, Ltd 係本公司轉投資之採權益法之長期股權投資，為半導體之電子產品設計、解析、加工、試驗、輸出業務及相關前述連帶關連事業，與宜特科技的銷售市場不同，因此並無主要業務或產品與本公司相互競爭之情事。
- (11)、品文股份有限公司係本公司 100% 投資成立之子公司，主要為轉投資業務，無主要業務或產品與本公司相互競爭之情事。
- (12)、良品貿易股份有限公司係宜特昆山 100% 投資子公司，主要業務為買賣，其服務項目與本公司不同，因此並無主要業務或產品與本公司相互競爭之情事。
- (13)、廈門宜特係宜特昆山 100% 投資子公司，主要為商品國際驗證測試、可靠度測試及分析等業務，主要服務客戶為中國大陸廈門之廠商，與宜特科技的銷售市場不同，因此並無主要業務或產品與本公司相互競爭之情事。

#### 2、關聯企業間所經營業務關聯性及分工情形：同上述 1. 之說明。



## (四)、關係企業董監事、總經理資料

單位：仟股

關係企業名稱	職稱	姓名或代表人	持有股數	
			股數	持股比例
Samoa IST	董事	宜特科技(股)公司代表人：余維斌	15,818	100%
Brunei IST	董事	Samoa IST 代表人：余維斌	7,040	100%
摩里西斯 AMPLE FORTRESS CO.,LTD	董事	Samoa IST 代表人：余維斌	1,700	100%
摩里西斯 Profit Excellence CO.,LTd	董事	Samoa IST 代表人：余維斌	2,975	100%
Innovative Inc(美國)	董事	Samoa IST 代表人：余維斌	2,730	100%
宜碩科技(上海)有限公司	董事長	Brunei IST 文茂平	-	97%
	董事	Brunei IST 余維斌		
	董事	Brunei IST 杜忠哲		
	監察人	Brunei IST 代表人：張森南		
宜特昆山電子有限公司	董事長	Brunei IST 文茂平	-	85%
	董事	Brunei IST 余維斌		
	董事	Brunei IST 林榆桑		
	監察人	Brunei IST 余維斌		
昆山宜捷科技有限公司	董事長	Profit Excellence 文茂平	-	78%
	董事	Profit Excellence 余維斌		
	董事	VALUERISE 夏明坤		
	監察人	Profit Excellence 余維斌		
宜碩科技(北京)有限公司	董事長	Brunei IST 文茂平	-	97%
	董事	Brunei IST 余維斌		
	董事	Brunei IST 杜忠哲		
	監察人	Brunei IST 代表人：張森南		
宜智發科技(深圳)科技有限公司	董事長	Ample fortress 文茂平	-	85%
	監察人	Ample fortress 余維斌		
標準科技股份有限公司	董事長	宜特科技股份有限公司代表人：余維斌	9,898	52%
	董事	宜特科技股份有限公司代表人：陳勁卓		
	董事	宜特科技股份有限公司代表人：杜柏蒼		
	董事	宜特科技股份有限公司代表人：林正德		
	董事	吳毓彥		
	監察人	宜特科技股份有限公司代表人：張森南 杜忠哲		
宜準科技股份有限公司	董事長	宜特科技股份有限公司代表人：余維斌	5,814	85%
	董事	宜特科技股份有限公司代表人：杜忠哲		
	董事	宜特科技股份有限公司代表人：陳勁卓		
	董事	宜特科技股份有限公司代表人：林正德		
	監察人	宜特科技股份有限公司代表人：張森南		
宜智發科技股份有限公司	董事長	文茂平	30	30%
	董事	宜特科技股份有限公司代表人：余維斌		
	董事	蔡裕昌		
	監察人	黃銀豪		
魔狐科技股份有限公司	董事長	宜特科技股份有限公司代表人：余維斌	13	42%
	董事	宜特科技股份有限公司代表人：林榆桑		
	董事	宜特科技股份有限公司代表人：李俊儀		

關係企業名稱	職稱	姓名或代表人	持有股數	
			股數	持股比例
	監察人	陳涼涼		
品文股份有限公司	董事長	宜特科技股份有限公司代表人：陳勁卓	9,000	100%
	董事	宜特科技股份有限公司代表人：黃順達		
	董事	宜特科技股份有限公司代表人：杜青峰		
	監察人	宜特科技股份有限公司代表人：林榆桑		
日本 IC Service, Ltd	董事	IC Service, Ltd 代表人：余維斌	3	44%
宜特廈門公司	董事長	宜特昆山文茂平	-	100%
	董事	宜特昆山陳進來		
	董事	宜特昆山林榆桑		
	監察人	宜特昆山杜忠哲		
良品公司	董事	宜特昆山文茂平	-	100%

(五)、關係企業合併財務報表：不適用

二、最近年度及截至年報刊印日止，私募有價證券辦理情形：不適用

三、最近年度及截至年報刊印日止子公司持有或處分本公司股票情形：無此情事

四、其他必要補充說明事項：無

**玖、最近年度及截至年報刊印日止，如發生證券交易法第三十六條第二項第二款所定對股東權益或證券價格有重大影響之事項：無**

股票代號：3289

宜特科技股份有限公司

財 務 報 告  
民國九十九年度  
(內附會計師查核報告)

地址：新竹市埔頂路十九號

電話：(〇三)五七八二二六六

## § 目 錄 §

項	目 頁	次	財 務 報 表 附 註 編 號
一、封 面	1		-
二、目 錄	2		-
三、會計師查核報告	3~4		-
四、資產負債表	5		-
五、損 益 表	6~7		-
六、股東權益變動表	8		-
七、現金流量表	9~11		-
八、財務報表附註			
(一) 公司沿革	12		一
(二) 重要會計政策之彙總說明	12~18		二
(三) 會計變動之理由及其影響	19		三
(四) 重要會計科目之說明	19~38		四~十九
(五) 關係人交易	38~42		二十
(六) 質抵押之資產	42		二一
(七) 重大承諾事項及或有事項	42~43		二二
(八) 重大之災害損失	-		-
(九) 重大之期後事項	43		二三
(十) 其 他	43~45		二四~二五
(十一) 附註揭露事項			
1. 重大交易事項相關資訊	45~47		二六
2. 轉投資事業相關資訊	45~47		二六
3. 大陸投資資訊	48		二六
4. 金融商品資訊	49~52		二六
(十二) 部門別財務資訊	52		二七
九、重要會計科目明細表	53~70		-

## 會計師查核報告

宜特科技股份有限公司 公鑒：

宜特科技股份有限公司民國九十九年及九十八年十二月三十一日之資產負債表，暨民國九十九年及九十八年一月一日至十二月三十一日之損益表、股東權益變動表及現金流量表，業經本會計師查核竣事。上開財務報表之編製係管理階層之責任，本會計師之責任則為根據查核結果對上開財務報表表示意見。

本會計師係依照會計師查核簽證財務報表規則及一般公認審計準則規劃並執行查核工作，以合理確信財務報表有無重大不實表達。此項查核工作包括以抽查方式獲取財務報表所列金額及所揭露事項之查核證據、評估管理階層編製財務報表所採用之會計原則及所作之重大會計估計，暨評估財務報表整體之表達。本會計師相信此項查核工作可對所表示之意見提供合理之依據。

依本會計師之意見，第一段所述財務報表在所有重大方面，係依照證券發行人財務報告編製準則、商業會計法及商業會計處理準則中與財務會計準則相關之規定暨一般公認會計原則編製，足以允當表達宜特科技股份有限公司民國九十九年及九十八年十二月三十一日之財務狀況，暨民國九十九年及九十八年一月一日至十二月三十一日之經營成果與現金流量。

宜特科技股份有限公司民國九十九年度財務報表重要會計科目明細表，主要係供補充分析之用，亦經本會計師採用第二段所述之查核程序予以查核。據本會計師之意見，該等科目明細表在所有重大方面與第一段所述財務報表相關資訊一致。

宜特科技股份有限公司業已編製民國九十九及九十八年度之合併財務報表，  
並經本會計師出具無保留意見之查核報告在案，備供參考。

勤業眾信聯合會計師事務所

會計師 黃 鴻 文

會計師 黃 裕 峰

財政部證券暨期貨管理委員會核准文號  
台財證六字第 0920123784 號

財政部證券暨期貨管理委員會核准文號  
台財證六字第 0920123784 號

中 華 民 國 一 〇 〇 年 三 月 二 十 二 日

宜特科技股份有限公司

資產負債表

民國九十九年及九十八年十二月三十一日

單位：新台幣仟元，惟  
每股面額為元

代 碼	資 產	九 十 九 年 十 二 月 三 十 一 日		九 十 八 年 十 二 月 三 十 一 日		代 碼	負 債 及 股 東 權 益	九 十 九 年 十 二 月 三 十 一 日		九 十 八 年 十 二 月 三 十 一 日	
		金 額	%	金 額	%			金 額	%	金 額	%
	流動資產						流動負債				
1100	現金 (附註四)	\$ 233,065	10	\$ 251,778	12	2100	短期銀行借款 (附註十)	\$ 50,000	2	\$ -	-
1120	應收票據 (附註二)	5,991	-	5,407	-	2110	應付商業本票 (附註十一)	64,981	3	-	-
1140	應收帳款—減備抵呆帳九十九年 1,199 仟元及九十八年 1,518 仟元後之淨額 (附註二)	252,752	11	183,050	8	2120	應付票據	5,661	-	1,887	-
1150	應收關係人帳款 (附註二及二十)	19,004	1	11,672	1	2140	應付帳款	35,538	2	22,497	1
1180	其他應收關係人帳款 (附註二十)	10,463	1	40,957	2	2150	應付關係人帳款 (附註二十)	29	-	91	-
1291	受限制資產 (附註四及二一)	33,756	2	-	-	2160	應付所得稅 (附註二及十七)	7,380	-	-	-
1286	遞延所得稅資產—流動 (附註二及十七)	3,748	-	3,210	-	2170	應付費用及其他流動負債 (附註十二)	130,338	6	99,002	4
1298	預付款項及其他流動資產 (附註二、十六及二十)	60,907	3	63,491	3	2190	其他應付關係人帳款 (附註二十)	2,621	-	19,083	1
11XX	流動資產合計	619,686	28	559,565	26	2219	應付員工紅利及董監事酬勞 (附註十五及二十)	5,203	-	-	-
	長期投資 (附註二、六及七)					2224	應付設備款 (附註二十)	44,902	2	13,928	1
1421	採權益法之長期股權投資	606,484	27	547,086	25	2272	一年內到期之長期銀行借款 (附註十四及二一)	119,331	6	188,513	9
1480	以成本衡量之金融資產—非流動	-	-	2,862	-	21XX	流動負債合計	465,984	21	345,001	16
14XX	長期投資合計	606,484	27	549,948	25	2420	長期銀行借款 (附註十四及二一)	550,901	24	732,937	33
	固定資產 (附註二、八、二十及二一)					2881	遞延貸項 (附註二及二十)	1,279	-	1,711	-
	成 本					2XXX	負債合計	1,018,164	45	1,079,649	49
1501	土 地	43,435	2	43,435	2		股東權益 (附註二及十五)				
1521	房屋及建築	77,370	3	77,370	4	31XX	股本—每股面額 10 元；額定—80,000 仟股；發行—68,635 仟股	686,348	31	686,346	32
1531	機器設備	1,292,375	58	1,271,812	58		資本公積				
1551	運輸設備	5,261	-	5,261	-	3211	股票溢價	356,647	16	426,813	20
1561	生財器具	18,434	1	15,603	1	3220	庫藏股票交易	149	-	149	-
1631	租賃改良	135,519	6	126,722	6	3260	長期股權投資	67,269	3	-	-
1681	其他設備	58,586	3	54,786	2	3272	認股權	1,555	-	3,793	-
15X1	成本合計	1,630,980	73	1,594,989	73	3310	法定盈餘公積	-	-	114,447	5
15X9	累計折舊	( 630,551 )	( 28 )	( 501,397 )	( 23 )	3350	未分配盈餘 (累積虧損)	71,022	3	( 188,413 )	( 9 )
1599	累計減損	( 39,994 )	( 2 )	( 39,994 )	( 2 )	3420	累積換算調整數	37,207	2	63,515	3
1670	預付設備款	29,788	1	3,242	-	3XXX	股東權益合計	1,220,197	55	1,106,650	51
15XX	固定資產—淨額	990,223	44	1,056,840	48						
	其他資產										
1820	存出保證金	10,609	-	7,435	-						
1830	遞延資產—淨額 (附註二、九及二十)	11,359	1	11,038	1						
1860	遞延所得稅資產—非流動 (附註二及十七)	-	-	1,473	-						
18XX	其他資產合計	21,968	1	19,946	1						
1XXX	資 產 總 計	\$2,238,361	100	\$2,186,299	100		負債及股東權益總計	\$2,238,361	100	\$2,186,299	100

後附之附註係本財務報表之一部分。

董事長：余維斌

經理人：林正德

會計主管：林榆桑

宜特科技股份有限公司

損 益 表

民國九十九年及九十八年一月一日至十二月三十一日

單位：新台幣仟元，惟每股  
盈餘（虧損）為元

代碼	九 十 九 年 度		九 十 八 年 度	
	金 額	%	金 額	%
4110	營業收入總額		\$859,788	\$683,273
4190	銷貨折讓		456	746
4100	營業收入淨額（附註二及二十）		859,332	682,527
		100		100
5110	營業成本（附註十八及二十）		501,417	418,757
		58		61
5910	營業毛利		357,915	263,770
		42		39
	營業費用（附註十八及二十）			
6100	銷售費用		72,911	59,054
		8		9
6200	管理費用		125,275	139,046
		15		20
6300	研究發展費用		33,679	30,549
		4		5
6000	合 計		231,865	228,649
		27		34
6900	營業利益		126,050	35,121
		15		5
	營業外收入及利益			
7481	政府補助收入（附註二及二四）		13,085	1,333
		2		-
7210	租金收入（附註二十及二二）		11,230	12,101
		1		2
7140	處分投資利益（附註二及七）		450	4
		-		-
7130	處分固定資產利益（附註二及二十）		448	604
		-		-
7110	利息收入		394	785
		-		-
7160	兌換淨益（附註二）		-	1,119
		-		-
7122	股利收入（附註二）		-	92
		-		-

（接次頁）



(承前頁)

代碼		九 十 九 年 度		九 十 八 年 度	
		金 額	%	金 額	%
7120	投資收益	\$ -	-	\$ -	-
7480	什項收入 (附註二十)	8,173	1	10,732	2
7100	合 計	<u>33,780</u>	<u>4</u>	<u>26,770</u>	<u>4</u>
	營業外費用及損失				
7530	處分固定資產損失 (附註二及二十)	25,734	3	7,700	1
7521	採權益法認列之投資淨損 (附註二及六)	29,110	4	261,865	38
7510	利息費用 (附註二及八)	15,876	2	17,860	3
7560	兌換淨損 (附註二)	11,802	1	-	-
7540	處分投資損失 (附註二、六及二十)	518	-	-	-
7630	減損損失 (附註二及八)	-	-	39,994	6
7640	金融商品評價淨損 (附註二)	-	-	4,013	1
7881	贖回應付可轉換公司債損失 (附註二)	-	-	260	-
7880	什項支出	1,071	-	-	-
7500	合 計	<u>84,111</u>	<u>10</u>	<u>331,692</u>	<u>49</u>
7900	稅前利益 (損失)	75,719	9	( 269,801)	( 40)
8110	所得稅費用 (附註二及十七)	4,697	1	2,290	-
9600	純益 (損)	<u>\$ 71,022</u>	<u>8</u>	<u>(\$272,091)</u>	<u>( 40)</u>
代碼		稅 前	稅 後	稅 前	稅 後
	每股盈餘 (虧損) (附註十九)				
9750	基本每股盈餘 (虧損)	<u>\$ 1.10</u>	<u>\$ 1.03</u>	<u>(\$3.93)</u>	<u>(\$3.96)</u>
9850	稀釋每股盈餘 (虧損)	<u>\$ 1.10</u>	<u>\$ 1.03</u>	<u>(\$3.93)</u>	<u>(\$3.96)</u>

後附之附註係本財務報表之一部分。

董事長：余維斌

經理人：林正德

會計主管：林榆桑

宜特科技股份有限公司  
股東權益變動表  
民國九十九年及九十八年一月一日至十二月三十一日

單位：新台幣仟元

	發行 股數(仟股)	股本 金額	資本公積(附註二及十五)				保留盈餘(附註十五)			累積換算調整數 (附註二及十五)	股東權益合計	
			股票溢價	庫藏股票交易	長期股權投資	認股權	合計	法定盈餘公積	未分配盈餘 (累積虧損)			合計
九十八年一月一日餘額	60,607	\$ 606,068	\$ 426,792	\$ -	\$ 1,102	\$ 4,684	\$ 432,578	\$ 93,262	\$ 238,543	\$ 331,805	\$ 73,032	\$1,443,483
盈餘分配												
法定盈餘公積	-	-	-	-	-	-	-	21,185	( 21,185)	-	-	-
股東紅利—股票 13%	8,000	80,001	-	-	-	-	-	-	( 80,001)	( 80,001)	-	-
股東紅利—現金 9%	-	-	-	-	-	-	-	-	( 53,334)	( 53,334)	-	( 53,334)
分配後餘額	68,607	686,069	426,792	-	1,102	4,684	432,578	114,447	84,023	198,470	73,032	1,390,149
長期股權投資持股比例變動調整	-	-	-	-	( 1,102)	-	( 1,102)	-	( 345)	( 345)	-	( 1,447)
員工執行認股權	28	277	21	-	-	-	21	-	-	-	-	298
可轉換公司債轉換	-	-	-	149	-	( 891)	( 742)	-	-	-	-	( 742)
換算調整數	-	-	-	-	-	-	-	-	-	-	( 9,517)	( 9,517)
九十八年度純損	-	-	-	-	-	-	-	-	( 272,091)	( 272,091)	-	( 272,091)
九十八年十二月三十一日餘額	68,635	686,346	426,813	149	-	3,793	430,755	114,447	( 188,413)	( 73,966)	63,515	1,106,650
彌補虧損												
法定盈餘公積	-	-	-	-	-	-	-	( 114,447)	114,447	-	-	-
資本公積	-	-	( 73,966)	-	-	-	( 73,966)	-	73,966	73,966	-	-
彌補虧損後餘額	68,635	686,346	352,847	149	-	3,793	356,789	-	-	-	63,515	1,106,650
長期股權投資持股比例變動調整	-	-	-	-	66,818	-	66,818	-	-	-	-	66,818
員工認股權酬勞成本	-	-	-	-	-	1,555	1,555	-	-	-	-	1,555
員工執行認股權	-	2	7	-	-	-	7	-	-	-	-	9
已實現認股權調整	-	-	3,793	-	-	( 3,793)	-	-	-	-	-	-
採權益法認列之被投資公司股東權益調整	-	-	-	-	451	-	451	-	-	-	-	451
換算調整數	-	-	-	-	-	-	-	-	-	-	( 26,308)	( 26,308)
九十九年度純益	-	-	-	-	-	-	-	-	71,022	71,022	-	71,022
九十九年十二月三十一日餘額	68,635	\$ 686,348	\$ 356,647	\$ 149	\$ 67,269	\$ 1,555	\$ 425,620	\$ -	\$ 71,022	\$ 71,022	\$ 37,207	\$1,220,197

後附之附註係本財務報表之一部分。

董事長：余維斌

經理人：林正德

會計主管：林榆桑

宜特科技股份有限公司

現金流量表

民國九十九年及九十八年一月一日至十二月三十一日

單位：新台幣仟元

	九十九年度	九十八年度
營業活動之現金流量		
純益（損）	\$ 71,022	(\$272,091)
折舊及攤銷	173,988	176,343
員工認股權之酬勞成本	1,555	-
應付可轉換公司債折價攤銷	-	79
採權益法認列之投資淨損	29,110	261,865
遞延所得稅	935	( 1,701)
金融商品評價淨損	-	4,013
處分固定資產淨損	25,718	7,528
贖回應付可轉換公司債損失	-	260
處分投資淨損（益）	68	( 4)
已實現遞延利益	( 432)	( 432)
減損損失	-	39,994
營業資產及負債之淨變動		
應收票據	( 584)	782
應收帳款	( 69,702)	25,706
應收關係人帳款	( 7,332)	( 4,530)
其他應收關係人帳款	30,494	( 32,269)
預付款項及其他流動資產	16,127	( 26,874)
應付票據	3,774	1,095
應付帳款	13,041	1,462
應付關係人帳款	( 62)	( 730)
應付所得稅	7,380	( 8,141)
應付費用及其他流動負債	31,336	20,823
其他應付關係人帳款	( 16,462)	18,823
應付員工紅利及董監事酬勞	5,203	( 20,798)
營業活動之淨現金流入	<u>315,177</u>	<u>191,203</u>
投資活動之現金流量		
購買備供出售金融資產	-	( 9,000)
處分備供出售金融資產價款	-	9,004
持有至到期日金融資產減少	-	9,982
採權益法之長期股權投資增加	( 132,785)	( 161,953)
處分採權益法之長期股權投資價款	84,720	-

（接次頁）

(承前頁)

	<u>九十九年度</u>	<u>九十八年度</u>
處分以成本衡量之金融資產價款	\$ 3,312	\$ -
採權益法之被投資公司減資退還股本	-	45,608
購置固定資產	( 121,819)	( 130,846)
處分固定資產價款	20,560	19,444
存出保證金(增加)減少	( 3,174)	1,144
遞延資產增加	( 14,720)	( 6,254)
受限制資產(增加)減少	( 33,756)	3,750
投資活動之淨現金流出	<u>( 197,662)</u>	<u>( 219,121)</u>
<b>融資活動之現金流量</b>		
短期銀行借款增加(減少)	50,000	( 100,000)
應付商業本票增加(減少)	64,981	( 30,000)
贖回應付可轉換公司債	-	( 82,616)
長期銀行借款(減少)增加	( 251,218)	305,618
股東現金紅利	-	( 53,334)
員工執行認股權	9	298
融資活動之淨現金流(出)入	<u>( 136,228)</u>	<u>39,966</u>
現金淨(減少)增加數	( 18,713)	12,048
年初現金餘額	<u>251,778</u>	<u>239,730</u>
年底現金餘額	<u>\$233,065</u>	<u>\$251,778</u>
<b>現金流量資訊之補充揭露</b>		
支付利息(不含利息資本化及可轉換公司債折價攤銷金額：九十九年度為483仟元；九十八年度為3,309仟元)	<u>\$ 15,853</u>	<u>\$ 17,454</u>
支付所得稅	<u>\$ 32</u>	<u>\$ 11,002</u>
<b>支付部分現金之投資活動</b>		
本年度固定資產增加數	\$152,793	\$115,514
年初應付設備款	13,928	29,260
年底應付設備款	( 44,902)	( 13,928)
本年度支付現金購置固定資產	<u>\$121,819</u>	<u>\$130,846</u>

(接次頁)

(承前頁)

	<u>九十九年度</u>	<u>九十八年度</u>
取得部分現金之投資活動		
處分設備價款	\$ 34,103	\$ 17,270
年初應收設備款	1,890	4,064
年底應收設備款	( 15,433)	( 1,890)
本年度處分設備現金收入數	<u>\$ 20,560</u>	<u>\$ 19,444</u>
不影響現金流量之融資活動		
一年內到期之長期銀行借款	<u>\$119,331</u>	<u>\$188,513</u>

後附之附註係本財務報表之一部分。

董事長：余維斌

經理人：林正德

會計主管：林榆桑

宜特科技股份有限公司

財務報表附註

民國九十九及九十八年度

(除另予註明者外，金額以新台幣仟元為單位)

一、公司沿革

本公司於八十三年九月經經濟部核准設立，主要業務為積體電路之研究開發製作、分析預燒、測試業務，半導體零件及其儀器、電子零件、電腦及其零組件之進出口及代理國內外廠商前各項產品之經銷報價及投標業務。

本公司股票自九十三年十二月二十八日起於財團法人中華民國證券櫃檯買賣中心上櫃買賣。

截至九十九年及九十八年底止，本公司員工人數分別為 392 人及 351 人。

二、重要會計政策之彙總說明

本財務報表係依照證券發行人財務報告編製準則、商業會計法、商業會計處理準則及一般公認會計原則編製。依照前述準則、法令及原則編製財務報表時，本公司對於備抵呆帳、固定資產折舊、減損損失、遞延資產攤銷、所得稅、退休金暨員工分紅及董監事酬勞等之提列，必須使用合理之估計金額，因估計涉及判斷，實際結果可能有所差異。

重要會計政策彙總說明如下：

資產與負債區分流動與非流動之標準

流動資產包括現金、主要為交易目的而持有之資產，以及預期於資產負債表日後一年內變現之資產；固定資產、遞延資產及其他不屬於流動資產之資產為非流動資產。流動負債包括主要為交易目的而發生之負債，以及須於資產負債表日後一年內清償之負債，負債不屬於流動負債者為非流動負債。

### 公平價值變動列入損益之金融商品

公平價值變動列入損益之金融商品包括交易目的之金融資產或金融負債。本公司成為金融商品合約之一方時，認列金融資產或金融負債；對於合約權利喪失控制時，除列金融資產；於合約規定之義務解除、取消或到期而使金融負債消滅時，除列金融負債。

原始認列時，係以公平價值衡量，交易成本列為當年度費用，續後評價時，以公平價值衡量且公平價值變動認列為當年度損益。金融商品除列時，出售所得價款或支付金額與帳面價值之差額，計入當年度損益。依慣例交易購買或出售金融資產時，採用交易日會計處理。

衍生性商品未能符合避險會計者，係分類為交易目的之金融資產或金融負債。公平價值為正值時，列為金融資產；公平價值為負值時，列為金融負債。無活絡市場之金融商品，係以評價方法估計公平價值。備供出售金融資產

備供出售金融資產於原始認列時，以公平價值衡量，並加計取得之交易成本；後續評價以公平價值衡量，且其價值變動列為股東權益調整項目，累積之利益或損失於金融資產除列時，列入當年度損益。依慣例交易購買或出售金融資產時，採用交易日會計處理。

### 持有至到期日金融資產

持有至到期日金融資產原始認列時，以公平價值衡量，於除列時認列損益。依交易慣例購買或出售金融資產時，採用交易日會計處理。

### 收入認列及應收帳款、備抵呆帳

營業收入原則上係於獲利過程完成時認列，其條件為(一)收入金額能可靠衡量；(二)與交易有關之經濟效益很有可能流向企業；(三)與交易相關之已發生及即將發生之成本能可靠衡量；(四)交易於資產負債表日之完成程度能可靠衡量時認列。

營業收入係按本公司與買方所協議交易對價(考量商業折扣及數量折扣後)之公平價值衡量；惟營業收入之對價為一年期以內之應收款時，其公平價值與到期值差異不大且交易量頻繁，則不按設算利率計算公平價值。

備抵呆帳係按應收款項帳齡及收回可能性評估提列。本公司係依據對客戶之應收帳款帳齡分析，定期評估應收帳款之收回可能性。

#### 採權益法之長期股權投資

本公司對被投資公司持有表決權股份達百分之二十以上或具有重大影響力者，採用權益法評價。以投資成本加（減）按持股比例認列被投資公司之純益（純損）計算。被投資公司發生純益（純損）時，認列投資利益（損失），發放現金股利時則作為投資成本減項。原始投資成本與取得股權時被投資公司股權淨值間之差額，先將投資成本予以分析處理，投資成本超過可辨認淨資產公平價值部分列為商譽，商譽不予攤銷。若可辨認淨資產公平價值超過投資成本，則其差額就各非流動資產（非採權益法評價之金融資產、待處分資產、遞延所得稅資產及預付退休金或其他退休給付除外）公平價值等比例減少之，仍有差額時列為非常損益。

本公司與採權益法評價之被投資公司順流交易所產生之利益，按持股比例予以消除；惟如本公司對該被投資公司有控制能力，則予以全數消除。本公司與採權益法評價之被投資公司逆流交易所產生之利益，按持股比例予以消除。本公司採權益法計價之被投資公司側流交易所產生之損益，按被投資公司約當持股比例予以消除。遞延之損益俟實現時始予認列。

被投資公司發行新股時，若未按持股比例認購，致使投資比例發生變動，並因而使投資之股權淨值發生增減時，其增減數調整「資本公積」及「長期股權投資」；前項調整如應借記「資本公積」，而長期股權投資所產生之資本公積餘額不足時，其差額借記「保留盈餘」。如被投資公司非屬股本及保留盈餘之股東權益發生增減，應將增減數按持股比例調整「長期股權投資」及長期股權投資所產生之其他股東權益調整項目。

本公司對具重大影響力之被投資公司，因認列其虧損致使對該被投資公司之長期股權投資及墊款帳面餘額為負數時，除本公司意圖繼續支持，或該被投資公司之虧損係屬短期性質，有充分證據顯示將於未來短期內回復獲利之營運外，其投資損失之認列以使對該公司投資及墊款之帳面餘額降至零為限。



本公司對於已達控制能力之被投資公司，若因認列其虧損致使對該被投資公司之長期股權投資帳面餘額為負數時，除被投資公司之其他股東有義務並能夠提出額外資金承擔其損失者外，本公司全額吸收超過該被投資公司股東原有權益之損失金額，若該被投資公司日後獲利，則該利益先歸屬至本公司，直至原多承擔之損失完全回復為止。

於資產負債表日評估是否有減損跡象，若有客觀證據顯示業已減損，就其減損部分認列損失；進行減損測試時，商譽係分攤到本公司預計能享受合併綜效之各相關現金產生單位。商譽所屬現金產生單位除有跡象顯示可能減損外，每年應藉由各單位帳面價值（包含商譽）與其可回收金額之比較，進行各單位之減損測試。各單位之可回收金額若低於其帳面價值，減損損失先就已分攤至該現金產生單位之商譽，減少其帳面價值。次就其餘減損損失再依現金產生單位中各資產帳面價值等比例分攤至各資產。已認列之商譽減損損失不得迴轉。

對具控制能力之長期股權投資，係以合併財務報表整體考量現金產生單位，予以評估；對僅具重大影響力而未具控制能力之長期股權投資，則以個別長期股權投資帳面價值（含商譽）為基礎，比較個別投資之可回收金額與帳面價值以計算該投資之減損損失。

採權益法之長期股權投資出售成本係按加權平均法計算。

#### 以成本衡量之金融資產

無法可靠衡量公平價值之權益商品投資，係國內非上市（櫃）公司股票，以原始認列之成本衡量。現金股利於除息日認列收益，但依據投資前淨利宣告之部分，係自投資成本減除。股票股利不列為投資收益，僅註記股數增加，並按增加後之總股數重新計算每股成本。若有減損之客觀證據，則認列減損損失，此減損金額不予迴轉。

#### 固定資產

固定資產係按成本減累計折舊及累計減損計價。重大之更新及改良作為資本支出；修理及維護支出則作為當年度費用。固定資產於購建期間支出款項所負擔之利息予以資本化列為固定資產之成本。

倘固定資產以其相關可回收金額衡量帳面價值有重大減損時，就其減損部分認列損失。嗣後若固定資產可回收金額增加時，將減損損失之迴轉

認列為利益，惟固定資產於減損損失迴轉後之帳面價值，不得超過該項資產在未認列減損損失之情況下，減除應提列折舊後之帳面價值。

折舊係按直線法依下列耐用年數計提：房屋及建築，五至五十年；機器設備，三至十年；運輸設備，五至十年；生財器具，二至五年；租賃改良，五至十五年；其他設備，三至十年。耐用年限屆滿仍繼續使用之固定資產，則就其殘值按重行估計可使用年數繼續提列折舊。

固定資產出售或報廢時，其相關成本、累計折舊及累計減損均自帳上減除，處分固定資產之利益或損失，依其性質列為當年度之營業外利益或損失。

#### 遞延資產

研究階段之支出於發生時認列為費用；發展階段之支出於符合規定條件時，認列為無形資產，採用直線法依其耐用年限攤銷，不符合規定條件則列為當年度費用。

購置崩應板、電腦軟體及線路補助費之成本，依直線法按一至三年、三年及五年平均攤銷。

倘遞延資產以其相關可回收金額衡量帳面價值有重大減損時，就其減損部分認列損失。嗣後若遞延資產可回收金額增加時，將減損損失之迴轉認列為利益，惟遞延資產於減損損失迴轉後之帳面價值，不得超過該項資產在未認列減損損失之情況下，減除應提列攤銷後之帳面價值。

#### 員工認股權

發行酬勞性員工認股權，其給與日於九十七年一月一日（含）以後者，係依照財務會計準則公報第三十九號「股份基礎給付之會計處理準則」處理。按預期既得認股權之最佳估計數量及給與日公平價值計算之認股權價值，於既得期間以直線法認列為當年度費用，並同時調整資本公積—員工認股權。後續資訊顯示預期既得之認股權數量與估計不同時，則修正原估計數。

發行酬勞性員工認股權，其給與日於九十三年一月一日至九十六年十二月三十一日間者，係適用財團法人中華民國會計研究發展基金會解釋函相關規定，本公司選擇採用內含價值法處理，酬勞成本於符合認股權計畫所規定之員工服務年限內逐期認列為費用。

### 資本支出與收益支出之劃分

凡支出之效益及於以後各年度者列為資產。其效益僅及於當年度或無效者，列為費用或損失。

### 員工退休金

屬確定給付退休辦法之退休金係按精算結果認列；屬確定提撥退休辦法之退休金，係於員工提供服務之期間，將應提撥之退休金數額認列為當年度費用。

確定給付退休辦法發生縮減或清償時，將縮減或清償損益列入當年度之淨退休金成本。

### 政府補助收入之會計處理

本公司取得與所得有關之政府補助收入，其已實現者列為政府補助收入，尚未實現者，列為遞延收入，依相對事項分期認列為政府補助收入。

### 可轉換公司債

本公司發行之可轉換公司債之交易成本，係按原始認列金額比例分攤至其負債及權益組成要素。若持有人有權以固定價格或固定數量債券轉換本公司固定數量股份時，係以全部發行價格減除經單獨衡量之負債組成要素金額及轉換權以外之嵌入式衍生性商品公平價值後，分攤至權益（資本公積－認股權）組成要素。非屬衍生性商品之負債組成要素係以直線法之攤銷後成本衡量，相關之利息、贖回或再融資之利益及損失認列為當年度損益。當公司債於到期前被持有人要求轉換時，先調整帳列負債組成要素（包括公司債及分別認列之嵌入式衍生性商品）於轉換時應有之帳面價值，再以前述負債組成要素帳面價值加計權益組成要素帳面價值作為發行普通股之入帳基礎。當公司債於約定賣回期間屆滿日可換得普通股之市價高於約定賣回價格時，將賣回權之公平價值一次轉列資本公積；反之，則將賣回權之公平價值認列為當年度利益。

### 所得稅

所得稅作跨期間之分攤，即將可減除暫時性差異、虧損扣抵及未使用投資抵減之所得稅影響數認列為遞延所得稅資產，並評估其可實現性，認列備抵評價金額；應課稅暫時性差異之所得稅影響數則認列為遞延所得稅負債。遞延所得稅資產或負債依其相關資產或負債之分類劃分為流動或非

流動項目，無相關之資產或負債者，依預期迴轉期間劃分為流動或非流動項目。

投資國外子公司之長期股權投資帳面價值與課稅基礎之暫時性差異，如本公司可控制暫時性差異回轉之時間，且於可預見之未來不會回轉，其實質上係長久存在者，則不予以認列相關遞延所得稅負債或資產。

購置機器設備、研究發展及人才培訓等支出所產生之所得稅抵減，採用當期認列法處理。

以前年度應付所得稅之調整，列入當年度所得稅。

未分配盈餘加徵百分之十之所得稅，列為股東會決議年度之所得稅費用。

#### 外幣交易及外幣財務報表之換算

非衍生性商品之外幣交易所產生之各項外幣資產、負債、收入或費用，按交易日之即期匯率折算新台幣金額入帳。外幣性資產及負債實際兌換或結清時所產生之兌換差額列為當年度損益。

資產負債表日之外幣貨幣性資產或負債，按該日即期匯率予以調整，兌換差額列為當年度損益。

外幣長期股權投資採權益法評價者，以被投資公司之外幣財務報表換算後所得之股東權益作為依據，兌換差額列入累積換算調整數，作為股東權益之調整項目。

### 三、會計變動之理由及其影響

#### 存貨之會計處理準則

本公司之子公司自九十八年一月一日起，採用新修訂之財務會計準則公報第十號「存貨之會計處理準則」。主要之修訂包括(一)存貨以成本與淨變現價值孰低者衡量，且除同類別存貨外應逐項比較之；(二)未分攤固定製造費用於發生當年度認列為銷貨成本；及(三)異常製造成本及存貨跌價損失(或回升利益)應分類為銷貨成本。此項會計變動，使本公司九十八年度純損增加1,703仟元，稅後基本每股虧損增加0.02元。

### 四、現金

	九 十 九 年 十二月三十一日	九 十 八 年 十二月三十一日
支票及活期存款	\$232,921	\$251,613
定期存款	33,756	-
零用金	144	165
	<u>266,821</u>	<u>251,778</u>
受限制資產	( 33,756)	-
	<u>\$233,065</u>	<u>\$251,778</u>

### 五、公平價值變動列入損益之金融商品

本公司九十九年度從事遠期外匯合約交易之目的，主要係為規避因匯率波動所產生之風險。本公司之財務避險策略係以達成規避大部分公平價值變動風險為目的。於九十九年底本公司從事之遠期外匯合約均已到期。

於九十九及九十八年度公平價值變動列入損益之金融負債產生之淨益(損)分別為103仟元及(4,013)仟元。

### 六、採權益法之長期股權投資

	九 十 九 年 十二月三十一日	九 十 八 年 十二月三十一日
	金 額 股 權 %	金 額 股 權 %
非上市(櫃)公司		
Samoa Integrated Service Technology (Samoa IST)	\$385,418 100	\$356,187 100

(接次頁)

(承前頁)

	九 十 九 年		九 十 八 年	
	十二月三十一日	十二月三十一日	十二月三十一日	十二月三十一日
	金 額	股 權 %	金 額	股 權 %
標準科技股份有限公司 (標準公司)	\$126,606	44	\$107,237	81
品文股份有限公司 (品文公司)	88,411	100	-	-
宜準科技股份有限公司 (宜準公司)	6,049	85	30,332	85
汎銓科技股份有限公司 (汎銓公司)	-	-	52,533	47
IC Service, Ltd.	-	-	674	44
魔狐科技股份有限公司 (魔狐公司)	-	-	123	42
宜智發科技股份有限公司 (宜智發公司)	-	-	-	30
	<u>\$606,484</u>		<u>\$547,086</u>	

投資成本與股權淨值間之差額列為商譽，九十九及九十八年度增減變動金額如下：

商 譽	九 十 九 年 度			
	年初餘額	本年度增加	本年度減少	年底餘額
商 譽	<u>\$15,277</u>	<u>\$ -</u>	<u>\$15,277</u>	<u>\$ -</u>

商 譽	九 十 八 年 度			
	年初餘額	本年度增加	本年度減少	年底餘額
商 譽	<u>\$ 1,980</u>	<u>\$13,297</u>	<u>\$ -</u>	<u>\$15,277</u>

Samoa IST 及魔狐公司分別於九十八年度減資匯回股款美金 1,275 仟元及 1,474 仟元。

本公司九十九及九十八年度採權益法認列之長期股權投資淨損分別為 29,110 仟元及 261,865 仟元，除 IC Service, Ltd. 及魔狐公司因未具重大性而未經查核外，餘係依據被投資公司同期間經會計師查核之財務報表計算，惟管理當局認為上述被投資公司財務報表倘經會計師查核，尚不致對公司產生重大之影響。九十九及九十八年度分別認列之投資（損）益明細資料如下：

被 投 資 公 司	九 十 九 年 度	九 十 八 年 度
Samoa IST	\$ 13,614	(\$219,943)
標準公司	( 14,961)	( 9,909)
品文公司	( 1,925)	-
宜準公司	( 24,283)	( 27,072)
汎銓公司	-	( 3,306)
IC Service, Ltd.	( 1,534)	( 1,082)
魔狐公司	( 21)	( 553)
	<u>(\$ 29,110)</u>	<u>(\$261,865)</u>

本公司於九十九年五月出資 60,000 仟元成立品文公司，並於九十九年九月再增資 30,000 仟元，本公司持有 100% 股權，採權益法計價。品文公司主要係從事一般投資業務。本公司並將直接持有之汎銓公司股份、魔狐公司股份、宜智發公司股份及部份標準公司股份分別按帳面價值 53,883 仟元、102 仟元、0 仟元及 25,735 仟元出售移轉予品文公司持有。

汎銓公司九十九年二月增資案，本公司並未按持股比例認購，使本公司對其持股比例由 47% 下降為 31%，因而產生投資之股權淨值增加金額 1,350 仟元，列為「資本公積-長期股權投資」項下。

本公司於九十九年四月出售部份標準公司股票予其他第三者，處分價款為 5,000 仟元，處分損失為 518 仟元；另標準公司九十九年六月增資案，本公司並未按持股比例認購，使本公司對其綜合持股比例由 81% 下降為 52%，因而產生投資之股權淨值增加金額 65,468 仟元，列為「資本公積-長期股權投資」項下。

本公司於九十九年九月更改投資架構，將 IC Service, Ltd. 以帳面價值作價投資移轉至 Samoa IST。

本公司採權益法認列之被投資公司標準公司及品文公司九十九年度分別增加資本公積-認股權及資本公積-長期股權投資，本公司分別依持股比例調整股東權益項下資本公積-長期股權投資 115 仟元及 336 仟元。

所有子公司之帳目已併入編製九十九及九十八年度合併財務報表。

#### 七、以成本衡量之金融資產-非流動

九 十 九 年  
十二月三十一日

九 十 八 年  
十二月三十一日

國內非上市(櫃)公司股票  
程智科技股份有限公司  
(程智公司)

\$ -

\$ 2,862

本公司所持有之上述股票投資，因無活絡市場公開報價且其公平價值無法可靠衡量，故以成本衡量。

本公司於九十九年三月出售程智公司股票，處分價款為 2,278 仟元，處分利益為 450 仟元。另本公司於九十九年五月更改投資架構，將直接持有之程智公司股份按帳面價值 1,034 仟元出售移轉予品文公司持有。

#### 八、固定資產

	九 年 初 餘 額	十 本 年 度 增 加	九 本 年 度 減 少	年 底 餘 額
<u>成 本</u>				
土 地	\$ 43,435	\$ -	\$ -	\$ 43,435
房屋及建築	77,370	-	-	77,370
機器設備	1,271,812	110,754	90,191	1,292,375
運輸設備	5,261	-	-	5,261
生財器具	15,603	2,896	65	18,434
租賃改良	126,722	8,797	-	135,519
其他設備	54,786	3,800	-	58,586
預付設備款	3,242	26,546	-	29,788
	<u>1,598,231</u>	<u>\$ 152,793</u>	<u>\$ 90,256</u>	<u>1,660,768</u>
<u>累計折舊</u>				
房屋及建築	22,082	\$ 3,533	\$ -	25,615
機器設備	419,845	132,949	30,390	522,404
運輸設備	3,392	552	-	3,944
生財器具	8,571	3,604	45	12,130
租賃改良	23,398	11,850	-	35,248
其他設備	24,109	7,101	-	31,210
	<u>501,397</u>	<u>\$ 159,589</u>	<u>\$ 30,435</u>	<u>630,551</u>
<u>累計減損</u>				
機器設備	39,994	\$ -	\$ -	39,994
淨 額	<u>\$1,056,840</u>			<u>\$ 990,223</u>



	九 年 初 餘 額	十 本 年 度 增 加	八 本 年 度 減 少	年 度 底 餘 額
<u>成 本</u>				
土 地	\$ 43,435	\$ -	\$ -	\$ 43,435
房屋及建築	79,647	-	2,277	77,370
機器設備	1,206,593	118,573	53,354	1,271,812
運輸設備	6,422	-	1,161	5,261
生財器具	31,544	2,363	18,304	15,603
租賃改良	124,994	19,213	17,485	126,722
其他設備	69,731	2,094	17,039	54,786
預付設備款	29,971	( 26,729)	-	3,242
	<u>1,592,337</u>	<u>\$ 115,514</u>	<u>\$ 109,620</u>	<u>1,598,231</u>
<u>累計折舊</u>				
房屋及建築	20,379	\$ 3,979	\$ 2,276	22,082
機器設備	330,351	123,299	33,805	419,845
運輸設備	3,713	840	1,161	3,392
生財器具	19,387	7,121	17,937	8,571
租賃改良	21,282	15,182	13,066	23,398
其他設備	29,764	10,922	16,577	24,109
	<u>424,876</u>	<u>\$ 161,343</u>	<u>\$ 84,822</u>	<u>501,397</u>
<u>累計減損</u>				
機器設備	-	\$ 39,994	\$ -	39,994
淨 額	<u>\$1,167,461</u>			<u>\$1,056,840</u>

利息資本化相關資訊如下：

	九 十 九 年 度	九 十 八 年 度
利息費用總額	\$ 16,359	\$ 21,090
利息資本化金額	483	3,230
利息資本化利率	2.23%~2.53%	1.01%~3.95%

本公司於九十八年度所發生之減損損失 39,994 仟元，係因某產品於市場上銷售情況欠佳，公司用於生產該產品之機器設備預期未來現金流入減少，使其可回收金額小於帳面價值所致。

#### 九、遞延資產－淨額

	九 崩 應	十 板	九 電 腦 軟 體	年 線 路 補 助 費	度 合 計
<u>成 本</u>					
年初餘額	\$32,903	\$15,465	\$ 1,184		\$49,552
本年度增加	<u>2,553</u>	<u>12,167</u>	<u>-</u>		<u>14,720</u>
年底餘額	<u>35,456</u>	<u>27,632</u>	<u>1,184</u>		<u>64,272</u>

(接次頁)

(承前頁)

	九 崩	十 應	九 板	年 電	度 腦	合 軟	計 體	線	路	補	助	費	合	計
累計攤銷														
年初餘額	\$28,876			\$ 9,184				\$ 454						\$38,514
本年度增加	<u>5,123</u>			<u>9,006</u>				<u>270</u>						<u>14,399</u>
年底餘額	<u>33,999</u>			<u>18,190</u>				<u>724</u>						<u>52,913</u>
淨額	<u>\$ 1,457</u>			<u>\$ 9,442</u>				<u>\$ 460</u>						<u>\$11,359</u>

	九 崩	十 應	八 板	年 電	度 腦	合 軟	計 體	線	路	補	助	費	合	計
成本														
年初餘額	\$29,178			\$13,624				\$ 496						\$43,298
本年度增加	<u>3,725</u>			<u>1,841</u>				<u>688</u>						<u>6,254</u>
年底餘額	<u>32,903</u>			<u>15,465</u>				<u>1,184</u>						<u>49,552</u>
累計攤銷														
年初餘額	18,848			4,445				221						23,514
本年度增加	<u>10,028</u>			<u>4,739</u>				<u>233</u>						<u>15,000</u>
年底餘額	<u>28,876</u>			<u>9,184</u>				<u>454</u>						<u>38,514</u>
淨額	<u>\$ 4,027</u>			<u>\$ 6,281</u>				<u>\$ 730</u>						<u>\$11,038</u>

十、短期銀行借款

週轉金借款—於一〇〇年一月  
月底前陸續到期，年利率為  
1.14%

九 十 九 年  
十二月三十一日

\$ 50,000

十一、應付商業本票

應付商業本票—由金融機構保  
證發行，一〇〇年一月到  
期，年利率為1.09%

九 十 九 年  
十二月三十一日

\$ 64,981

十二、應付費用及其他流動負債

	九 十 九 年 十二月三十一日	九 十 八 年 十二月三十一日
獎 金	\$ 40,328	\$ 27,642
暫 收 款	16,050	15,081
薪 資	15,941	14,595
預收貨款	15,290	9,061
應付福利金	10,895	7,060
其 他	31,834	25,563
	<u>\$130,338</u>	<u>\$ 99,002</u>

十三、應付可轉換公司債

	九 十 八 年 十二月三十一日
國內第一次無擔保可轉換公司 債之負債組成要素	\$300,000
已轉換金額－已轉換普通股為 4,540 仟股	( 219,800)
贖回應付可轉換公司債	( 80,200)
減：應付可轉換公司債折價	-
	<u>\$ -</u>

本公司於九十五年二月十三日發行國內第一次無擔保可轉換公司債 300,000 仟元，票面年利率 0%，發行期間五年，公司債持有人得於發行之日起滿三個月後至到期日前十日止，依契約規定請求轉換為本公司普通股，轉換價格於發行當時訂為每股 53.5 元，嗣後則依受託契約規定調整。依受託契約規定，當分別符合特定條件時，公司債持有人得享有債券賣回權，本公司得享有債券贖回權。

依公司債發行及轉換辦法規定，債權人得於本轉換債發行滿三年，要求本公司以債券面額加計利息補償金將其所持有之本轉換債贖回；滿三年之利息補償金為債券面額之 3.03%（實質收益率 1%），應於賣回基準日後三個營業日內以現金贖回本轉換債。本公司依財務會計準則公報第三十六號之規定將該轉換選擇權、賣回選擇權與公司債分離，並分別認列為權益及負債。本公司剩餘之公司債已於九十八年度按約定價格全數贖回。

十四、長期銀行借款

	<u>九 十 九 年</u> <u>十二月三十一日</u>	<u>九 十 八 年</u> <u>十二月三十一日</u>
信用借款—自九十九年十一月起，於授信期間內償還本息，至一〇一年十一月還清，年利率為 1.90%	\$200,000	\$ -
信用借款—自九十九年十二月起，於授信期間內償還本息，至一〇一年十二月還清，年利率為 1.80%	79,800	-
擔保借款—自九十八年一月起，每季為一期償還本息，分二十期償還，至一〇二年十月還清，年利率九十九年為 1.75%，九十八年為 1.89%	60,000	80,000
信用借款—自九十九年十二月起，於授信期間內償還本息，至一〇一年十二月還清，年利率為 1.80%	60,000	-
擔保借款—自九十八年九月起，每月為一期償還本息，至一〇二年八月還清，年利率九十九年為 1.98%，九十八年為 2.30%	52,763	71,770
應付商業本票—由金融機構保證發行，自九十八年十二月起，於授信期間內償還本息，至一〇〇年十二月到期，年利率九十九年為 2.05%，九十八年為 2.45%	50,000	50,000
信用借款—自九十九年十二月起，於授信期間內償還本息，至一〇一年十一月還清，年利率為 1.80%	50,000	-
信用借款—自九十九年十月起，每季為一期償還本息，至一〇二年七月還清，年利率為 2.34%	47,500	-

(接次頁)

(承前頁)

	<u>九 十 九 年</u> <u>十二月三十一日</u>	<u>九 十 八 年</u> <u>十二月三十一日</u>
信用借款—自九十九年十二月起，於授信期間償還本息，至一〇一年六月還清，年利率為1.93%	\$ 25,000	\$ -
信用借款—自九十八年五月起，每月為一期償還本息，至一〇一年四月還清，年利率九十九年為2.39%，九十八年為2.66%	22,692	39,227
擔保借款—自九十七年九月起，每半年為一期償還本息，至一〇四年三月還清，年利率九十九年為1.25%，九十八年為1.01%	13,500	15,300
信用借款—自九十七年九月起，每半年為一期償還本息，至一〇四年三月還清，年利率九十九年為1.35%，九十八年為1.11%	9,000	10,200
信用借款—自九十八年十月起，於授信期間內償還本息，至一〇〇年十月還清（已於九十九年十一月提前清償），年利率為2.50%	-	200,000
信用借款—自九十八年十二月起，於授信期間內償還本息，至一〇〇年十二月還清（已於九十九年九月提前清償），年利率為2.00%	-	100,000
信用借款—自九十八年十二月起，於授信期間內償還本息，至一〇〇年十二月還清（已於九十九年十二月提前清償），年利率為1.67%	-	80,000

(接次頁)

(承前頁)

	九 十 九 年 十二月三十一日	九 十 八 年 十二月三十一日
信用借款—自九十九年一月起，每季為一期償還本息，至一〇〇年十月還清（已於九十九年十月提前清償），年利率為2.40%	\$ -	\$ 50,000
信用借款—自九十八年三月起，每月為一期償還本息，至一〇〇年二月還清（已於九十九年六月提前清償），年利率為2.42%	-	50,000
信用借款—自九十八年十月起，於授信期間內償還本息，至一〇〇年十月償清（已於九十九年九月提前清償），年利率為2.41%	-	50,000
信用借款—自九十八年六月起，於授信期間內償還本息，至一〇〇年六月還清（已於九十九年六月提前清償），年利率為2.10%	-	50,000
信用借款—自九十八年三月償還十分之一後，每季為一期償還本息，至九十九年九月還清（已於九十九年五月提前清償），年利率為2.21%	-	45,000
信用借款—自九十九年三月起，每季為一期償還本息，至一〇〇年六月還清（已於九十九年六月提前清償），年利率為2.61%	-	30,000
	<u>670,255</u>	<u>921,497</u>
一年內到期部分	(119,331)	(188,513)
應付商業本票折價	<u>(23)</u>	<u>(47)</u>
	<u>\$550,901</u>	<u>\$732,937</u>

本公司長期銀行借款依相關貸款合約規定：本公司之上半年度及年度合併財務報表均受有流動比、負債比、金融負債比暨利息保障倍數等限制

及有形淨值不得低於新台幣 1,000,000 仟元限制。截至九十九年十二月底止，本公司合併財務報表各項財務比率均符合規定。

## 十五、股東權益

依照法令規定，資本公積除彌補公司虧損外，不得使用，但超過票面金額發行股票所得之溢額，得撥充股本，其撥充股本每年以實收股本之一定比率為限。因採權益法之長期股權投資產生之資本公積，不得作為任何用途。

依據本公司章程規定，年度總決算如有盈餘，依下列順序分派之：

- (一) 提繳稅捐。
- (二) 彌補以往年度虧損。
- (三) 提存百分之十為法定盈餘公積，但法定盈餘公積累積已達公司資本總額時，不在此限。
- (四) 視必要時得提列特別盈餘公積。
- (五) 其餘盈餘分配就(一)至(四)項規定後之數額，加計期初未分配盈餘，由董事會視營運需要保留部分盈餘後，按下列擬定分配議案，提請股東會決議分配之：
  1. 員工紅利在百分之三至百分之十五範圍內，發放時含本公司直接間接持股百分之五十以上之從屬公司員工。
  2. 董事、監察人酬勞百分之三範圍以內，由董事會擬定分配。
  3. 其餘為股東股息及紅利。

本公司將考量公司所處環境及成長階段，因應未來資金需求及長期財務規劃，滿足股東對於現金流入之需求。就可分配盈餘扣除前條之規定後，提撥分派股東股利，當年度股東股利分配，現金股利佔總額百分之十至百分之百，股票股利佔股利總額之零至百分之九十。

九十九年度應付員工紅利及董監酬勞之估列金額分別為 4,294 仟元及 909 仟元。前述員工紅利及董監酬勞之估列，係依法令、公司章程及過去經驗以可能發放之金額為基礎，分別按擬分配盈餘金額之約 12%及約 3%計算。年度終了後，董事會決議之發放金額有重大變動時，該變動調整原提列年度費用，至股東會決議日時，若金額仍有變動，則依會計估計變動處理，於股東會決議年度調整入帳。如股東會決議採股票發放員工紅利，股

票紅利股數按決議分紅之金額除以股票公平價值決定，股票公平價值係指股東會決議日前一日的收盤價（考量除權除息之影響後）。本公司九十八年度為累積虧損，故無須估列應付員工紅利及董監酬勞相關費用。

本公司分配盈餘時，必須依法令規定就股東權益減項餘額，提列特別盈餘公積。嗣後股東權益減項金額如有減少，可就減少金額自特別盈餘公積轉回未分配盈餘。

法定盈餘公積應提撥至其餘額達公司實收股本總額時為止。法定盈餘公積得用以彌補虧損；當其餘額已達實收股本百分之五十時，得以其半數，撥充股本。

分配未分配盈餘時，除屬非中華民國境內居住者之股東外，其餘股東可獲配按股利分配日之稅額扣抵比率計算之股東可扣抵稅額。

本公司於九十九年六月二十九日股東常會通過九十八年度虧損撥補議案，決議以資本公積—股票溢價 73,966 仟元及法定盈餘公積 114,447 仟元彌補虧損。

本公司於九十八年六月十六日舉行股東常會，決議九十七年度盈餘分配案及每股股利如下：

	<u>盈餘分配案</u>	<u>每股股利（元）</u>
法定盈餘公積	\$ 21,185	\$ -
股東股票紅利	80,001	1.32
股東現金紅利	<u>53,334</u>	0.88
	<u>\$154,520</u>	

九十八年六月十六日股東會決議配發九十七年度員工紅利及董監事酬勞分別為 16,185 仟元及 4,624 仟元。員工紅利係全數以現金方式發放。股東會決議配發之員工紅利及董監事酬勞與九十七年度財務報表認列之員工分紅 16,174 仟元及董監事酬勞 4,624 仟元之差異分別為 11 仟元及 0 元，已調整為九十八年度之損益。

本公司九十九年度盈餘分配議案，截至會計師查核報告書出具日止，尚未經董事會通過，有關董事會通過擬議及股東會決議之員工紅利及董監事酬勞資訊，請至台灣證券交易所「公開資訊觀測站」查詢。



## 換算調整數

九十九及九十八年度換算調整數之變動組成項目如下：

	九十九年度	九十八年度
年初餘額	\$ 63,515	\$ 73,032
外幣財務報表換算所產生之兌換差額之變動	( 26,308)	( 9,517)
年底餘額	<u>\$ 37,207</u>	<u>\$ 63,515</u>

## 員工認股權

本公司分別於九十二年十二月三十日、九十六年十二月二十一日及九十九年四月十四日發行員工認股權憑證 2,000 仟單位、3,000 仟單位及 500 仟單位。因行使是項認股權憑證而需發行之普通股新股總數分別為 2,000 仟股、3,000 仟股及 500 仟股。憑證持有人於發行屆滿二年之日起，可執行被授與之一定比例之認股權憑證。該認股權憑證之存續期間皆為六年。本公司已將認股權證全數授與員工。

上述已發行認股權計畫之資料彙總如下：

	九十九年認股權計畫		九十六年認股權計畫		九十二年認股權計畫	
	單位	每股加權 平均行使 價格 (元/股)	單位	每股加權 平均行使 價格 (元/股)	單位	每股加權 平均行使 價格 (元/股)
<u>九十九年度</u>						
年初流通在外	-	\$ -	3,000	\$43.5	-	\$ -
本年度發行	500	38.6	-	-	-	-
本年度行使	-	-	-	-	-	-
本年度取消	-	-	( 23)	43.5	-	-
年底流通在外	<u>500</u>	<u>38.6</u>	<u>2,977</u>	<u>43.5</u>	<u>-</u>	<u>-</u>
年底可行使	<u>-</u>	<u>-</u>	<u>2,977</u>	<u>43.5</u>	<u>-</u>	<u>-</u>
<u>九十八年度</u>						
年初流通在外			3,000	\$43.5	27	\$10.8
本年度行使			-	-	( 27)	10.8
本年度取消			-	-	-	-
年底流通在外			<u>3,000</u>	<u>43.5</u>	<u>-</u>	<u>-</u>
年底可行使			<u>1,500</u>	<u>-</u>	<u>-</u>	<u>-</u>

截至九十九年及九十八年十二月三十一日止，流通在外之員工認股權相關資訊如下：

	九十九年十二月三十一日		九十八年十二月三十一日	
	每股行使價格範圍 (元/股)	加權平均預期剩餘存續期限(年)	每股行使價格範圍 (元/股)	加權平均預期剩餘存續期限(年)
九十六年認股權計畫	\$ 43.5	3.00	\$ 43.5	4.00
九十九年認股權計畫	38.6	5.30	-	-

上述認股權計畫之認股權認股價格遇有本公司普通股股份變動之情形時，業已依照本公司員工認股權憑證發行及認股辦法調整上述情形之影響。

本公司於九十九年度給與之員工認股權使用 Black-Scholes 評價模式，評價模式所採用之參數如下：

給與日股價	38.6 元
行使價格	38.6 元
預期波動率	42.93%
預期存續期間	4.4 年
預期股利率	0.00%
無風險利率	1.10%
預期離職率	7.44%~9.31%

預期波動率係採本公司股票之每日歷史交易資料，採與認股選擇權預期存續期間等量之本區間估算而得。

九十九年度認列之酬勞成本為 1,555 仟元。

本公司依財團法人中華民國會計研究發展基金會解釋函相關規定，自九十三年一月一日至九十六年十二月三十一日間，發行之員工認股權皆採內含價值法認列所給予之酬勞成本，因行使價格等於衡量日之每股市價，故無認列酬勞成本。若採公平價值法認列酬勞性員工認股權酬勞成本，用以估計員工認股權公平價值所做之假設資訊及公平價值彙總如下：

評價模式	Black-Scholes 選擇權評價模式	九十九年度	九十八年度
假設	無風險利率	29.4%	2.94%
	預期存續期間	6年	6年
	預期價格波動率	36.61%	36.61%
	股利率	-	-
給與之認股權加權平均公平價值	每仟單位公平價值（元／仟股）	<u>\$ 21,612</u>	<u>\$ 21,612</u>
純益（損）	報表列示之盈餘（虧損）	<u>\$ 71,022</u>	<u>(\$ 272,091)</u>
	擬制盈餘（虧損）	<u>\$ 61,567</u>	<u>(\$ 297,756)</u>
稅後基本每股盈餘（虧損）（元）	報表列示之每股盈餘（虧損）	<u>\$ 1.03</u>	<u>(\$ 3.96)</u>
	擬制每股盈餘（虧損）	<u>\$ 0.90</u>	<u>(\$ 4.34)</u>
稅後稀釋每股盈餘（虧損）（元）	報表列示之每股盈餘（虧損）	<u>\$ 1.03</u>	<u>(\$ 3.96)</u>
	擬制每股盈餘（虧損）	<u>\$ 0.89</u>	<u>(\$ 4.34)</u>

#### 十六、員工退休金

適用「勞工退休金條例」之退休金制度，係屬確定提撥退休辦法，依員工每月薪資百分之六提撥退休金至勞工保險局之個人專戶。本公司九十九及九十八年度認列之退休金成本分別為 11,973 仟元及 10,636 仟元。

適用「勞動基準法」之退休金制度，係屬確定給付退休辦法。員工退休金之支付，係根據服務年資及核准退休日前六個月平均工資計算。本公司按員工每月薪資總額百分之二提撥員工退休基金，交由勞工退休準備金監督委員會以該委員會名義存入台灣銀行之專戶。本公司九十九及九十八年度認列之退休金成本分別為 1,061 仟元及 1,204 仟元。

屬確定給付退休辦法之退休金相關資訊揭露如下：

##### (一) 淨退休金成本組成項目：

	九十九年度	九十八年度
服務成本	\$ 281	\$ 305
利息成本	754	866
攤銷數	643	709
退休基金資產之預期報酬	( <u>617</u> )	( <u>676</u> )
淨退休金成本	<u>\$ 1,061</u>	<u>\$ 1,204</u>

(二) 退休基金提撥狀況與帳載預付退休金之調節：

	九 十 九 年 十二月三十一日	九 十 八 年 十二月三十一日
給付義務		
既得給付義務	\$ -	\$ -
非既得給付義務	( 15,666)	( 14,237)
累積給付義務	( 15,666)	( 14,237)
未來薪資增加之影響數	( 19,991)	( 19,266)
預計給付義務	( 35,657)	( 33,503)
退休基金資產公平價值	<u>32,562</u>	<u>30,186</u>
提撥狀況	( 3,095)	( 3,317)
未認列過度性淨給付義務	2,744	2,888
未認列退休金損失	<u>17,077</u>	<u>16,326</u>
預付退休金	<u>\$ 16,726</u>	<u>\$ 15,897</u>
既得給付	<u>\$ -</u>	<u>\$ -</u>

(三) 精算假設：

	九 十 九 年 度	九 十 八 年 度
折現率	2.25%	2.25%
未來薪資水準增加率	4.00%	4.00%
退休基金資產預期投資報酬率	2.00%	2.00%

(四) 提撥至退休基金金額 \$ 1,889 \$ 3,719

(五) 由退休基金支付金額 \$ - \$ -

十七、 所得稅

(一) 帳列稅前利益（損失）按法定稅率計算之所得稅與當年度應負擔所得稅

費用調節如下：

	九 十 九 年 度	九 十 八 年 度
依法定稅率計算之稅額	\$ 12,872	(\$ 67,450)
所得稅調整項目之稅額影響數：		
永久性差異	5,203	2,840
暫時性差異	( 3,589)	67,691
免稅所得	-	( 420)
本年度應負擔所得稅費用	<u>\$ 14,486</u>	<u>\$ 2,661</u>

(二) 所得稅費用構成項目如下：

	九 十 九 年 度	九 十 八 年 度
本年度應負擔所得稅費用	\$ 14,486	\$ 2,661
未分配盈餘加徵	-	5,733
投資抵減	( 6,370)	( 4,197)
虧損扣抵	( 379)	-
本年度應付	7,737	4,197
遞延所得稅淨變動		
— 投資抵減	( 2,549)	( 1,986)
— 暫時性差異	2,570	( 5,678)
— 虧損扣抵	-	-
遞延所得稅備抵評價調整數	914	5,963
以前年度所得稅調整	( 3,975)	( 206)
所得稅費用	<u>\$ 4,697</u>	<u>\$ 2,290</u>

(三) 淨遞延所得稅資產明細如下：

	九 十 九 年 十二月三十一日	九 十 八 年 十二月三十一日
流    動		
暫時性差異	\$ 2,575	\$ 3,210
投資抵減	2,267	-
備抵評價	( 1,094)	-
	<u>\$ 3,748</u>	<u>\$ 3,210</u>
非 流 動		
暫時性差異	\$ 3,515	\$ 5,450
投資抵減	2,268	1,986
備抵評價	( 5,783)	( 5,963)
	<u>\$ -</u>	<u>\$ 1,473</u>

立法院於九十九及九十八年度間陸續修正及通過下列法規：

1. 九十八年一月修正所得稅法第三十九條條文，將營利事業虧損扣抵年限由五年延長為十年。
2. 九十八年五月修正所得稅法第五條條文，將營利事業所得稅稅率由百分之二十五調降為百分之二十，並自九十九年度施行。
3. 九十九年四月通過「產業創新條例」，其中第十條規定公司得在投資於研究發展支出 15% 限度內，抵減當年度應納營利事業所得稅，

並以不超過該公司當年度應納營利事業所得稅 30%為限，該規定之施行期間自九十九年一月一日起至一〇八年十二月三十一日止。

4. 九十九年五月再修正所得稅法第五條條文，將營利事業所得稅稅率由百分之二十調降為百分之十七，並自九十九年度施行。

(四) 兩稅合一相關資訊：

	九十九年 十二月三十一日	九十八年 十二月三十一日
股東可扣抵稅額帳戶餘額	<u>\$ 19,495</u>	<u>\$ 13,453</u>

九十九年預計盈餘分配之稅額扣抵比率為 27.45%；九十八年度因屬虧損未有可分配之盈餘，故無稅額扣抵比率。

由於實際分配予股東之可扣抵稅額，應以股利分配日之股東可扣抵稅額帳戶餘額為準，因此本公司預計九十九年度盈餘分配之稅額扣抵比率可能與將來實際分配予股東時所適用之稅額扣抵比率有所差異。

- (五) 截至九十九年及九十八年底止，本公司屬於八十六年度（含）以前之未分配盈餘分別為 0 元及 4 仟元。

- (六) 截至九十九年底止，所得稅抵減相關資訊如下：

法令依據	抵減項目	可抵減稅額	尚未抵減稅額	最後抵減年度
促進產業升級 條例	機器設備	\$ 1,214	\$ 32	一〇二年
		4,503	4,503	一〇三年
		<u>\$ 5,717</u>	<u>\$ 4,535</u>	
	人才培訓	<u>\$ 538</u>	<u>\$ -</u>	一〇二年
	研究發展支出 投資抵減	<u>\$ 4,650</u>	<u>\$ -</u>	一〇二年
所得稅法	虧損扣抵	<u>\$ 379</u>	<u>\$ -</u>	一〇八年

本公司截至九十七年度止之營利事業所得稅申報案件，業經稅捐稽徵機關核定。

## 十八、用人、折舊及攤銷費用

	九 十 九 年 度			九 十 八 年 度		
	屬 於 營 業 成 本 者	屬 於 營 業 費 用 者	合 計	屬 於 營 業 成 本 者	屬 於 營 業 費 用 者	合 計
用人費用						
薪資費用	\$ 111,280	\$ 91,265	\$ 202,545	\$ 96,487	\$ 89,734	\$ 186,221
退休金	7,003	6,031	13,034	6,339	5,501	11,840
伙食費	4,827	3,179	8,006	4,309	3,053	7,362
福利金	6,348	3,986	10,334	4,512	2,869	7,381
員工保險費	11,093	8,817	19,910	9,511	7,506	17,017
其他用人費用	34,869	31,700	66,569	23,644	23,418	47,062
	<u>\$ 175,420</u>	<u>\$ 144,978</u>	<u>\$ 320,398</u>	<u>\$ 144,802</u>	<u>\$ 132,081</u>	<u>\$ 276,883</u>
折舊費用	<u>\$ 133,320</u>	<u>\$ 26,269</u>	<u>\$ 159,589</u>	<u>\$ 132,334</u>	<u>\$ 29,009</u>	<u>\$ 161,343</u>
攤銷費用	<u>\$ 8,249</u>	<u>\$ 6,150</u>	<u>\$ 14,399</u>	<u>\$ 7,677</u>	<u>\$ 7,323</u>	<u>\$ 15,000</u>

## 十九、每股盈餘（虧損）

計算每股盈餘（虧損）之分子及分母揭露如下：

	金 額 ( 分 子 )		股 數 ( 分 母 ) ( 仟 股 )	每 股 盈 餘 ( 虧 損 ) ( 元 )	
	稅 前	稅 後		稅 前	稅 後
<u>九十九年度</u>					
純 益	<u>\$ 75,719</u>	<u>\$ 71,022</u>			
基本每股盈餘					
屬於普通股股東之 純益	\$ 75,719	\$ 71,022	68,635	<u>\$ 1.10</u>	<u>\$ 1.03</u>
具稀釋作用潛在普通股 之影響					
員工分紅	-	-	179		
稀釋每股盈餘					
屬於普通股股東之 純益加潛在普通 股之影響	<u>\$ 75,719</u>	<u>\$ 71,022</u>	<u>68,814</u>	<u>\$ 1.10</u>	<u>\$ 1.03</u>
<u>九十八年度</u>					
純 損	<u>(\$ 269,801)</u>	<u>(\$ 272,091)</u>			
基本及稀釋每股虧損					
屬於普通股股東之 純損	<u>(\$ 269,801)</u>	<u>(\$ 272,091)</u>	<u>68,627</u>	<u>(\$ 3.93)</u>	<u>(\$ 3.96)</u>

計算稀釋每股盈餘時，係假設員工分紅將採發放股票方式，並於該潛在普通股具有稀釋作用時計入加權平均流通在外股數，以計算稀釋每股盈餘。計算稀釋每股盈餘時，以該潛在普通股資產負債表日之公平價值，作為發行股數之判斷基礎。於次年度股東會決議員工分紅發放股數前計算稀釋每股盈餘時，亦繼續考量該等潛在普通股之稀釋作用。

附註十三所述之員工認股權憑證屬潛在普通股，本公司分別依財務會計準則公報第二十四號「每股盈餘」所規定之庫藏股票法測試，對九十九年度每股純益並無稀釋作用，故不予列入計算。

## 二十、關係人交易

### (一) 關係人之名稱及其關係

關 係 人 名 稱	與 本 公 司 之 關 係
Samoa IST	本公司直接持股100%之子公司
品文公司	本公司直接持股100%之子公司
宜碩公司（北京）有限公司（宜碩北京公司）	本公司間接持股97%之子公司
宜碩科技（上海）有限公司（宜碩公司）	本公司間接持股97%之子公司
宜特科技（昆山）電子有限公司（宜特昆山公司）	本公司間接持股85%之子公司
昆山宜捷科技電子有限公司（昆山宜捷公司）	本公司間接持股78%之子公司
Innovative Service Technology Inc.（Innovative Inc.）	本公司間接持股100%之子公司
宜智發科技（深圳）有限公司（宜智發深圳公司）	本公司間接持股85%之子公司
宜準公司	本公司直接持股85%之子公司
標準公司	本公司直接及間接綜合持股52%之子公司
汎銓公司（註）	原採權益法之被投資公司，於九十九年底本公司已無重大影響力，故非為關係人
宜智發公司	採權益法之被投資公司
魔狐公司	採權益法之被投資公司
IC Service, Ltd.	採權益法之被投資公司
其 他	具有實質控制關係或重大影響力，但無交易之關係人，請參閱附註二四

註：九十九年底並非本公司之關係人，其九十九年度之交易及餘額僅供參考比較之用。



## (二) 關係人交易

	九 十 九 年		九 十 八 年	
	金 額	%	金 額	%
<u>全 年 度</u>				
營業收入淨額				
標準公司	\$ 35,890	4	\$ 15,824	2
宜準公司	13,516	2	10,586	2
Innovative Inc.	12,286	1	7,911	1
汎銓公司	-	-	712	-
	<u>\$ 61,692</u>	<u>7</u>	<u>\$ 35,033</u>	<u>5</u>
進 貨				
宜準公司	<u>\$ 79</u>	<u>-</u>	<u>\$ 38</u>	<u>-</u>
製造費用				
宜智發公司	\$ 800	-	\$ -	-
宜準公司	237	-	286	-
汎銓公司	-	-	1,412	-
昆山宜捷公司	-	-	168	-
	<u>\$ 1,037</u>	<u>-</u>	<u>\$ 1,866</u>	<u>-</u>
營業費用				
宜智發公司	<u>\$ 800</u>	<u>-</u>	<u>\$ 1,000</u>	<u>-</u>
租金收入				
標準公司	\$ 9,590	85	\$ 9,258	77
宜準公司	1,100	10	2,161	18
宜智發公司	540	5	540	4
	<u>\$ 11,230</u>	<u>100</u>	<u>\$ 11,959</u>	<u>99</u>
什項收入				
宜智發深圳公司	\$ 2,671	33	\$ -	-
宜碩公司	1,265	15	-	-
宜特昆山公司	928	11	7,651	71
宜碩北京公司	281	3	-	-
標準公司	70	1	-	-
品文公司	50	1	-	-
汎銓公司	-	-	91	1
	<u>\$ 5,265</u>	<u>64</u>	<u>\$ 7,742</u>	<u>72</u>
購置固定資產				
Innovative Inc.	\$ -	-	\$ 8,877	8
宜準公司	-	-	1,550	1
魔狐公司	-	-	260	-
	<u>\$ -</u>	<u>-</u>	<u>\$ 10,687</u>	<u>9</u>
購置遞延資產				
昆山宜捷公司	<u>\$ -</u>	<u>-</u>	<u>\$ 28</u>	<u>-</u>

(接次頁)

(承前頁)

	九	十	九	年	九	十	八	年
	金	額	%		金	額	%	
處分固定資產價款								
宜智發深圳公司	\$	19,439	95		\$	-	-	
汎銓公司		-	-			15,250	78	
標準公司		-	-			216	1	
	<u>\$</u>	<u>19,439</u>	<u>95</u>		<u>\$</u>	<u>15,466</u>	<u>79</u>	
處分採權益法之長期股 權投資－汎銓公司								
品文公司	<u>\$</u>	<u>53,883</u>	<u>62</u>		<u>\$</u>	<u>-</u>	<u>-</u>	
處分採權益法之長期股 權投資－標準公司								
品文公司	<u>\$</u>	<u>25,735</u>	<u>30</u>		<u>\$</u>	<u>-</u>	<u>-</u>	
處分採權益法之長期股 權投資－IC Service, Ltd.								
Samoa IST	<u>\$</u>	<u>1,797</u>	<u>2</u>		<u>\$</u>	<u>-</u>	<u>-</u>	
處分採權益法之長期股 權投資－魔狐公司								
品文公司	<u>\$</u>	<u>102</u>	<u>-</u>		<u>\$</u>	<u>-</u>	<u>-</u>	
處分以成本衡量之金融 資產－程智公司								
品文公司	<u>\$</u>	<u>1,034</u>	<u>32</u>		<u>\$</u>	<u>-</u>	<u>-</u>	
<u>年底餘額</u>								
應收關係人帳款								
標準公司	\$	10,014	53		\$	4,214	36	
Innovative Inc.		4,580	24			4,131	35	
宜準公司		4,410	23			3,327	29	
	<u>\$</u>	<u>19,004</u>	<u>100</u>		<u>\$</u>	<u>11,672</u>	<u>100</u>	
其他應收關係人帳款								
宜碩公司	\$	4,311	41		\$	30,072	74	
標準公司		4,073	39			3,280	8	
Samoa IST		1,604	15			-	-	
宜準公司		458	5			111	-	
IC Service, Ltd.		17	-			-	-	
宜特昆山公司		-	-			7,494	18	
	<u>\$</u>	<u>10,463</u>	<u>100</u>		<u>\$</u>	<u>40,957</u>	<u>100</u>	
預付款項及其他流動資 產								
Samoa IST	<u>\$</u>	<u>142</u>	<u>-</u>		<u>\$</u>	<u>-</u>	<u>-</u>	

(接次頁)

(承前頁)

	九	十	九	年	九	十	八	年
	金	額	%		金	額	%	
應付關係人帳款								
宜準公司	\$	29	100		\$	33	36	
昆山宜捷公司		<u>-</u>	<u>-</u>			<u>58</u>	<u>64</u>	
	\$	<u>29</u>	<u>100</u>		\$	<u>91</u>	<u>100</u>	
其他應付關係人帳款								
標準公司	\$	2,613	100		\$	18,729	98	
宜準公司		8	-			94	-	
宜智發公司		<u>-</u>	<u>-</u>			<u>260</u>	<u>2</u>	
	\$	<u>2,621</u>	<u>100</u>		\$	<u>19,083</u>	<u>100</u>	
應付設備款								
Innovative Inc.	\$	<u>-</u>	<u>-</u>		\$	<u>8,877</u>	<u>64</u>	

本公司與關係人進銷貨之產品移轉價格係依一般交易常規訂定，並無其他相當之產品價格可供比較。本公司之收款期間皆為月結、季結或專案結三十天至九十天，但亦得視子公司資金需求狀況收取。

本公司對關係人出售採權益法之長期股權投資、以成本衡量之金融資產暨購置或處分固定資產及遞延資產，其交易條件係按雙方議定價格辦理，相關處分利益已予遞延。

本公司與關係人間之租賃契約，其有關租金之決定及收取方式係依租賃契約辦理。

本公司對關係人之技術服務收入（帳列營業外收入及利益－什項收入），係雙方議定，並無其他適當交易對象可資比較。

其他應收關係人帳款係對被投資公司之技術服務收入、租金收入、處分固定資產價款及代墊款項等。其他應付關係人帳款係與子公司間之代收付款項。

除上述情形外，本公司與關係人間之其他交易，係按一般交易常規辦理。

(三) 董事、監察人及管理階層薪酬資訊：

	九 十 九 年 度	九 十 八 年 度
薪 資	\$ 12,107	\$ 11,071
紅 利	909	-
車 馬 費	145	200
	<u>\$ 13,161</u>	<u>\$ 11,271</u>

二一、質抵押之資產

本公司下列資產已提供作為長期銀行借款及融資額度之擔保品：

	九 十 九 年 十二月三十一日	九 十 八 年 十二月三十一日
固定資產—淨額	\$264,626	\$338,678
受限制資產	33,756	-
	<u>\$298,382</u>	<u>\$338,678</u>

二二、重大承諾事項

截至九十九年底止，本公司之承諾事項如下：

- (一) 本公司代昆山宜捷公司、宜特昆山公司及宜智發深圳公司背書保證額度分別為美金 1,000 仟元、1,400 仟元及 350 仟元。
- (二) 本公司已開立未使用信用狀金額約為日幣 53,056 仟元。
- (三) 本公司於九十九年七月與標準公司簽訂檢測服務合約，約定本公司應提供測試設備產能及人力予標準公司，合約期間至一〇四年六月止，標準公司每月支付本公司檢測服務費用 3,100 仟元，雙方得於每年六月底，依照市場狀況及上一年度實際營運情形，對檢測服務費用進行協商。
- (四) 本公司承租辦公大樓，租期於一一六年二月到期。目前租金一年為 17,148 仟元，出租人得依規定調整租金，租約到期時可再續約。前述租約於未來五年度應給付之最低租金及自第六年起每五年之應付租金總額及其折現值列示如下：

年 度	金 額	折 現 值
一〇〇年	\$ 17,148	\$ 17,148
一〇一年	17,148	17,148
一〇二年	17,148	17,148
一〇三年	17,148	17,148

(接次頁)

(承前頁)

年	度	金	額	折	現	值
一〇四年		\$ 17,148		\$ 17,148		
一〇五年~一〇九年		85,740		65,241		
一一〇年~一一四年		85,740		51,864		
一一五年~一一六年		20,006		10,456		
		<u>\$277,226</u>		<u>\$213,301</u>		

(四) 本公司將廠房之部分樓層以營業租賃方式出租予標準公司，租期於一〇四年三月到期，依租約規定，期滿時得優先續租，惟本公司得依租約約定調整租金。目前租金每年為 6,550 仟元，前述租約未來年度可收取之租金收入列示如下：

年	度	金	額
一〇〇年		\$ 6,550	
一〇一年		6,550	
一〇二年		6,550	
一〇三年		6,550	
一〇四年		1,637	
		<u>\$ 27,837</u>	

### 二三、重大期後事項

本公司於一〇〇年一月發行國內第二次有擔保可轉換公司債 300,000 仟元，依票面金額之 101.3%發行，票面利率為 0%，發行期間三年。公司債持有人得於一〇〇年二月十一日起至一〇二年十二月三十一日止依規定請求轉換為本公司之普通股股票，轉換價格於發行時訂為每股 29.2 元，嗣後則依受託契約規定調整；債券餘額至一〇三年一月十日到期依債券面額之 101.5%一次清償。依受託契約規定，債權持有人得於一〇二年一月十日以前以債券面額加計利息補償金提前賣回予本公司（賣回年收益率為 0.5%）；當分別符合特定條件時，本公司得享有債券贖回權。

### 二四、政府補助收入

截至九十九年底止，本公司申請政府補助收入如下：

(一) 本公司於九十八年度以「產品碳足跡與節能減碳資訊服務平台暨工具開發計劃」申請創新科技應用與服務計劃，業經財團法人資訊工業策進會（資策會）審核通過，核定之補助金額為 14,400 仟元。依據契約書規

定，本公司執行此計劃研究成果及所產生之智慧財產權，歸屬於本公司所有。本公司應於契約書所訂期數於每期結束後次月二十一日前（但會計年度最後一期之工作報告須於十二月二十六日前）將該期之工作報告依規定格式向資策會提出，資策會對本開發計劃及成果有發表權。截至九十九年底止，累積認列補助收入 11,934 仟元。

(二) 本公司於九十九年第一季以「驗證與分析技術研發中心營運計劃」申請經濟部鼓勵國內企業在台設立研發中心計劃，業經財團法人資訊工業策進會（資策會）審核通過，核定之補助金額為 15,000 仟元。依據契約書規定，本公司執行此計劃研究成果及所產生之智慧財產權，歸屬於本公司所有。本公司應於契約書所訂期數於每期結束後次月二十一日前將該期之工作報告依規定格式向資策會提出，資策會對本開發計劃及成果有發表權。截至九十九年底止，尚未認列補助收入。

(三) 本公司申請行政院勞工委員會職業訓練局九十八年度「立即充電計劃」，業經該局桃園職業訓練中心審核通過，並已收取核定之補助款 1,151 仟元。

## 二五、其他

本公司具重大影響之外幣金融資產及負債資訊如下：

單位：各外幣仟元

	九十九年十二月三十一日		九十八年十二月三十一日	
	外幣	匯率	外幣	匯率
<u>金融資產</u>				
<u>貨幣性項目</u>				
美金	\$ 2,094	29.13	\$ 2,370	31.99
港幣	84	3.75	-	4.25
日圓	37	0.36	19,936	0.35
人民幣	-	-	800	4.71
<u>採權益法之長期股</u>				
<u>權投資</u>				
美金	13,371	29.13	11,073	31.99
日圓	-	-	1,926	0.35

(接次頁)

(承前頁)

金 融 負 債	九十九年十二月三十一日		九十八年十二月三十一日	
	外 幣	匯 率	外 幣	匯 率
貨幣性項目				
美 金	\$ 154	29.13	\$ 361	31.99
日 圓	93,600	0.36	1,000	0.35

## 二六、附註揭露事項

(一) 重大交易事項及(二)轉投資事業相關資訊。

本公司除下列事項外，並無其他應揭露事項：

### 1. 資金貸與他人：

單位：新台幣及人民幣仟元

資金貸與他人者 公司名稱	貸與對象	往來科目	對個別對象 資金貸與限額 (註一)	本期最高 餘額	期末餘額	年 利 率	資 金 貸 與 原 因	提 列 備 抵 呆 帳 金 額	擔 保 名 稱	品 價 值	業 務 往 來 金 額	資 金 貸 與 總 額 (註二)
宜碩公司	宜智發深圳公司	其他應收關係人帳款	人民幣 13,761	人民幣 3,000	人民幣 3,000	-	營運周轉	\$ -	-	\$ -	\$ -	\$ 276,663
宜特昆山公司	宜智發深圳公司	其他應收關係人帳款	人民幣 18,397	人民幣 2,000	人民幣 2,000	-	營運周轉	-	-	-	-	276,663

註一：對單一企業貸放之限額，不得超過本公司可貸資金總額之百分之五十，融資金額不得超過貸與企業淨值之百分之四十。

註二：資金貸與他人總額以不超過本公司可貸與他人資金總額，以不超過本公司上年度未分配前淨值之百分之二十五為限。

### 2. 為他人背書保證：

單位：美金及人民幣仟元

編號	背書保證者 公司名稱	被背書保證對象		對單一企業背 書保證之限額	本期最高背書 保證餘額	期 末 背 書 保 證 餘 額	以財產擔保之 背書保證金額	累計背書保證 金額佔最近期 財務報表淨值 之比率	背書保證 最高限額
		公 司 名 稱	關 係						
0	本公司	昆山宜捷公司	間接持股 78%之 子公司	註	美金 2,250	美金 1,000	擔保信用狀 美金 1,000	2%	註
		宜特昆山公司	間接持股 85%之 子公司	註	美金 1,400	美金 1,400	-	3%	註
		宜智發深圳公司	間接持股 85%之 子公司	註	美金 350	美金 350	-	1%	註
		Samoa 1ST	本公司之子公司	註	-	-	-	-	註
1	宜碩公司	昆山宜捷公司	同一母公司	註	-	-	-	-	註

註：本公司對外背書保證責任總額以不超過本公司最近期財務報告淨值之百分之四十為限，對單一企業背書保證責任限額，以不超過本公司最近期財務報告淨值之百分之二十，並不得超過被擔保企業最近期財務報告淨值之百分之三十為限；本公司之子公司其背書保證金額不受限制。因業務關係對企業背書保證，其累積保證金額以不超過本公司及被投資公司最近一年度與其業務往來交易總額為限。所稱業務往來金額係指雙方間進貨或銷貨金額孰高者。

### 3. 期末持有有價證券情形：

單位：新台幣及外幣仟元

持有之公司	有價證券 種類	有價證券名稱	與有價證券 發行人之關係	帳 列 科 目	期 末				備 註
					單 位 數 ( 仟 )	帳 面 金 額 ( 註 一 )	持 股 比 例	股 權 淨 值 / 公 平 價 值 / 帳 面 價 值	
本公司	股 票	Samoa 1ST	本公司之子公司	採權益法之長期 股權投資	15,818	\$ 385,418	100	\$ 385,418	註二
	股 票	標準公司	本公司之子公司	採權益法之長期 股權投資	8,398	126,606	44	126,606	註二
	股 票	品文公司	本公司之子公司	採權益法之長期 股權投資	9,000	88,411	100	88,411	註二
	股 票	宜準公司	本公司之子公司	採權益法之長期 股權投資	5,814	6,049	85	6,049	註二

(接次頁)

(承前頁)

持有之公司	有價證券種類	有價證券名稱	與有價證券發行人之關係	帳列科目	期				備註
					單位數 (仟)	帳面金額 (註一)	持股份 例	股權淨值/ 公平價值/ 帳面價值	
Samoa IST	股票	Brunei IST	Samoa IST 之子公司	採權益法之長期股權投資	7,040	美金 11,834	100	美金 11,834	註二
	股票	Mauritius Profit Excellence Co., Ltd.	Samoa IST 之子公司	採權益法之長期股權投資	2,975	(美金 2)	100	(美金 2)	註二
	股票	Mauritius Ample Fortress Co., Ltd.	Samoa IST 之子公司	採權益法之長期股權投資	1,700	美金 1,968	100	美金 1,968	註二
	股票	Innovative Inc.	Samoa IST 之子公司	採權益法之長期股權投資	2,730	美金 2,002	100	美金 2,002	註二
	股票	IC Service, Ltd.	-	採權益法之長期股權投資	3	美金 55	44	美金 55	註四
品文公司	股票	魔狐公司	-	採權益法之長期股權投資	13	\$ 102	42	\$ 102	註四
	股票	宜智發公司	-	採權益法之長期股權投資	30	-	30	-	註三
	股票	標準公司	-	採權益法之長期股權投資	1,500	22,623	8	22,623	註二
	股票	汎銓公司	-	以成本法衡量之金融資產-非流動	4,122	55,608	20	55,608	註三
	股票	程智公司	-	以成本法衡量之金融資產-非流動	85	1,034	-	1,034	註三
Brunei IST	股權	宜碩公司	Brunei IST 之子公司	採權益法之長期股權投資	-	美金 5,367	97	美金 5,050	註二
	股權	宜特昆山公司	Brunei IST 之子公司	採權益法之長期股權投資	-	美金 5,933	85	美金 5,933	註二
	股權	宜碩北京公司	Brunei IST 之子公司	採權益法之長期股權投資	-	美金 522	97	美金 476	註二
Mauritius Ample Fortress Co., Ltd.	股權	宜智發深圳公司	Mauritius Ample Fortress Co., Ltd. 之子公司	採權益法之長期股權投資	-	美金 1,968	85	美金 1,968	註二
Mauritius Profit Excellence Co., Ltd.	股權	昆山宜捷公司	Mauritius Profit Excellence Co., Ltd. 之子公司	採權益法之長期股權投資	-	(美金 2)	78	(美金 2)	註二
宜準公司	股票	宏凌實業股份有限公司	-	以成本法衡量之金融資產-非流動	200	-	6	-	註三
宜特昆山公司	股權	良品貿易有限公司 (良品公司)	宜特昆山之子公司	採權益法之長期股權投資	-	人民幣 775	100	人民幣 775	註四
	股權	廈門宜特電子科技有限公司 (廈門宜特公司)	宜特昆山之子公司	採權益法之長期股權投資	-	人民幣 275	100	人民幣 275	註四

註一：上列有價證券於九十九年底無提供擔保、質押借款或其他約定受限制者。

註二：係按同期間經會計師查核之財務報表計算。

註三：係按九十九年底帳面價值計算。

註四：係按同期間未經會計師查核之財務報表計算。

#### 4. 被投資公司名稱、所在地區…等相關資訊：

單位：新台幣及外幣仟元

投資公司名稱	被投資公司名稱	所在地區	主要營業項目	原始投資金額		期		末		被投資公司本期(損)益	本期認列之投資(損)益	備註
				本期	上期	股數 (仟股)	比率 (%)	帳面金額	帳面金額			
本公司	Samoa IST	薩摩亞	投資業務	美金15,818	美金14,446	15,818	100	\$ 385,418	\$ 13,614	\$ 13,614	子公司 (註一)	
	標準公司	新竹市	從事電子產品測試等業務	\$ 123,835	\$ 153,326	8,398	44	126,606	( 28,372)	( 14,961)	子公司 (註一)	
	汎銓公司	新竹市	電子零組件製造及銷售業	-	58,919	-	-	-	-	-	採權益法之長期股權投資 (註二) (註四)	
	宜準公司	新竹市	電子零組件製造及銷售業	51,000	51,000	5,814	85	6,049	( 28,568)	( 24,283)	子公司 (註一)	
	IC Service, Ltd.	日本	半導體之電子產品設計、解折、加工、試驗、輸出業務及相關前述連帶關連事業	-	1,937	-	-	-	( 3,768)	( 1,534)	採權益法之長期股權投資 (註二) (註五)	

(接次頁)



(承前頁)

投資公司名稱	被投資公司名稱	所在地	主要營業項目	原始投資金額		期末持有		被投資公司本期(損)益	本期認列之投資(損)益	備註	
				本期期末	上期期末	股數(仟股)	比率(%)				帳面金額
本公司	魔狐公司	台北市	資訊軟體服務業	\$ -	\$ 6,526	-	-	\$ -	(\$ 51)	(\$ 21)	採權益法之長期股權投資(註二)(註四)
	品文公司	新竹市	投資業務	90,000	-	9,000	100	88,411	(1,925)	(1,925)	子公司(註一)
	宜智發公司	新竹市	資訊軟體服務業	-	9,000	-	-	-	-	-	(註三)(註四)
Samoa IST	Brunei IST	汶萊	投資業務	美金 7,040	美金 7,040	7,040	100	美金 11,834	美金 760	美金 760	孫公司(註一)
	Mauritius Profit Excellence Co., Ltd.	模里西斯	投資業務	美金 2,975	美金 2,975	2,975	100	(美金 2,154)	美金 351	美金 351	孫公司(註一)
	Mauritius Ample Fortress Co., Ltd.	模里西斯	投資業務	美金 1,700	美金 1,700	1,700	100	美金 1,968	(美金 25)	(美金 25)	孫公司(註一)
	Innovative Inc.	美國	積體電路之研究開發製作、分析預覽、測試業務、半導體零件及其儀器、電子零件等業務	美金 2,730	美金 2,730	2,730	100	美金 2,002	(美金 113)	(美金 113)	孫公司(註一)
	IC Service Ltd.	日本	積體電路之研究開發製作、分析預覽、測試業務、半導體零件及其儀器、電子零件等業務	4,379	-	3	44	美金 55	(美金 120)	(美金 4)	採權益法之長期股權投資(註二)
品文公司	魔狐公司	台北市	資訊軟體服務業	6,526	-	13	42	102	(51)	-	採權益法之長期股權投資(註二)
	宜智發公司	新竹	資訊軟體服務業	9,000	-	30	30	-	-	-	採權益法之長期股權投資(註三)
	標準公司	新竹	從事電子產品測試業務	22,118	-	1,500	8	22,623	(28,372)	(3,112)	採權益法之長期股權投資(註一)
	汎詮公司	新竹	電子零組件製造及銷售業	58,919	-	4,122	20	55,608	4,406	1,389	以成本衡量之金融資產—非流動(註二)(註六)
Brunei IST	宜碩公司	中國上海市	從事電子零組件生產製造、設計測試及銷售等業務	美金 3,454	美金 3,454	-	97	美金 5,367	美金 149	美金 144	曾孫公司(註一)
	宜特昆山公司	中國昆山市	從事商品檢測等業務	美金 3,825	美金 3,825	-	85	美金 5,933	美金 694	美金 590	曾孫公司(註一)
	宜碩北京公司	中國北京市	從事商品檢測等業務	美金 475	美金 475	-	97	美金 522	美金 29	美金 28	曾孫公司(註一)
Mauritius Ample Fortress Co., Ltd.	宜智發深圳公司	中國深圳市	從事商品檢測等業務	美金 1,700	美金 1,700	-	85	美金 1,968	(美金 29)	(美金 25)	曾孫公司(註一)
Mauritius Profit Excellence Co., Ltd.	昆山宜捷公司	中國昆山市	從事電子零組件生產製造、設計測試及銷售等業務	美金 2,975	美金 2,975	-	78	(美金 2,154)	美金 351	美金 351	曾孫公司(註一)
宜特昆山公司	良品公司	中國香港	貿易業	人民幣 683	-	-	100	人民幣 775	人民幣 92	人民幣 92	玄孫公司(註二)
	廈門宜特公司	中國廈門市	從事商品檢測等業務	人民幣 350	-	-	100	人民幣 275	(人民幣 75)	(人民幣 75)	玄孫公司(註二)

註一：係按同期間經會計師查核之財務報表計算。

註二：係按同期間未經會計師查核之財務報表計算。

註三：係按帳面價值列示。

註四：係改變投資架構，本公司按帳面價值將直接持有之股份移轉至品文公司。

註五：係改變投資架構，本公司按帳面價值作價投資，將持有之股份移轉至 Samoa IST。

註六：品文公司評估對汎詮公司已無重大影響力，將其重分類至「以成本衡量之金融資產—非流動」。

(三)大陸投資資訊：

1. 大陸被投資公司名稱、主要營業項目、實收資本額、投資方式、資金匯出入情形、持股比例、投資損益、期末投資帳面價值、已匯回投資損益及赴大陸地區投資限額：

單位：台幣及美金仟元

大陸被投資公司名稱	主要營業項目	實收資本	投資方式	本期初自 本台 匯出 積 投資 金額	本期 匯出 或 收回 金額	本期末自 本台 匯出 積 投資 金額	本公司直接 或 間接 投資 之 持 股 比 例	本期認 列 投 資 (損 益)	本 期 投 資 帳 面 價 值	截至本 期 止 已 匯 回 投 資 收 益
宜碩公司	從事電子零組件生產製造、設計測試及銷售等業務	\$ 97,586 (美金 3,350)	註一	\$ 100,615 (美金 3,454 (註六))	\$ -	\$ 100,615 (美金 3,454 (註六))	97%	\$ 4,539 (美金 144 (註二))	\$ 156,341 (美金 5,367)	\$ -
昆山宜捷公司	從事電子零組件生產製造、設計測試及銷售等業務	110,694 (美金 3,800)	註一	86,662 (美金 2,975)	-	86,662 (美金 2,975)	78%	11,063 (美金 351 (註二))	( 62,746) (美金 2,154)	-
宜特昆山公司	從事商品檢測等業務	126,716 (美金 4,350)	註一	111,422 (美金 3,825)	-	111,422 (美金 3,825)	85%	18,596 (美金 590 (註二))	172,828 (美金 5,933)	-
宜碩北京公司	從事商品檢測等業務	12,817 (美金 440)	註一	13,837 (美金 475 (註五))	-	13,837 (美金 475 (註五))	97%	883 (美金 28 (註二))	15,206 (美金 522)	-
宜智發深圳公司	從事商品檢測等業務	58,260 (美金 2,000)	註一	49,521 (美金 1,700)	-	49,521 (美金 1,700)	85%	( 788) (美金 25 (註二))	57,328 (美金 1,968)	-
良品公司	從事貿易業務	3,019 (人民幣 683)	註一	-	-	- (註七)	85%	428 (人民幣 92 (註二))	3,426 (人民幣 775)	-
廈門宜特公司	從事商品檢測等業務	1,547 (人民幣 350)	註一	-	-	- (註七)	85%	( 349) (人民幣 75 (註二))	1,216 (人民幣 275)	-

本期期末累計自台灣匯出赴大陸地區投資金額	經濟部投審會核准投資金額	依經濟部投審會規定赴大陸地區投資限額淨值之百分之六十
\$ 100,615 (美金 3,454)	\$ 100,615 (美金 3,454)	\$732,118
86,662 (美金 2,975)	86,662 (美金 2,975)	
111,422 (美金 3,825)	111,422 (美金 3,825)	
13,837 (美金 475)	13,837 (美金 475)	
49,521 (美金 1,700)	49,521 (美金 1,700)	

註一：投資方式係透過第三地區投資設立公司再投資大陸公司。

註二：係依同期間經母公司會計師查核之財務報表計算。

註三：係依同期間未經會計師查核之財務報表計算。

註四：本表相關數字涉及外幣者，以財務報告日之匯率換算為新台幣。

註五：其中美金 376 仟元係宜碩公司盈餘分配以 Brunei IST 名義轉投資設立，不受依經濟部投審會規定赴大陸地區投資限額之限制。

註六：其中美金 338 仟元係宜碩公司盈餘分配以 Brunei IST 名義增資，不受依經濟部投審會規定赴大陸地區投資限額之限制。

註七：係以宜特昆山公司自有資金轉投資設立，不受依經濟部投審會規定赴大陸地區投資限額之限制。

2. 與大陸被投資公司直接或間接經由第三地區所發生下列之重大交易事項，暨其價格、付款條件、未實現兌換損益及其他有助於瞭解大陸投資對財務報表影響之有關資料：請參閱附註二十。

(四) 金融商品資訊之揭露：

1. 本公司九十九及九十八年度從事之衍生性金融商品交易均已到期。
2. 公平價值之資訊

非衍生性金融商品	九十九年十二月三十一日		九十八年十二月三十一日	
	帳面價值	公平價值	帳面價值	公平價值
資產				
現金	\$233,065	\$233,065	\$251,778	\$251,778
應收票據及帳款(含關係人)	277,747	277,747	200,129	200,129
其他應收關係人帳款	10,463	10,463	40,957	40,957
以成本衡量之金融資產—非流動	-	-	2,862	-
受限制資產	33,756	33,756	-	-
負債				
短期銀行借款	50,000	50,000	-	-
應付商業本票	64,981	64,981	-	-
應付票據及帳款(含關係人)	41,228	41,228	24,475	24,475
其他應付關係人帳款	2,621	2,621	19,083	19,083
應付設備款	44,902	44,902	13,928	13,928
長期銀行借款(含一年內到期部分)	670,232	670,232	921,450	921,450

3. 本公司估計金融商品公平價值所使用之方法及假設如下：

(1) 短期金融商品以其在資產負債表上之帳面價值估計其公平價值，因為此類商品到期日甚近，其帳面價值應屬估計公平價值之合理基礎。此方法應用於現金、應收票據及帳款(含關係人)、其他應收關係人帳款、受限制資產、短期銀行借款、應付商業本票、應付票據及帳款(含關係人)、其他應付關係人帳款及應付設備款。

(2) 以成本衡量之金融資產－非流動係投資未上市（櫃）公司股票，其無活絡市場公開報價且實務上須以超過合理成本之金額方能取得可驗證公平價值，因此公平價值無法可靠衡量。

(3) 本公司之長期銀行借款利率屬浮動利率者，帳面價值即為公平價值；屬固定利率者，因其折現值與帳面價值相近，故以帳面價值為公平價值。

(4) 衍生性金融商品若無市場價格可供參考時，則採用評價方法估計。本公司採用評價方法所使用之估計及假設，與市場參與者於金融商品訂價時用以作為估計及假設之資訊一致，該資訊為本公司可取得者。

4. 本公司金融資產及金融負債之公平價值，以活絡市場之公開報價直接決定者，及以評價方法估計者分別為：

非衍生性金融商品	公開報價決定之金額		評價方法估計之金額	
	九十九年十二月三十一日	九十八年十二月三十一日	九十九年十二月三十一日	九十八年十二月三十一日
資產				
現金	\$ 233,065	\$ 251,778	\$ -	\$ -
應收票據及帳款 (含關係人)	-	-	277,747	200,129
其他應收關係人 帳款	-	-	10,463	40,957
受限制資產	33,756	-	-	-
負債				
短期銀行借款	-	-	50,000	-
應付商業本票	-	-	64,981	-
應付票據及帳款 (含關係人)	-	-	41,228	24,475
其他應付關係人 帳款	-	-	2,621	19,083
應付設備款	-	-	44,902	13,928
長期銀行借款 (含一年內到期部分)	-	-	670,232	921,450

5. 本公司九十九年及九十八年十二月三十一日具利率變動之公平價值風險之金融資產分別為 33,756 仟元及 0 元，金融負債分別為 114,981 仟元及 299,953 仟元；具利率變動之現金流量風險之金融

資產分別為 233,065 仟元及 251,778 仟元，金融負債分別為 670,232 仟元及 621,497 仟元。

6. 本公司九十九及九十八年度非以公平價值衡量且公平價值變動認列損益之金融資產或金融負債，其利息收入分別為 394 仟元及 785 仟元，利息費用（不含利息資本化及應付可轉換公司債折價攤銷）分別為 15,876 仟元及 17,781 仟元。

7. 財務風險資訊

(1) 市場風險

本公司無以交易為目的之金融資產與負債，故市場價格風險並不重大。

(2) 信用風險

金融資產受到本公司之交易對方或他方未履行合約之潛在影響，其影響包括本公司所從事金融商品之信用風險集中程度、組成要素、合約金額及其他應收款。本公司持有之各種金融商品最大暴險金額與帳面價值相同。

(3) 流動性風險

本公司之營運資金足以支應，故未有因無法籌措資金以履行合約義務之流動性風險。本公司投資之權益商品均無活絡市場，故預期具有重大流動性風險。

標準公司截至九十九年十二月三十一日止從事之遠期外匯之相關資訊如下：

	九 十 九 年 十二月三十一日
<u>交易目的之金融負債</u>	
遠期外匯合約	<u>\$ 199</u>

標準公司九十九年度從事遠期外匯衍生性金融商品交易之目的，主要係為規避因匯率波動所產生之風險。標準公司之財務避險策略係以達成規避大部分公平價值變動風險為目的。

於九十九年度，標準公司交易目的之金融商品產生之淨損為 1,883 仟元。

標準公司尚未到期之遠期外匯合約如下：

	公司名稱	幣別	到 期 期 間	合約金額 (仟元)
九十九年十二月底				
買入遠期外匯	標準公司	新台幣兌美元	99. 11. 23~100. 01. 20	TWD4, 568/USD150
			99. 11. 11~100. 01. 20	TWD3, 003/USD100

因遠期外匯合約之匯率已確定，不致有重大之現金流量風險。

(4) 利率變動之現金流量風險

本公司從事之銀行借款屬浮動利率之債務者，市場利率變動將使銀行借款之有效利率隨之變動，而使其未來現金流量產生波動。

二七、部門別財務資訊

(一) 產業別財務資訊：

本公司從事積體電路之研究開發製作、分析預燒及測試業務，係單一產業部門，故無須揭露產業別資訊。

(二) 地區別財務資訊：不適用。

(三) 外銷銷貨資訊：

	九 十 九 年 度	九 十 八 年 度
美 洲	\$ 83, 043	\$ 56, 256
亞 洲	53, 999	41, 466
歐 洲	11, 299	334
其 他	155	-
	<u>\$148, 496</u>	<u>\$ 98, 056</u>

(四) 重要客戶資訊：無。

宜特科技股份有限公司

現金明細表

民國九十九年十二月三十一日

明細表一

單位：除另予註明者外  
，係新台幣仟元

項	目	利 率 ( % )	金 額
銀行存款			
	支票及活期存款		\$221,748
	台幣定存	0.50	25,015
	外幣活期存款(註一)		11,173
	外幣定存(註二)	0.38	<u>8,741</u>
			266,677
零 用 金			
			144
受限制存款			
			( <u>33,756</u> )
			<u>\$233,065</u>

註一： 係美金 372 仟元（兌換率 US\$1：NT\$29.13）、日幣 37 仟元（兌換率 NT\$1：JPY\$0.3582）及港幣 84 仟元（1：3.748）。

註二： 係美金 300 仟元（兌換率 US\$1：NT\$29.13）。

宜特科技股份有限公司  
應收票據明細表  
民國九十九年十二月三十一日

明細表二

單位：新台幣仟元

客 戶 名 稱	金 額
甲客戶	\$ 2,224
乙客戶	761
丙客戶	313
其他（註）	<u>2,693</u>
	<u>\$ 5,991</u>

註：各戶餘額皆未超過本科目餘額之百分之五。



宜特科技股份有限公司  
 應收帳款明細表  
 民國九十九年十二月三十一日

明細表三

單位：新台幣仟元

客 戶 名 稱	金 額
丁客戶	\$ 18,515
戊客戶	14,757
其他（註一）	<u>220,679</u>
	253,951
備抵呆帳	( <u>1,199</u> )
	<u>\$252,752</u>

註一：各戶餘額皆未超過本科目餘額之百分之五。

註二：本公司超過一年以上之應收帳款為 1,607 仟元，已針對無法順利回收之款項提列適當備抵呆帳。

宜特科技股份有限公司  
預付款項及其他流動資產明細表  
民國九十九年十二月三十一日

明細表四

單位：新台幣仟元

項	目	金	額
應收退稅款		\$ 17,960	
預付退休金		16,726	
其他應收款		16,196	
用品盤存		4,962	
其他預付費用		3,908	
其他（註）		<u>1,155</u>	
		<u>\$ 60,907</u>	

註：各項目餘額皆未超過本科目餘額之百分之五。

宜特科技股份有限公司  
採權益法之長期股權投資變動明細表  
民國九十九年一月一日至十二月三十一日

明細表五

單位：新台幣仟元

被投資公司名稱	年初餘額		本年度增加		本年度減少		長期股權投資持股比例變動	被投資公司股權淨值增加	採權益法認列之投資損益(註)	換算調整數	年底餘額		股權淨值(註)	
	股數(仟股)	金額	股數(仟股)	金額	股數(仟股)	金額					股數(仟股)	持股比例		金額
Samoa IST	14,446	\$ 356,187	1,372	\$ 42,141	-	\$ -	\$ -	\$ -	\$ 13,614	(\$ 26,524)	15,818	100	\$ 385,418	\$ 385,418
標準公司	10,398	107,237	-	-	2,000	31,253	65,468	115	( 14,961)	-	8,398	44	126,606	126,606
品文公司	-	-	9,000	90,000	-	-	-	336	( 1,925)	-	9,000	100	88,411	88,411
宜準公司	5,814	30,332	-	-	-	-	-	-	( 24,283)	-	5,814	85	6,049	6,049
汎銓公司	4,122	52,533	-	-	4,122	53,883	1,350	-	-	-	-	-	-	-
IC Service, Ltd.	2	674	1	2,442	3	1,798	-	-	( 1,534)	216	-	-	-	-
魔狐公司	653	123	-	-	653	102	-	-	( 21)	-	-	-	-	-
宜智發公司	450	-	-	-	450	-	-	-	-	-	-	-	-	-
		<u>\$ 547,086</u>		<u>\$ 134,583</u>		<u>\$ 87,036</u>		<u>\$ 66,818</u>		<u>(\$ 29,110)</u>			<u>\$ 606,484</u>	<u>\$ 606,484</u>

註：除汎銓公司、IC Service, Ltd.及魔狐公司外，餘係依據被投資公司同期間經會計師查核之財務報表計算。

宜特科技股份有限公司

以成本衡量之金融資產－非流動變動明細表

民國九十九年一月一日至十二月三十一日

明細表六

單位：新台幣仟元

被投資公司名稱	年初餘額		本年度減少額		年底餘額		帳面價值
	股數(仟股)	金額	股數(仟股)	金額	股數(仟股)	持股比例(%)	
程智公司	235	\$ 2,862	235	\$ 2,862	-	-	\$ -

註：本年度程智公司減少係處分投資。

宜特科技股份有限公司

固定資產變動明細表

民國九十九年一月一日至十二月三十一日

明細表七

單位：新台幣仟元

項	目	年 初 餘 額	本 年 度 增 加	本 年 度 減 少	年 底 餘 額
成 本					
	土 地	\$ 43,435	\$ -	\$ -	\$ 43,435
	房屋及建築	77,370	-	-	77,370
	機器設備	1,271,812	110,754	90,191	1,292,375
	運輸設備	5,261	-	-	5,261
	生財器具	15,603	2,896	65	18,434
	租賃改良	126,722	8,797	-	135,519
	其他設備	54,786	3,800	-	58,586
	預付設備款	<u>3,242</u>	<u>26,546</u>	<u>-</u>	<u>29,788</u>
		<u>1,598,231</u>	<u>\$ 152,793</u>	<u>\$ 90,256</u>	<u>1,660,768</u>
累計折舊					
	房屋及建築	22,082	\$ 3,533	\$ -	25,615
	機器設備	419,845	132,949	30,390	522,404
	運輸設備	3,392	552	-	3,944
	生財器具	8,571	3,604	45	12,130
	租賃改良	23,398	11,850	-	35,248
	其他設備	<u>24,109</u>	<u>7,101</u>	<u>-</u>	<u>31,210</u>
		<u>501,397</u>	<u>\$ 159,589</u>	<u>\$ 30,435</u>	<u>630,551</u>
累計減損					
	機器設備	<u>39,994</u>	<u>\$ -</u>	<u>\$ -</u>	<u>39,994</u>
		<u>\$1,056,840</u>			<u>\$ 990,223</u>

註一：固定資產之投保金額為 1,022,600 仟元。

註二：土地、房屋及建築及機器設備帳面價值合計 264,626 仟元，業已提供作為長期銀行借款及融資額度之擔保品。

宜特科技股份有限公司

遞延資產變動明細表

民國九十九年一月一日至十二月三十一日

明細表八

單位：新台幣仟元

項 目	年 初 餘 額	本 年 度 增 加	本 年 度 攤 銷	年 底 餘 額	攤 銷 年 限
崩 應 板	\$ 4,027	\$ 2,553	\$ 5,123	\$ 1,457	一至三年
電 腦 軟 體	6,281	12,167	9,006	9,442	三年
線 路 補 助 費	<u>730</u>	<u>-</u>	<u>270</u>	<u>460</u>	五年
	<u>\$ 11,038</u>	<u>\$ 14,720</u>	<u>\$ 14,399</u>	<u>\$ 11,359</u>	

宜特科技股份有限公司  
短期銀行借款明細表  
民國九十九年十二月三十一日

明細表九

單位：新台幣仟元

借款種類及債權人	年底餘額	借款期間	利率區間 (%)	融資額度	抵押或擔保
週轉金借款 第一商業銀行	<u>\$ 50,000</u>	99.12.03-100.01.28	1.14	<u>\$ 80,000</u>	無

宜特科技股份有限公司  
應付商業本票明細表  
民國九十九年十二月三十一日

明細表十

單位：新台幣仟元

項	目	保證或承兌機構	發行期間	利率區間(%)	發行金額	未攤銷應付 短期票券折價	帳面價值
應付商業本票		中華票券金融公司	99.11.08~100.01.07	1.09	\$ 40,000	\$ 4	\$ 39,996
應付商業本票		兆豐票券金融公司	99.11.26~100.01.25	1.09	<u>25,000</u>	<u>15</u>	<u>24,985</u>
					<u>\$ 65,000</u>	<u>\$ 19</u>	<u>\$ 64,981</u>



宜特科技股份有限公司  
應付票據明細表  
民國九十九年十二月三十一日

明細表十一

單位：新台幣仟元

客 戶 名 稱	金 額
精誠資訊股份有限公司	\$ 5,586
其他（註）	<u>75</u>
合 計	<u>\$ 5,661</u>

註：各戶餘額皆未超過本科目餘額之百分之五。

宜特科技股份有限公司  
應付帳款明細表  
民國九十九年十二月三十一日

明細表十二

單位：新台幣仟元

供 應 商 名 稱	金 額
耀新電子股份有限公司	\$ 4,289
競 求 行	2,562
其他（註）	<u>28,687</u>
	<u>\$ 35,538</u>

註：各戶餘額皆未超過本科目餘額之百分之五。

宜特科技股份有限公司  
應付費用及其他流動負債明細表  
民國九十九年十二月三十一日

明細表十三

單位：新台幣仟元

項	目	金	額
應付獎金		\$ 40,328	
暫收款		16,050	
應付薪資		15,941	
預收貨款		15,290	
應付福利金		10,895	
其他(註)		<u>31,834</u>	
		<u>\$130,338</u>	

註：各項目餘額皆未超過本科目餘額之百分之五。

宜特科技股份有限公司  
應付設備款明細表  
民國九十九年十二月三十一日

明細表十四

單位：新台幣仟元

供 應 商 名 稱	金 額
SII Nano Technology Inc.	\$ 18,225
JEOL LTD.	17,248
其他（註）	<u>9,429</u>
	<u>\$ 44,902</u>

註：各戶餘額皆未超過本科目餘額之百分之五。

宜特科技股份有限公司  
長期銀行借款明細表  
民國九十九年十二月三十一日

明細表十五

單位：新台幣仟元

債權人	契約期間	償還辦法	年 利 率 ( % )	借 款 金 額	抵押或擔保	備 註
<b>信用借款</b>						
中國信託商業銀行	99.11.10~101.11.10	自 99.11.10 起，於授信期間內償還本息，至 101 年 11 月還清	1.90	\$200,000	無	充實營運資金
華南商業銀行	99.12.23~101.12.23	自 99.12.23 起，於授信期間內償還本息，至 101 年 12 月還清	1.80	79,800	無	充實營運資金
遠東商業銀行	99.12.24~101.12.24	自 99.12.24 起，於授信期間內償還本息，至 101 年 12 月還清	1.80	60,000	無	充實營運資金
大眾商業銀行	99.11.30~101.11.30	自 99.11.30 起，於授信期間內償還本息，至 101 年 11 月還清	1.80	50,000	無	充實營運資金
元大商業銀行	99.07.16~102.07.16	自 99.10.16 起，每季為一期償還本息，至 102 年 07 月還清	2.34	47,500	無	充實營運資金
台新商業銀行	99.06.11~101.06.11	自 99.06.11 起，於授信期間償還本息，至 101 年 06 月還清	1.93	25,000	無	充實營運資金
台中商業銀行	98.04.30~101.04.30	自 98.05.20 起，每月為一期償還本息，至 101 年 04 月還清	2.39	22,692	無	充實營運資金
國泰世華商業銀行	97.03.31~104.03.31	自 97.09.30 起，每半年為一期償還本息，至 104 年 3 月還清	1.35	9,000	無	充實營運資金
				<u>493,992</u>		
<b>擔保借款</b>						
兆豐國際商業銀行	97.10.15~102.10.15	自 98.01.15 起，每季為一期，分 20 期償還，至 102 年 10 月還清	1.75	60,000	擔保	機器設備帳面價值 127,896 仟元
合作金庫商業銀行	98.08.17~102.08.17	自 98.09.17 起，每月為一期償還本息，至 102 年 08 月還清	1.98	52,763	擔保	機器設備帳面價值 72,680 仟元
國泰世華商業銀行	97.03.31~104.03.31	自 97.09.30 起，每半年為一期償還本息，至 104 年 3 月還清	1.25	13,500	擔保	土地及房屋建築帳面價值 40,559 仟元
				<u>126,263</u>		
<b>應付商業本票</b>						
中華票券金融股份有限公司	98.12.18~100.12.17	自 98.12.18 起，於授信期間內償還本息，至 100 年 12 月到期	2.05	50,000	無	充實營運資金
				670,255		
一年內到期部分				( 119,331 )		
應付商業本票折價				( 23 )		
				<u>\$550,901</u>		

宜特科技股份有限公司

營業收入明細表

民國九十九年一月一日至十二月三十一日

明細表十六

單位：新台幣仟元

項	目	數	量	金	額
積體電路檢測服務		註		\$859,788	
銷貨折讓				<u>456</u>	
				<u>\$859,332</u>	

註：因其計費方式，並非全數以數量計價，故無法合理統計出其數量。

宜特科技股份有限公司

營業成本明細表

民國九十九年一月一日至十二月三十一日

明細表十七

單位：新台幣仟元

項 目	營 業 成 本
折舊費用	\$133,320
薪資費用	111,280
板材購置	57,687
水電瓦斯費	35,155
消耗品	29,298
租金支出	27,936
獎金	25,761
其他(註)	<u>80,980</u>
	<u>\$501,417</u>

註：各項目金額皆未超過本科目金額之百分之五。

宜特科技股份有限公司

營業費用明細表

民國九十九年一月一日至十二月三十一日

明細表十八

單位：新台幣仟元

項 目	銷 售 費 用	管 理 費 用	研 究 發 展 費 用
薪資費用	\$ 30,272	\$ 48,209	\$ 12,784
獎 金	9,311	15,414	2,823
雜 費	8,691	8,625	224
差 旅 費	3,899	1,804	359
租金支出	2,753	6,730	230
折舊費用	1,305	11,803	13,161
其他(註)	<u>16,680</u>	<u>32,690</u>	<u>4,098</u>
	<u>\$ 72,911</u>	<u>\$125,275</u>	<u>\$ 33,679</u>

註：各項目金額皆未超過各科目金額之百分之五。



宜特科技股份有限公司及子公司

合併財務報表暨會計師查核報告  
民國九十九及九十八年度

地址：新竹市埔頂路十九號

電話：(○三)五七八二二六六

## § 目 錄 §

項	目 頁	次	財 務 報 表 附 註 編 號
一、封 面	1		-
二、目 錄	2		-
三、關係企業合併財務報表聲明書	3		-
四、會計師查核報告	4		-
五、合併資產負債表	5		-
六、合併損益表	6~7		-
七、合併股東權益變動表	8		-
八、合併現金流量表	9~11		-
九、合併財務報表附註			
(一) 公司沿革	12~13		一
(二) 重要會計政策之彙總說明	13~21		二
(三) 會計變動之理由及其影響	21		三
(四) 重要會計科目之說明	22~41		四~二十
(五) 關係人交易	41~43		二一
(六) 質抵押之資產	43		二二
(七) 重大承諾事項及或有事項	43~44		二三
(八) 重大之災害損失	-		-
(九) 重大之期後事項	44		二四
(十) 其 他	45~46		二五~二六
(十一) 附註揭露事項			
1. 重大交易事項相關資訊	46~48		二七
2. 轉投資事業相關資訊	46~48		二七
3. 大陸投資資訊	49~50		二七
4. 金融商品資訊	50~53		二七
5. 母子公司間業務關係及重要交易往來情形	55~58		二七
(十二) 部門別財務資訊	53~54		二八

## 關係企業合併財務報表聲明書

本公司民國九十九年度（自九十九年一月一日至十二月三十一日止）依「關係企業合併營業報告書關係企業合併財務報表及關係報告書編製準則」應納入編製關係企業合併財務報表之公司與依財務會計準則公報第七號應納入編製母子公司合併財務報表之公司均相同，且關係企業合併財務報表所應揭露相關資訊於前揭母子公司合併財務報表中均已揭露，爰不再另行編製關係企業合併財務報表。

特此聲明

公司名稱：宜特科技股份有限公司

負責人：余 維 斌

中 華 民 國 一 〇 〇 年 三 月 二 十 二 日

## 合併財務報表會計師查核報告

宜特科技股份有限公司 公鑒：

宜特科技股份有限公司及子公司民國九十九年及九十八年十二月三十一日之合併資產負債表，暨民國九十九年及九十八年一月一日至十二月三十一日之合併損益表、合併股東權益變動表及合併現金流量表，業經本會計師查核竣事。上開合併財務報表之編製係管理階層之責任，本會計師之責任則為根據查核結果對上開合併財務報表表示意見。

本會計師係依照會計師查核簽證財務報表規則及一般公認審計準則規劃並執行查核工作，以合理確信財務報表有無重大不實表達。此項查核工作包括以抽查方式獲取財務報表所列金額及所揭露事項之查核證據、評估管理階層編製財務報表所採用之會計原則及所作之重大會計估計，暨評估財務報表整體之表達，本會計師相信此項查核工作可對所表示之意見提供合理之依據。

依本會計師之意見，第一段所述合併財務報表在所有重大方面，係依照證券發行人財務報告編製準則及一般公認會計原則編製，足以允當表達宜特科技股份有限公司及子公司民國九十九年及九十八年十二月三十一日之合併財務狀況，暨民國九十九年及九十八年一月一日至十二月三十一日之合併經營成果與合併現金流量。

如合併財務報表附註三所述，宜特科技股份有限公司及子公司自民國九十八年一月一日起採用新修訂之財務會計準則公報第十號「存貨之會計處理準則」。

勤業眾信聯合會計師事務所  
會計師 黃 鴻 文

會計師 黃 裕 峰

財政部證券暨期貨管理委員會核准文號  
台財證六字第 0920123784 號

財政部證券暨期貨管理委員會核准文號  
台財證六字第 0920123784 號

中 華 民 國 一 〇 〇 年 三 月 二 十 二 日

宜特科技股份有限公司及子公司  
合併資產負債表  
民國九十九年及九十八年十二月三十一日

單位：新台幣仟元，惟  
每股面額為元

代 碼	資 產	九 十 九 年 十 二 月 三 十 一 日		九 十 八 年 十 二 月 三 十 一 日		代 碼	負 債 及 股 東 權 益	九 十 九 年 十 二 月 三 十 一 日		九 十 八 年 十 二 月 三 十 一 日	
		金 額	%	金 額	%			金 額	%	金 額	%
	流動資產						流動負債				
1100	現金 (附註四)	\$ 450,239	16	\$ 448,125	17	2100	短期銀行借款 (附註十一及二二)	\$ 201,142	7	\$ 223,687	9
1120	應收票據 (附註二)	9,930	-	6,664	-	2180	公平價值變動列入損益之金融負債—流動				
1140	應收帳款—減備抵呆帳九十九年 8,928 仟元及九十八年 31,016 仟元後之淨額 (附註二)	371,685	13	324,405	13		(附註二及五)	199	-	-	-
1180	其他應收關係人帳款 (附註二一)	17	-	-	-	2110	應付商業本票 (附註十二)	104,981	4	-	-
1210	存貨—淨額 (附註二、三及六)	5,247	-	13,958	1	2120	應付票據	6,023	-	2,123	-
1286	遞延所得稅資產—流動 (附註二及十八)	3,748	-	3,210	-	2140	應付帳款	79,912	3	74,590	3
1291	受限制資產 (附註四及二二)	33,756	1	8,600	-	2160	應付所得稅 (附註二及十八)	7,721	-	2,927	-
1298	預付款項及其他流動資產 (附註二及十七)	109,363	4	100,090	4	2170	應付費用及其他流動負債 (附註二及十三)	215,598	7	155,095	6
11XX	流動資產合計	983,985	34	905,052	35	2190	其他應付關係人帳款 (附註二一)	-	-	260	-
	長期投資 (附註二、七及八)					2219	應付員工紅利及董監事酬勞 (附註十六及二一)	5,203	-	-	-
1421	採權益法之長期股權投資	1,707	-	53,330	2	2224	應付設備款	50,601	2	22,822	1
1480	以成本衡量之金融資產—非流動	56,643	2	2,862	-	2272	一年內到期之長期銀行借款 (附註十五及二二)	189,474	7	188,513	7
14XX	長期投資合計	58,350	2	56,192	2	21XX	流動負債合計	860,854	30	670,017	26
	固定資產 (附註二、九、二一、二二及二三)						長期負債				
	成 本					2420	長期銀行借款 (附註十五及二二)	625,099	21	732,937	28
1501	土 地	43,435	2	43,435	2	2440	存入保證金	96	-	96	-
1521	房屋及建築	92,927	3	93,967	4	24XX	長期負債合計	625,195	21	733,033	28
1531	機器設備	2,237,387	77	2,016,266	78	2810	應計退休金負債 (附註二及十七)	652	-	703	-
1551	運輸設備	11,652	-	12,948	-	2XXX	負債合計	1,486,701	51	1,403,753	54
1561	生財器具	41,553	2	44,418	2		股東權益 (附註二及十六)				
1631	租賃改良	194,230	7	214,756	8		母公司股東權益				
1681	其他設備	69,458	2	75,565	3	3110	股本—每股面額 10 元；額定—80,000 仟股；發行—68,635 仟股	686,348	24	686,346	27
15X1	成本合計	2,690,642	93	2,501,355	97		資本公積				
15X9	累計折舊	( 922,319 )	( 32 )	( 795,330 )	( 31 )	3211	股票溢價	356,647	13	426,813	17
1599	累計減損	( 56,221 )	( 2 )	( 158,802 )	( 6 )	3220	庫藏股票交易	149	-	149	-
1670	預付設備款	92,681	4	44,440	2	3260	長期股權投資	67,154	2	-	-
15XX	固定資產淨額	1,804,783	63	1,591,663	62	3272	認股權	1,670	-	3,793	-
1760	合併商譽 (附註二及七)	10,577	-	11,676	-	3310	法定盈餘公積	-	-	114,447	4
	其他資產					3350	未分配盈餘 (累積虧損)	71,022	2	( 188,413 )	( 7 )
1820	存出保證金	15,613	1	9,298	-	3420	累積換算調整數	37,207	1	63,515	2
1830	遞延資產—淨額 (附註二及十)	13,193	-	11,678	1	31XX	母公司股東權益合計	1,220,197	42	1,106,650	43
1840	長期應收帳款	1,155	-	-	-	3610	少數股權	182,465	7	76,725	3
1860	遞延所得稅資產—非流動 (附註二及十八)	1,707	-	1,473	-	3XXX	股東權益合計	1,402,662	49	1,183,375	46
1887	受限制資產 (附註四及二二)	-	-	96	-		負債及股東權益總計	\$ 2,889,363	100	\$ 2,587,128	100
18XX	其他資產合計	31,668	1	22,545	1						
1XXX	資 產 總 計	\$ 2,889,363	100	\$ 2,587,128	100						

後附之附註係本合併財務報表之一部分。

(請參閱勤業眾信聯合會計師事務所民國一〇〇年三月二十二日查核報告)

董事長：余維斌

經理人：林正德

會計主管：林榆桑

宜特科技股份有限公司及子公司

合併損益表

民國九十九年及九十八年一月一日至十二月三十一日

單位：新台幣仟元，惟合併每股盈餘（虧損）為元

代碼	九 十 九 年 度		九 十 八 年 度	
	金 額	%	金 額	%
4110	\$1,391,786		\$1,194,994	
4190	3,011		813	
4100	1,388,775	100	1,194,181	100
5110	868,263	63	851,818	71
5910	520,512	37	342,363	29
	營業費用（附註十九及二一）			
6100	148,111	11	114,472	10
6200	253,577	18	258,701	22
6300	42,660	3	28,014	2
6000	444,348	32	401,187	34
6900	76,164	5	(58,824)	(5)
	營業外收入及利益			
7130	19,285	2	4,021	1
7220	13,085	1	1,333	-
7210	1,117	-	1,423	-
7110	1,098	-	1,222	-
7140	450	-	4	-
7122	-	-	92	-
7480	17,282	1	2,532	-
7100	52,317	4	10,627	1

（接次頁）

(承前頁)

代碼	九 十 九 年 度		九 十 八 年 度		
	金	額 %	金	額 %	
	營業外費用及損失				
7530	處分固定資產損失 (附註二及二一)	\$ 29,853	2	\$ 7,700	1
7510	利息費用 (附註二及九)	22,002	2	21,153	2
7560	兌換淨損 (附註二)	7,033	1	184	-
7540	處分投資損失 (附註二)	518	-	-	-
7520	採權益法認列之投資淨損 (附註二及七)	277	-	4,941	-
7640	金融資產評價淨損 (附註二及五)	199	-	4,013	-
7630	減損損失 (附註二、九及十)	-	-	160,590	14
7660	贖回應付可轉換公司債損失 (附註二)	-	-	260	-
7880	什項支出	<u>4,496</u>	<u>-</u>	<u>52,424</u>	<u>4</u>
7500	合 計	<u>64,378</u>	<u>5</u>	<u>251,265</u>	<u>21</u>
7900	稅前利益 (損失)	64,103	4	( 299,462)	( 25)
8110	所得稅費用 (附註二及十八)	<u>4,340</u>	<u>-</u>	<u>4,485</u>	<u>-</u>
9600	合併總純益 (損)	<u>\$ 59,763</u>	<u>4</u>	<u>(\$ 303,947)</u>	<u>( 25)</u>
	歸屬予：				
9601	母公司股東	\$ 71,022	5	(\$ 272,091)	( 23)
9602	少數股權	( 11,259)	( 1)	( 31,856)	( 2)
		<u>\$ 59,763</u>	<u>4</u>	<u>(\$ 303,947)</u>	<u>( 25)</u>
代碼		稅 前	稅 後	稅 前	稅 後
	合併每股盈餘 (虧損) (附註二十)				
9750	合併基本每股盈餘 (虧損)	<u>\$ 1.09</u>	<u>\$ 1.03</u>	<u>(\$ 3.90)</u>	<u>(\$ 3.96)</u>
9850	合併稀釋每股盈餘 (虧損)	<u>\$ 1.09</u>	<u>\$ 1.03</u>	<u>(\$ 3.90)</u>	<u>(\$ 3.96)</u>

後附之附註係本合併財務報表之一部分。

(請參閱勤業眾信聯合會計師事務所民國一〇〇年三月二十二日查核報告)

董事長：余維斌

經理人：林正德

會計主管：林榆桑

宜特科技股份有限公司及子公司  
合併股東權益變動表  
民國九十九年及九十八年一月一日至十二月三十一日

單位：新台幣仟元

	母 公 司 股 東 權 益							東 權			益		少 數 股 權	股 東 權 益 合 計
	發 行 股 本 資 本 公 積 ( 附 註 二 及 十 六 )							保 留 盈 餘 ( 附 註 十 六 )			累 積 換 算 調 整 數 ( 附 註 二 及 十 六 )	合 計		
	股 數 ( 仟 股 )	金 額	股 票 溢 價	庫 藏 股 票 交 易	長 期 股 權 投 資	認 股 權	合 計	法 定 盈 餘 公 積	( 累 積 虧 損 )	合 計				
九十八年一月一日餘額	60,607	\$ 606,068	\$ 426,792	\$ -	\$ 1,102	\$ 4,684	\$ 432,578	\$ 93,262	\$ 238,543	\$ 331,805	\$ 73,032	\$1,443,483	\$ 82,324	\$1,525,807
盈餘分配														
法定盈餘公積	-	-	-	-	-	-	-	21,185	( 21,185 )	-	-	-	-	-
股東紅利－股票 13%	8,000	80,001	-	-	-	-	-	-	( 80,001 )	( 80,001 )	-	-	-	-
股東紅利－現金 9%	-	-	-	-	-	-	-	-	( 53,334 )	( 53,334 )	-	( 53,334 )	-	( 53,334 )
分配後餘額	68,607	686,069	426,792	-	1,102	4,684	432,578	114,447	84,023	198,470	73,032	1,390,149	82,324	1,472,473
長期股權投資持股比例變動調整	-	-	-	-	( 1,102 )	-	( 1,102 )	-	( 345 )	( 345 )	-	( 1,447 )	1,447	-
員工執行認股權	28	277	21	-	-	-	21	-	-	-	-	298	-	298
可轉換公司債轉換	-	-	-	149	-	( 891 )	( 742 )	-	-	-	-	( 742 )	-	( 742 )
換算調整數	-	-	-	-	-	-	-	-	-	-	( 9,517 )	( 9,517 )	25	( 9,492 )
少數股權增加	-	-	-	-	-	-	-	-	-	-	-	-	24,785	24,785
九十八年度合併總純損	-	-	-	-	-	-	-	-	( 272,091 )	( 272,091 )	-	( 272,091 )	( 31,856 )	( 303,947 )
九十八年十二月三十一日餘額	68,635	686,346	426,813	149	-	3,793	430,755	114,447	( 188,413 )	( 73,966 )	63,515	1,106,650	76,725	1,183,375
彌補虧損														
法定盈餘公積	-	-	-	-	-	-	-	( 114,447 )	114,447	-	-	-	-	-
資本公積	-	-	( 73,966 )	-	-	-	( 73,966 )	-	73,966	73,966	-	-	-	-
彌補虧損後餘額	68,635	686,346	352,847	149	-	3,793	356,789	-	-	-	63,515	1,106,650	76,725	1,183,375
長期股權投資持股比例變動調整	-	-	-	-	67,154	-	67,154	-	-	-	-	67,154	( 65,468 )	1,686
已實現認股權調整	-	-	3,793	-	-	( 3,793 )	-	-	-	-	-	-	-	-
員工執行認股權	-	2	7	-	-	-	7	-	-	-	-	9	-	9
員工認股權酬勞成本	-	-	-	-	-	1,670	1,670	-	-	-	-	1,670	27	1,697
換算調整數	-	-	-	-	-	-	-	-	-	-	( 26,308 )	( 26,308 )	( 3,078 )	( 29,386 )
少數股權增加	-	-	-	-	-	-	-	-	-	-	-	-	185,518	185,518
九十九年度合併總純益	-	-	-	-	-	-	-	-	71,022	71,022	-	71,022	( 11,259 )	59,763
九十九年十二月三十一日餘額	68,635	\$ 686,348	\$ 356,647	\$ 149	\$ 67,154	\$ 1,670	\$ 425,620	\$ -	\$ 71,022	\$ 71,022	\$ 37,207	\$1,220,197	\$ 182,465	\$1,402,662

後附之附註係本合併財務報表之一部分。

(請參閱勤業眾信聯合會計師事務所民國一〇〇年三月二十二日查核報告) 董事長：余維斌

經理人：林正德 會計主管：林榆桑



宜特科技股份有限公司及子公司

合併現金流量表

民國九十九年及九十八年一月一日至十二月三十一日

單位：新台幣仟元

	<u>九十九年度</u>	<u>九十八年度</u>
營業活動之現金流量		
歸屬予母公司股東之合併純益（損）	\$ 71,022	(\$272,091)
歸屬予少數股權之合併純損	( 11,259)	( 31,856)
折舊及攤銷	279,047	263,013
員工認股權之酬勞成本	1,697	-
應付可轉換公司債折價攤銷	-	79
採權益法認列之投資淨損	277	4,941
遞延所得稅	( 863)	( 1,701)
金融商品評價淨損	199	4,013
處分固定資產淨損	10,568	3,679
減損損失	-	160,590
處分投資淨損（益）	68	( 4)
應計退休金負債	( 51)	610
贖回應付可轉換公司債損失	-	260
營業資產及負債之淨變動		
應收票據	( 3,266)	( 325)
應收帳款	( 47,280)	21,529
應收關係人帳款	-	328
其他應收關係人帳款	( 17)	8
存 貨	8,711	67,994
預付款項及其他流動資產	6,160	( 29,558)
長期應收帳款	( 1,155)	-
應付票據	3,900	( 1,230)
應付帳款	5,322	3,746
應付關係人帳款	-	( 756)
應付所得稅	4,794	( 5,214)
應付費用及其他流動負債	60,503	42,981
其他應付關係人帳款	( 260)	-
應付員工紅利及董監事酬勞	5,203	( 20,798)
營業活動之淨現金流入	<u>393,320</u>	<u>210,238</u>

(接次頁)

(承前頁)

	<u>九十九年度</u>	<u>九十八年度</u>
投資活動之現金流量		
購買備供出售金融資產	\$ -	(\$ 9,000)
處分備供出售金融資產價款	-	9,004
持有至到期日金融資產減少	-	9,982
採權益法之長期股權投資增加	( 2,442)	( 20,921)
採權益法之被投資公司減資退還股本	-	1,474
處分以成本衡量之金融資產價款	2,278	-
購置固定資產	( 519,463)	( 373,462)
處分固定資產價款	19,642	31,290
合併商譽減少	-	769
存出保證金(增加)減少	( 6,315)	865
遞延資產增加	( 16,612)	( 6,751)
受限制資產增加	( 25,060)	( 4,846)
投資活動之淨現金流出	<u>( 547,972)</u>	<u>( 361,596)</u>
融資活動之現金流量		
短期銀行借款(減少)增加	( 22,545)	1,790
應付商業本票增加(減少)	104,981	( 30,000)
贖回應付可轉換公司債	-	( 82,616)
長期銀行借款(減少)增加	( 106,877)	305,618
股東現金紅利	-	( 53,334)
存入保證金減少	-	( 2)
員工執行認股權	9	298
少數股權增加	<u>185,518</u>	<u>24,785</u>
融資活動之淨現金流入	<u>161,086</u>	<u>166,539</u>
現金淨增加數	6,434	15,181
匯率影響數	( 4,320)	( 30)
年初現金餘額	<u>448,125</u>	<u>432,974</u>
年底現金餘額	<u>\$450,239</u>	<u>\$448,125</u>
現金流量資訊之補充揭露		
支付利息(不含利息資本化及可轉換公司債折價攤銷金額：九十九年度為483仟元，九十八年度為3,309仟元)	<u>\$ 21,818</u>	<u>\$ 20,532</u>
支付所得稅	<u>\$ 589</u>	<u>\$ 11,433</u>

(接次頁)

(承前頁)

	<u>九十九年度</u>	<u>九十八年度</u>
支付部分現金之投資活動		
本年度固定資產增加數	\$547,242	\$324,679
年初應付設備款	22,822	71,605
年底應付設備款	( 50,601)	( 22,822)
本年度支付現金購置固定資產	<u>\$519,463</u>	<u>\$373,462</u>
取得部分現金之投資活動		
處分設備價款	\$ 35,075	\$ 27,226
年初應收設備款	-	4,064
年底應收設備款	( 15,433)	-
本年度處分設備取得價款	<u>\$ 19,642</u>	<u>\$ 31,290</u>
不影響現金流量之投資及融資活動		
一年內到期之長期銀行借款	<u>\$189,474</u>	<u>\$188,513</u>

後附之附註係本合併財務報表之一部分。

(請參閱勤業眾信聯合會計師事務所民國一〇〇年三月二十二日查核報告)

董事長：余維斌

經理人：林正德

會計主管：林榆桑

## 宜特科技股份有限公司及子公司

### 合併財務報表附註

民國九十九及九十八年度

(除另予註明者外，金額以新台幣仟元為單位)

#### 一、公司沿革

宜特科技股份有限公司(以下簡稱宜特公司)於八十三年九月經經濟部核准設立，主要業務為積體電路之研究開發製作、分析預燒、測試業務，半導體零件及其儀器、電子零件、電腦及其零組件之進出口及代理國內外廠商前各項產品之經銷報價及投標業務。

宜特公司股票自九十三年十二月二十八日起於財團法人中華民國證券櫃檯買賣中心上櫃買賣。

宜特公司之子公司包括於薩摩亞設立之 Samoa IST、宜準科技股份有限公司(以下簡稱宜準公司)、標準科技股份有限公司(以下簡稱標準公司)及品文股份有限公司(以下簡稱品文公司)。Samoa IST 之子公司包括於汶萊設立之 Brunei IST、於美國設立之 Innovative Service Technology Inc. (以下簡稱 Innovative Inc.)、於模里西斯設立之 Mauritius Ample Fortress Co., Ltd. 及 Mauritius Profit Excellence Co., Ltd.。Brunei IST 之子公司包括宜碩科技(上海)有限公司(以下簡稱宜碩公司)、宜特科技(昆山)電子有限公司(以下簡稱宜特昆山公司)及宜碩科技(北京)有限公司(以下簡稱宜碩北京公司)。Mauritius Profit Excellence Co., Ltd. 之子公司為昆山宜捷科技電子有限公司(以下簡稱昆山宜捷公司)。Mauritius Ample Fortress Co., Ltd. 之子公司為宜智發科技(深圳)有限公司(以下簡稱宜智發深圳公司)。宜特昆山之子公司為良品貿易有限公司(以下簡稱良品公司)及廈門宜特電子科技有限公司(以下簡稱廈門宜特公司)。

Samoa IST 於九十八年度減資匯回股款美金 1,275 仟元。

截至九十九年底止，宜特公司及其具控制能力之被投資公司，其投資關係及持股比例如下列圖表：

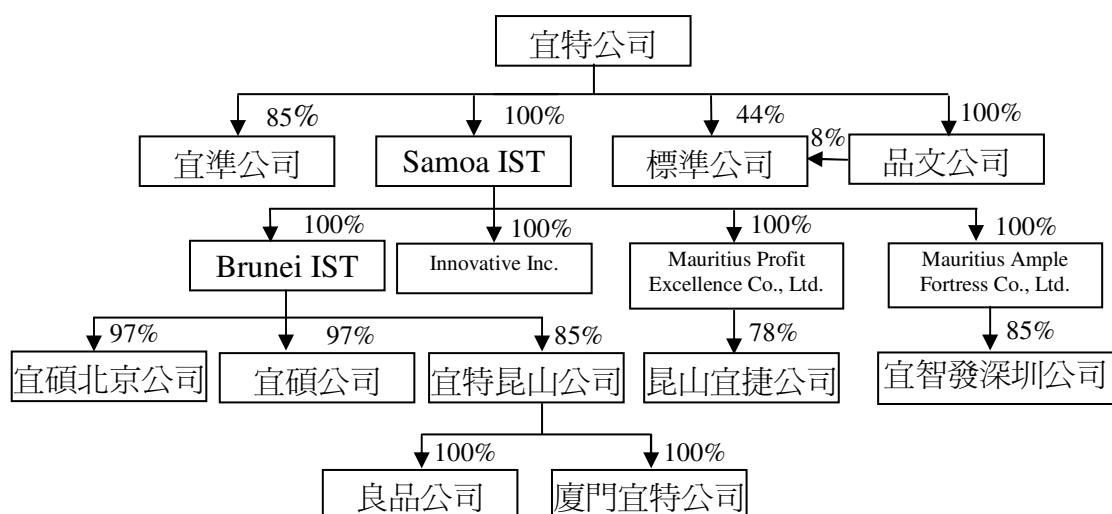

Samoa IST、Brunei IST、品文公司、Mauritius Profit Excellence Co., Ltd. 及 Mauritius Ample Fortress Co., Ltd. 主要從事投資業務；宜準公司主要從事電子零組件製造及銷售業務；標準公司主要從事電子產品測試等業務；宜碩公司及昆山宜捷公司主要從事電子零組件生產製造、設計測試及銷售等業務；宜特昆山公司、宜碩北京公司、宜智發深圳公司及廈門宜特公司主要從事商品檢測等業務；Innovative Inc. 主要從事積體電路之研究開發製作、分析預燒、測試業務、半導體零件及其儀器、電子零件等業務；良品公司主要從事貿易業務。

截至九十九年及九十八年底止，宜特公司及子公司員工總人數分別為 741 人及 786 人。

## 二、重要會計政策之彙總說明

本合併財務報表係依照證券發行人財務報告編製準則及一般公認會計原則編製。依照前述準則及原則編製財務報表時，宜特公司及子公司對於備抵呆帳、存貨跌價及呆滯損失、固定資產折舊、減損損失、遞延資產攤銷、所得稅、退休金、產品售後服務保證暨員工分紅及董監事酬勞等之提列，必須使用合理之估計金額，因估計涉及判斷，實際結果可能有所差異。

重要會計政策彙總說明如下：

### 合併概況

#### (一) 合併財務報表編製準則

宜特公司直接或透過子公司間接持有被投資公司有表決權股份超過百分之五十以上，及直接或間接持有表決權之股份雖未超過百分之五十，但宜特公司對其具有實質控制能力者，構成母子公司關係，其財務報表予以合併。編製合併財務報表時，母子公司間重大之交易及其餘額，業已銷除。

#### (二) 九十九及九十八年度合併財務報表編製主體如下：

投資公司名稱	子公司名稱	九十九年 十二月三十 一日所持股 權百分比	九十八年 十二月三十 一日所持股 權百分比	說明
宜特公司	Samoa IST	100%	100%	—
	標準公司	52%	81%	宜特公司分別於九十九年四月及六月處分部分股數及未參與該公司現金增資致持股比例下降
	宜準公司	85%	85%	—
	品文公司	100%	-	係於九十九年五月新設立
Samoa IST	Brunei IST	100%	100%	—
	Mauritius Ample Fortress Co., Ltd.	100%	100%	—
	Innovative Inc.	100%	100%	—
	Mauritius Profit Excellence Co., Ltd.	100%	100%	—
Brunei IST	宜碩公司	97%	97%	—
	宜特昆山公司	85%	85%	—
	宜碩北京公司	97%	97%	—
Mauritius Ample Fortress Co., Ltd.	宜智發深圳公司	85%	85%	—
Mauritius Profit Excellence Co., Ltd.	昆山宜捷公司	78%	78%	—
宜特昆山	良品公司	100%	-	係於九十九年六月新設立
	廈門宜特公司	100%	-	係於九十九年八月新設立

本合併財務報表對其他少數股權股東持有上述被投資公司之股份，列於少數股權及少數股權損益項下。

宜特公司及上述列入合併財務報表個體之子公司，以下合稱本公司。

#### 資產與負債區分流動與非流動之標準

流動資產包括現金、主要為交易目的而持有之資產，以及預期於資產負債表日後一年內變現之資產；固定資產、遞延資產及其他不屬於流動資產之資產為非流動資產。流動負債包括主要為交易目的而發生之負債，以及須於資產負債表日後一年內清償之負債，負債不屬於流動負債者為非流動負債。

#### 公平價值變動列入損益之金融商品

公平價值變動列入損益之金融商品包括交易目的之金融資產或金融負債。本公司成為金融商品合約之一方時，認列金融資產或金融負債；對於合約權利喪失控制時，除列金融資產；於合約規定之義務解除、取消或到期而使金融負債消滅時，除列金融負債。

原始認列時，係以公平價值衡量，交易成本列為當年度費用，續後評價時，以公平價值衡量且公平價值變動認列為當年度損益。金融商品除列時，出售所得價款或支付金額與帳面價值之差額，計入當年度損益。依慣例交易購買或出售金融資產時，採用交易日會計處理。

衍生性商品未能符合避險會計者，係分類為交易目的之金融資產或金融負債。公平價值為正值時，列為金融資產；公平價值為負值時，列為金融負債。無活絡市場之金融商品，係以評價方法估計公平價值。

#### 備供出售金融資產

備供出售金融資產於原始認列時，以公平價值衡量，並加計取得之交易成本；後續評價以公平價值衡量，且其價值變動列為股東權益調整項目，累積之利益或損失於金融資產除列時，列入當年度損益。依慣例交易購買或出售金融資產時，採用交易日會計處理。

#### 持有至到期日金融資產

持有至到期日金融資產原始認列時，以公平價值衡量，於除列時認列損益。依交易慣例購買或出售金融資產時，採用交易日會計處理。

### 收入認列及應收帳款、備抵呆帳

營業收入原則上係於獲利過程完成時認列，其條件為(一)收入金額能可靠衡量；(二)與交易有關之經濟效益很有可能流向企業；(三)與交易相關之已發生及即將發生之成本能可靠衡量；(四)交易於資產負債表日之完成程度能可靠衡量時認列。去料加工時，加工產品之所有權及顯著風險並未移轉，是以去料時不作銷貨處理。

營業收入係按本公司與買方所協議交易對價(考量商業折扣及數量折扣後)之公平價值衡量；惟營業收入之對價為一年期以內之應收款時，其公平價值與到期值差異不大且交易量頻繁，則不按設算利率計算公平價值。

備抵呆帳係按應收款項帳齡及收回可能性評估提列。本公司係依據對客戶之應收帳款帳齡分析，定期評估應收帳款之收回可能性。

### 存 貨

存貨包括原物料、在製品、製成品及商品。存貨係以成本與淨變現價值孰低計價，比較成本與淨變現價值時除同類別存貨外係以個別項目為基礎。淨變現價值係指在正常情況下之估計售價減除至完工尚需投入之成本及銷售費用後之餘額。存貨成本之計算採用加權平均法。

### 採權益法之長期股權投資

本公司對被投資公司持有表決權股份達百分之二十以上或具有重大影響力者，採用權益法評價。以投資成本加(減)按持股比例認列被投資公司之純益(純損)計算。被投資公司發生純益(純損)時，認列投資利益(損失)，發放現金股利時則作為投資成本減項。原始投資成本與取得股權時被投資公司股權淨值間之差額，先將投資成本予以分析處理，投資成本超過可辨認淨資產公平價值部分列為商譽，商譽不予攤銷。若可辨認淨資產公平價值超過投資成本，則其差額就各非流動資產(非採權益法評價之金融資產、待處分資產、遞延所得稅資產及預付退休金或其他退休給付除外)公平價值等比例減少之，仍有差額時列為非常損益。



本公司與採權益法評價之被投資公司順流或逆流交易所產生之利益，皆按持股比例予以消除。本公司採權益法計價之被投資公司側流交易所產生之損益，按被投資公司約當持股比例予以消除。遞延之損益俟實現時始予認列。

被投資公司發行新股時，若未按持股比例認購，致使投資比例發生變動，並因而使投資之股權淨值發生增減時，其增減數調整「資本公積」及「長期股權投資」；前項調整如應借記「資本公積」，而長期股權投資所產生之資本公積餘額不足時，其差額借記「保留盈餘」。如被投資公司非屬股本及保留盈餘之股東權益發生增減，應將增減數按持股比例調整「長期股權投資」及長期股權投資所產生之其他股東權益調整項目。

本公司對具重大影響力之被投資公司，因認列其虧損致使對該被投資公司之長期股權投資及墊款帳面餘額為負數時，除本公司意圖繼續支持，或該被投資公司之虧損係屬短期性質，有充分證據顯示將於未來短期內回復獲利之營運外，其投資損失之認列以使對該公司投資及墊款之帳面餘額降至零為限。

於資產負債表日評估是否有減損跡象，若有客觀證據顯示業已減損，就其減損部分認列損失；進行減損測試時，商譽係分攤到本公司預計能享受合併綜效之各相關現金產生單位。商譽所屬現金產生單位除有跡象顯示可能減損外，每年應藉由各單位帳面價值（包含商譽）與其可回收金額之比較，進行各單位之減損測試。各單位之可回收金額若低於其帳面價值，減損損失先就已分攤至該現金產生單位之商譽，減少其帳面價值。次就其餘減損損失再依現金產生單位中各資產帳面價值等比例分攤至各資產。已認列之商譽減損損失不得迴轉。

對僅具重大影響力而未具控制能力之長期股權投資，係以個別長期股權投資帳面價值（含商譽）為基礎，比較個別投資之可回收金額與帳面價值以計算該投資之減損損失。

採權益法之長期股權投資出售成本係按加權平均法計算。

以成本衡量之金融資產

無法可靠衡量公平價值之權益商品投資，係國內非上市（櫃）公司股票，以原始認列之成本衡量。現金股利於除息日認列收益，但依據投資前淨利宣告之部分，係自投資成本減除。股票股利不列為投資收益，僅註記股數增加，並按增加後之總股數重新計算每股成本。若有減損之客觀證據，則認列減損損失，此減損金額不予迴轉。

## 固定資產

固定資產係按成本減累計折舊及累計減損計價。重大之更新及改良作為資本支出；修理及維護支出則作為當年度費用。固定資產於購建期間支出款項所負擔之利息予以資本化列為固定資產之成本。

倘固定資產以其相關可回收金額衡量帳面價值有重大減損時，就其減損部分認列損失。嗣後若固定資產可回收金額增加時，將減損損失之迴轉認列為利益，惟固定資產於減損損失迴轉後之帳面價值，不得超過該項資產在未認列減損損失之情況下，減除應提列折舊後之帳面價值。

折舊係按平均法依下列耐用年數計提：房屋及建築，三至五十年；機器設備，一至十年；運輸設備，五至十年；生財器具，一至六年；租賃改良，二至十五年；其他設備，一至十年。耐用年限屆滿仍繼續使用之固定資產，則就其殘值按重行估計可使用年數繼續提列折舊。

固定資產出售或報廢時，其相關成本、累計折舊及累計減損均自帳上減除，處分固定資產之利益或損失，依其性質列為當年度之營業外利益或損失。

## 合併商譽

合併商譽係原始投資成本與取得股權時被投資公司股權淨值間之差額，原按直線法分五年平均攤銷。依新修訂財務會計準則公報之規定，不再攤銷且續後每年定期進行減損測試。倘經濟事實或環境變動，而導致商譽有減損時，就其減損部分認列損失，此項減損損失嗣後不得迴轉。

## 遞延資產

研究階段之支出於發生時認列為費用；發展階段之支出於符合規定條件時，認列為無形資產，採用直線法依其耐用年限攤銷，不符合規定條件則列為當年度費用。

購買崩應板、電腦軟體、線路補助費、專利權及其他之成本，依直線法分別按一至三年、三至五年、五年、五年及二年平均攤銷。

倘遞延資產以其相關可回收金額衡量帳面價值有重大減損時，就其減損部分認列損失。嗣後若遞延資產可回收金額增加時，將減損損失之迴轉認列為利益，惟遞延資產於減損損失迴轉後之帳面價值，不得超過該項資產在未認列減損損失之情況下，減除應提列攤銷後之帳面價值。

#### 員工認股權

發行酬勞性員工認股權，其給與日於九十七年一月一日（含）以後者，係依照財務會計準則公報第三十九號「股份基礎給付之會計處理準則」處理。按預期既得認股權之最佳估計數量及給與日公平價值計算之認股權價值，於既得期間以直線法認列為當年度費用，並同時調整資本公積—員工認股權。後續資訊顯示預期既得之認股權數量與估計不同時，則修正原估計數。

發行酬勞性員工認股權，其給與日於九十三年一月一日至九十六年十二月三十一日間者，係適用財團法人中華民國會計研究發展基金會解釋函相關規定，本公司選擇採用內含價值法處理，酬勞成本於符合認股權計畫所規定之員工服務年限內逐期認列為費用。

#### 資本支出與收益支出之劃分

凡支出之效益及於以後各年度者列為資產。其效益僅及於當年度或無效者，列為費用或損失。

#### 產品售後服務保證

宜準公司估計可能發生之產品售後服務、保證及修理費用，於產品出售年度，按尚在保證期內之產品銷貨額之某一百分比認列費用。

#### 員工退休金

屬確定給付退休辦法之退休金係按精算結果認列；屬確定提撥退休辦法之退休金，係於員工提供服務之期間，將應提撥之退休金數額認列為當年度費用。

確定給付退休辦法發生縮減或清償時，將縮減或清償損益列入當年度之淨退休金成本。

大陸子公司支付予政府管理退休金計劃之基本養老保險費，於提撥時認列為當年度費用。

### 政府補助收入之會計處理

本公司取得與所得有關之政府補助收入，其已實現者列為政府補助收入，尚未實現者，列為遞延收入，依相對事項分期認列為政府補助收入。

### 可轉換公司債

宜特公司發行之可轉換公司債之交易成本，係按原始認列金額比例分攤至其負債及權益組成要素，屬於權益組成要素部分則以扣除相關所得稅利益後之淨額自權益項目減除。若持有人有權以固定價格或固定數量債券轉換宜特公司固定數量股份時，係以全部發行價格減除經單獨衡量之負債組成要素金額及轉換權以外之嵌入式衍生性商品公平價值後，分攤至權益（資本公積－認股權）組成要素。非屬衍生性商品之負債組成要素係以直線法之攤銷後成本衡量，相關之利息、贖回或再融資之利益及損失認列為當年度損益。當公司債於到期前被持有人要求轉換時，先調整帳列負債組成要素（包括公司債及分別認列之嵌入式衍生性商品）於轉換時應有之帳面價值，再以前述負債組成要素帳面價值加計權益組成要素帳面價值作為發行普通股之入帳基礎。當公司債於約定賣回期間屆滿日可換得普通股之市價高於約定賣回價格時，將賣回權之公平價值一次轉列資本公積；反之，則將賣回權之公平價值認列為當年度利益。

### 所得稅

所得稅作跨期間之分攤，即將可減除暫時性差異、虧損扣抵及未使用投資抵減之所得稅影響數認列為遞延所得稅資產，並評估其可實現性，認列備抵評價金額；應課稅暫時性差異之所得稅影響數則認列為遞延所得稅負債。遞延所得稅資產或負債依其相關資產或負債之分類劃分為流動或非流動項目，無相關之資產或負債者，依預期迴轉期間劃分為流動或非流動項目。

投資國外子公司或國外合資企業之長期股權投資帳面價值與課稅基礎之暫時性差異，如本公司可控制暫時性差異回轉之時間，且於可

預見之未來不會回轉，其實質上係長久存在者，則不予以認列相關遞延所得稅負債或資產。

購置機器設備、研究發展及人才培訓等支出所產生之所得稅抵減，採用當期認列法處理。

以前年度應付所得稅之調整，列入當年度所得稅。

宜特公司及國內子公司未分配盈餘加徵百分之十之所得稅，列為股東會決議年度之所得稅費用。

#### 外幣交易及外幣財務報表之換算

非衍生性商品之外幣交易所產生之各項外幣資產、負債、收入或費用，按交易日之即期匯率折算新台幣金額入帳。外幣性資產及負債實際兌換或結清時所產生之兌換差額列為當年度損益。

資產負債表日之外幣貨幣性資產或負債，按該日即期匯率予以調整，兌換差額列為當年度損益。

本公司所有國外子公司外幣財務報表之換算如下：資產及負債科目均按資產負債表日之即期匯率換算；股東權益中除年初保留盈餘以上年底換算後之餘額結轉外，其餘均按歷史匯率換算；股利按宣告日之匯率換算；損益科目按加權平均匯率換算；外幣財務報表換算所產生之兌換差額列入換算調整數，列於股東權益之調整項目，俟國外子公司出售或清算時再併入損益計算。

前述即期匯率係以主要往來銀行之中價為評價基礎。

### 三、會計變動之理由及其影響

#### 存貨之會計處理準則

本公司自九十八年一月一日起，採用新修訂之財務會計準則公報第十號「存貨之會計處理準則」。主要之修訂包括(一)存貨以成本與淨變現價值孰低者衡量，且除同類別存貨外應逐項比較之；(二)未分攤固定製造費用於發生當年度認列為銷貨成本；及(三)異常製造成本及存貨跌價損失（或回升利益）應分類為銷貨成本。此項會計變動，使本公司九十八年度純損增加 1,703 仟元，稅後合併基本每股虧損增加 0.02 元。

#### 四、現金

	九十九年 十二月三十一日	九十八年 十二月三十一日
支票及活期存款	\$442,518	\$449,923
定期存款	40,929	6,196
零用金	548	702
	483,995	456,821
受限制資產	(33,756)	(8,696)
	<u>\$450,239</u>	<u>\$448,125</u>

#### 五、公平價值變動列入損益之金融負債

本公司九十九年度從事遠期外匯合約交易之目的，主要係為規避因匯率波動所產生之風險。本公司之財務避險策略係以達成規避大部分公平價值變動風險為目的。

截至九十九年底止，尚未到期之遠期外匯合約如下：

	幣別	到期期間	合約金額(仟元)
買入遠期外匯	新台幣兌美元	99.11.23~100.01.20	TWD4,568/ USD150
		99.11.11~100.01.20	TWD3,003/ USD100

本公司九十九及九十八年度公平價值變動列入損益之金融負債產生之淨益(損)分別為1,986仟元及(4,013)仟元。

#### 六、存貨—淨額

	九十九年 十二月三十一日	九十八年 十二月三十一日
商 品	\$ 407	\$ 694
在 製 品	4,619	10,320
原 物 料	221	2,944
	<u>\$ 5,247</u>	<u>\$ 13,958</u>

九十九年及九十八年十二月三十一日之備抵存貨損失分別為2,592仟元及35,933仟元。

九十九及九十八年度與存貨相關之銷貨成本分別為868,263仟元及851,818仟元。九十九及九十八年度與存貨相關之銷貨成本包括存貨跌價損失分別為10,001仟元及35,933仟元。

七、採權益法之長期股權投資

	九 十 九 年		九 十 八 年	
	十 二 月 三 十 一 日	十 二 月 三 十 一 日	十 二 月 三 十 一 日	十 二 月 三 十 一 日
	金 額	股 權 %	金 額	股 權 %
非上市(櫃)公司				
IC Service, Ltd.	\$ 1,605	44	\$ 674	44
魔狐科技股份有限公司 (魔狐公司)	102	42	123	42
汎銓科技股份有限公司 (汎銓公司)	-	-	52,533	47
宜智發科技股份有限公司 (宜智發公司)	-	30	-	30
	<u>\$ 1,707</u>		<u>\$53,330</u>	

投資成本與股權淨值間之差額列為商譽，九十九及九十八年度增減變動金額如下：

商 譽	九 十 九 年 度			
	年 初 餘 額	本 年 度 增 加	本 年 度 減 少	年 底 餘 額
商 譽	<u>\$15,277</u>	<u>\$ -</u>	<u>\$15,277</u>	<u>\$ -</u>

商 譽	九 十 八 年 度			
	年 初 餘 額	本 年 度 增 加	本 年 度 減 少	年 底 餘 額
商 譽	<u>\$ 1,980</u>	<u>\$13,297</u>	<u>\$ -</u>	<u>\$15,277</u>

魔狐公司於九十八年度減資匯回股款 1,474 仟元。

本公司九十九及九十八年度採權益法認列之長期股權投資淨損分別為 277 仟元及 4,941 仟元，除九十八年度汎銓公司係依據被投資公司同期間經會計師查核之財務報表計算外，其餘被投資公司因未具重大性而未經查核，惟管理當局認為上述被投資公司財務報表倘經會計師查核，尚不致產生重大之影響。其明細資料如下：

被 投 資 公 司	九 十 九 年 度	九 十 八 年 度
汎銓公司	\$ 1,389	(\$ 3,306)
IC Service, Ltd.	( 1,645)	( 1,082)
魔狐公司	( 21)	( 553)
	<u>(\$ 277)</u>	<u>(\$ 4,941)</u>

汎銓公司九十九年度增資案，本公司並未按持股比例認購，使本公司對其持股比例由 47%下降為 20%。經本公司依據會計研究發展基



金會(90)基密字第205號函之規定評估對汎銓公司已無重大影響能力，故將其重分類至「以成本衡量之金融資產－非流動」項下。

八、以成本衡量之金融資產－非流動

	<u>九 十 九 年</u> <u>十二月三十一日</u>	<u>九 十 八 年</u> <u>十二月三十一日</u>
國內非上市(櫃)公司股票		
汎銓科技股份有限公司 (汎銓公司)	\$ 55,609	\$ -
程智科技股份有限公司 (程智公司)	<u>1,034</u>	<u>2,862</u>
	<u>\$ 56,643</u>	<u>\$ 2,862</u>

本公司所持有之上述股票投資，因無活絡市場公開報價且其公平價值無法可靠衡量，故以成本衡量。

本公司於九十九年三月出售持有部分程智公司股票，處分價款為2,278仟元，處分利益為450仟元。

九、固定資產

	<u>九 十 九 年</u> <u>十二月三十一日</u>	<u>九 十 八 年</u> <u>十二月三十一日</u>
<u>累計折舊</u>		
房屋及建築	\$ 28,415	\$ 24,321
機器設備	757,436	638,588
運輸設備	7,769	6,676
生財器具	25,718	25,466
租賃改良	65,050	65,553
其他設備	<u>37,931</u>	<u>34,726</u>
	<u>\$922,319</u>	<u>\$795,330</u>
<u>累計減損</u>		
機器設備	<u>\$ 56,221</u>	<u>\$158,802</u>

利息資本化相關資訊如下：

	<u>九 十 九 年 度</u>	<u>九 十 八 年 度</u>
利息費用總額	\$ 22,485	\$ 24,383
利息資本化金額	483	3,230
利息資本化利率	2.23%~2.53%	1.01%~3.95%

本公司於九十八年度所發生之減損損失 159,286 仟元，係部分用於生產之機器設備預期未來現金流入減少，使其可回收金額小於帳面價值所致。

十、遞延資產－淨額

	九 十 九 年 十二月三十一日	九 十 八 年 十二月三十一日
電腦軟體	\$ 9,989	\$ 6,322
崩 應 板	1,457	4,083
線路補助費	460	730
專 利 權	173	134
其 他	1,114	409
	<u>\$ 13,193</u>	<u>\$ 11,678</u>

本公司於九十八年度所發生之減損損失 1,304 仟元，係因經評估不具未來經濟效益所致。

十一、短期銀行借款

	九 十 九 年 十二月三十一日	九 十 八 年 十二月三十一日
週轉金借款－九十九年－於一〇〇年五月底前陸續到期，年利率為 1.14%~2.51%；九十八年－於九十九年六月底前陸續到期，年利率為 2.00%~4.62%	\$201,142	\$139,666
信用狀借款－美金 1,298 仟元，於九十九年三月底前陸續到期，年利率為 1.96%~2.21%	-	42,164
抵押借款－美金 967 仟元，於九十九年二月底前陸續到期，年利率為 1.92%~1.99%	-	31,857
應付商業本票－於九十九年二月底前到期，年利率為 2.20%	-	10,000
	<u>\$201,142</u>	<u>\$223,687</u>

十二、應付商業本票

	九 十 九 年 十二月三十一日
應付商業本票－由金融機構保證發行，一〇〇年一月到期，年利率為 1.09%~1.16%	<u>\$104,981</u>

十三、應付費用及其他流動負債

	九 十 九 年 十二月三十一日	九 十 八 年 十二月三十一日
獎 金	\$ 48,929	\$ 33,113
預收貨款	26,204	11,159
薪 資	22,338	25,413
暫 收 款	16,731	17,410
應付勞務費	14,801	1,580
應付租金	14,278	15,219
福 利 金	10,976	7,260
其 他	61,341	43,941
合 計	<u>\$215,598</u>	<u>\$155,095</u>

十四、應付可轉換公司債

	九 十 八 年 十二月三十一日
國內第一次無擔保可轉換公司 債之負債組成要素	\$300,000
已轉換金額－已轉換普通股為 4,540 仟股	( 219,800)
贖回應付可轉換公司債	( 80,200)
減：應付可轉換公司債折價	-
	<u>\$ -</u>

宜特公司於九十五年二月十三日發行國內第一次無擔保可轉換公司債 300,000 仟元，票面年利率 0%，發行期間五年，公司債持有人得於發行之日起滿三個月後至到期日前十日止，依契約規定請求轉換為宜特公司普通股，轉換價格於發行當時訂為每股 53.5 元，嗣後則依受託契約規定調整。依受託契約規定，當分別符合特定條件時，公司債持有人得享有債券賣回權，宜特公司得享有債券贖回權。

依公司債發行及轉換辦法規定，債權人得於本轉換債發行滿三年，要求宜特公司以債券面額加計利息補償金將其所持有之本轉換債贖回；滿三年之利息補償金為債券面額之 3.03%（實質收益率 1%），應於賣回基準日後三個營業日內以現金贖回本轉換債。宜特公司依財務會計準則公報第三十六號之規定將該轉換選擇權、賣回選擇權與公

司債分離，並分別認列為權益及負債。宜特公司剩餘之公司債已於九十八年度按約定價格全數贖回。

十五、長期銀行借款

	<u>九 十 九 年</u> <u>十二月三十一日</u>	<u>九 十 八 年</u> <u>十二月三十一日</u>
信用借款—自九十九年十一月起，於授信期間內償還本息，至一〇一年十一月還清，年利率為1.90%	\$200,000	\$ -
信用借款—自九十九年十二月起，於授信期間內償還本息，至一〇一年十二月還清，年利率為1.80%	79,800	-
擔保借款—自九十八年一月起，每季為一期償還本息，分二十期償還，至一〇二年十月還清，年利率九十九年為1.75%，九十八年為1.89%	60,000	80,000
信用借款—自九十九年十二月起，於授信期間內償還本息，至一〇一年十二月還清，年利率為1.80%	60,000	-
擔保借款—自九十八年九月起，每月為一期償還本息，至一〇二年八月還清，年利率九十九年為1.98%，九十八年為2.30%	52,763	71,770
應付商業本票—由金融機構保證發行，自九十八年十二月起，於授信期間內償還本息，至一〇〇年十二月到期，年利率九十九年為2.05%，九十八年為2.45%	50,000	50,000
信用借款—自九十九年十二月起，於授信期間內償還本息，至一〇一年十一月還清，年利率為1.80%	50,000	-
信用借款—自九十九年十月起，每季為一期償還本息，至一〇二年七月還清，年利率為2.34%	47,500	-

(接次頁)

(承前頁)

	九 十 九 年 十二月三十一日	九 十 八 年 十二月三十一日
擔保借款—自一〇〇年四月起，每季為一期償還本息，至一〇三年十月還清，年利率為2.02%	\$ 28,867	\$ -
信用借款—自九十九年十二月起，於授信期間償還本息，至一〇一年六月還清，年利率為1.93%	25,000	-
信用借款—自九十八年五月起，每月為一期償還本息，至一〇一年四月還清，年利率九十九年為2.39%，九十八年為2.66%	22,692	39,227
擔保借款—自一〇〇年十一月起，每季為一期償還本息，至一〇三年十一月還清，年利率為2.00%	22,386	-
擔保借款—自九十九年十月起，每季為一期償還本息，至一〇一年七月還清，年利率為2.20%	19,406	-
擔保借款—自一〇〇年一月起，每月為一期償還本息，至一〇二年十一月還清，年利率為2.23%	18,510	-
擔保借款—自九十九年八月起，每季為一期償還本息，至一〇一年八月還清，年利率為2.13%~2.18%	16,905	-
擔保借款—自九十七年九月起，每半年為一期償還本息，至一〇四年三月還清，年利率九十九年為1.25%，九十八年為1.01%	13,500	15,300
擔保借款—自九十九年十二月起，每月為一期償還本息，至一〇二年十一月還清，年利率為2.23%	9,722	-

(接次頁)

(承前頁)

	九 十 九 年 十二月三十一日	九 十 八 年 十二月三十一日
信用借款—自九十七年九月起，每半年為一期償還本息，至一〇四年三月還清，年利率九十九年為 1.35%，九十八年為 1.11%	\$ 9,000	\$ 10,200
擔保借款—自一〇〇年七月起，每月為一期償還本息，至一〇三年十二月還清，年利率為 2.02%	8,587	-
擔保借款—自一〇〇年六月起，每月為一期償還本息，至一〇三年十一月還清，年利率為 2.02%	8,088	-
擔保借款—自一〇〇年五月起，每季為一期償還本息，至一〇二年十一月還清，年利率為 2.13%	6,357	-
擔保借款—自一〇〇年五月起，每季為一期償還本息，至一〇一年二月還清，年利率為 2.13%~2.18%	5,513	-
信用借款—自九十八年十月起，於授信期間內償還本息，至一〇〇年十月還清（已於九十九年十一月提前清償），年利率為 2.50%	-	200,000
信用借款—自九十八年十二月起，於授信期間內償還本息，至一〇〇年十二月還清（已於九十九年九月提前清償），年利率為 2.00%	-	100,000
信用借款—自九十八年十二月起，於授信期間內償還本息，至一〇〇年十二月還清（已於九十九年十二月提前清償），年利率為 1.67%	-	80,000

(接次頁)

(承前頁)

	九 十 九 年 十二月三十一日	九 十 八 年 十二月三十一日
信用借款—自九十九年一月起，每季為一期償還本息，至一〇〇年十月還清（已於九十九年十月提前清償），年利率為2.40%	\$ -	\$ 50,000
信用借款—自九十八年三月起，每月為一期償還本息，至一〇〇年二月還清（已於九十九年六月提前清償），年利率為2.42%	-	50,000
信用借款—自九十八年十月起，於授信期間內償還本息，至一〇〇年十月償清（已於九十九年九月提前清償），年利率為2.41%	-	50,000
信用借款—自九十八年六月起，於授信期間內償還本息，至一〇〇年六月還清（已於九十九年六月提前清償），年利率為2.10%	-	50,000
信用借款—自九十八年三月償還十分之一後，每季為一期償還本息，至九十九年九月還清（已於九十九年五月提前清償），年利率為2.21%	-	45,000
信用借款—自九十九年三月起，每季為一期償還本息，至一〇〇年六月還清（已於九十九年六月提前清償），年利率為2.61%	-	30,000
	<u>814,596</u>	<u>921,497</u>
一年內到期部分	(189,474)	(188,513)
應付商業本票折價	(23)	(47)
	<u>\$625,099</u>	<u>\$732,937</u>

宜特公司長期銀行借款依相關貸款合約規定：宜特公司之上半年度及年度合併財務報表均受有流動比、負債比、金融負債比暨利息保障倍數等限制及有形淨值不得低於新台幣 1,000,000 仟元限制。截至

九十九年十二月底止，宜特公司合併財務報表各項財務比率均符合規定。

標準公司長期銀行借款依相關貸款合約規定：標準公司之上半年度及年度財務報表受有流動比率及負債淨值比等限制。截至九十九年十二月底止，標準公司財務報表流動比率不符合規定部分已轉列一年內到期長期借款。另標準公司已於一〇〇年三月取得銀行同意豁免檢視九十九年度財務報表流動比率之限制。

#### 十六、股東權益

依照法令規定，資本公積除彌補公司虧損外，不得使用，但超過票面金額發行股票所得之溢額，得撥充股本，其撥充股本每年以實收股本之一定比率為限。因採權益法之長期股權投資產生之資本公積，不得作為任何用途。

依據宜特公司章程規定，年度總決算如有盈餘，依下列順序分派之：

- (一) 提繳稅捐。
- (二) 彌補以往年度虧損。
- (三) 提存百分之十為法定盈餘公積，但法定盈餘公積累積已達公司資本總額時，不在此限。
- (四) 視必要時得提列特別盈餘公積。
- (五) 其餘盈餘分配就(一)至(四)項規定後之數額，加計期初未分配盈餘，由董事會視營運需要保留部分盈餘後，按下列擬定分配議案，提請股東會決議分配之：

1. 員工紅利在百分之三至百分之十五範圍內，發放時含本公司直接間接持股百分之五十以上之從屬公司員工。
2. 董事、監察人酬勞百分之三範圍以內，由董事會擬定分配。
3. 其餘為股東股息及紅利。

宜特公司將考量公司所處環境及成長階段，因應未來資金需求及長期財務規劃，滿足股東對於現金流入之需求。就可分配盈餘扣除前條之規定後，提撥分派股東股利，當年度股東股利分配，現金股利佔總額百分之十至百分之百，股票股利佔股利總額之零至百分之九十。



九十九年度應付員工紅利及董監酬勞之估列金額分別為 4,294 仟元及 909 仟元。前述員工紅利及董監酬勞之估列，係依法令、公司章程及過去經驗以可能發放之金額為基礎，分別按擬分配盈餘金額之約 12% 及約 3% 計算。年度終了後，董事會決議之發放金額有重大變動時，該變動調整原提列年度費用，至股東會決議日時，若金額仍有變動，則依會計估計變動處理，於股東會決議年度調整入帳。如股東會決議採股票發放員工紅利，股票紅利股數按決議分紅之金額除以股票公平價值決定，股票公平價值係指股東會決議日前一日之收盤價（考量除權除息之影響後）。宜特公司九十八年度為累積虧損，故無須估列應付員工紅利及董監酬勞相關費用。

宜特公司分配盈餘時，必須依法令規定就股東權益減項餘額，提列特別盈餘公積。嗣後股東權益減項金額如有減少，可就減少金額自特別盈餘公積轉回未分配盈餘。

法定盈餘公積應提撥至其餘額達公司實收股本總額時為止。法定盈餘公積得用以彌補虧損；當其餘額已達實收股本百分之五十時，得以其半數，撥充股本。

分配未分配盈餘時，除屬非中華民國境內居住者之股東外，其餘股東可獲配按股利分配日之稅額扣抵比率計算之股東可扣抵稅額。

宜特公司於九十九年六月二十九日股東常會通過九十八年度虧損撥補議案，決議以資本公積－股票溢價 73,966 仟元及法定盈餘公積 114,447 仟元彌補虧損。

宜特公司於九十八年六月十六日舉行股東常會，決議九十七年度盈餘分配案及每股股利如下：

	<u>盈 餘 分 配 案</u>	<u>每股股利 (元)</u>
法定盈餘公積	\$ 21,185	\$ -
股東股票紅利	80,001	1.32
股東現金紅利	<u>53,334</u>	0.88
	<u>\$154,520</u>	

九十八年六月十六日股東會決議配發九十七年度員工紅利及董監事酬勞分別為 16,185 仟元及 4,624 仟元。員工紅利係全數以現金方式發放。股東會決議配發之員工紅利及董監事酬勞與九十七年度財務

報表認列之員工分紅 16,174 仟元及董監事酬勞 4,624 仟元之差異分別為 11 仟元及 0 元，已調整為九十八年度之損益。

宜特公司九十九年度盈餘分配議案，截至會計師查核報告書出具日止，尚未經董事會通過，有關董事會通過擬議及股東會決議之員工紅利及董監事酬勞資訊，請至台灣證券交易所「公開資訊觀測站」查詢。

#### 換算調整數

九十九及九十八年度換算調整數之變動組成項目如下：

	<u>九十九年度</u>	<u>九十八年度</u>
年初餘額	\$ 63,515	\$ 73,032
外幣財務報表換算所產生之兌換差額之變動	( 26,308)	( 9,517)
年底餘額	<u>\$ 37,207</u>	<u>\$ 63,515</u>
員工認股權		

宜特公司分別於九十二年十二月三十日、九十六年十二月二十一日及九十九年四月十四日發行員工認股權憑證 2,000 仟單位、3,000 仟單位及 500 仟單位。因行使是項認股權憑證而需發行之普通股新股總數分別為 2,000 仟股、3,000 仟股及 500 仟股。憑證持有人於發行屆滿二年之日起，可執行被授與之一定比例之認股權憑證。該認股權憑證之存續期間皆為六年。宜特公司已將認股權證全數授與員工。

上述已發行認股權計畫之資料彙總如下：

	<u>九十九年認股權計畫</u>		<u>九十六年認股權計畫</u>		<u>九十二年認股權計畫</u>	
	單位	每股加權 平均行使 價格 (元/股)	單位	每股加權 平均行使 價格 (元/股)	單位	每股加權 平均行使 價格 (元/股)
九十九年度						
年初流通在外	-	\$ -	3,000	\$43.5	-	\$ -
本年度發行	500	38.6	-	-	-	-
本年度行使	-	-	-	-	-	-
本年度取消	-	-	( 23)	43.5	-	-
年底流通在外	<u>500</u>	38.6	<u>2,977</u>	43.5	<u>-</u>	-
年底可行使	<u>-</u>	-	<u>2,977</u>	43.5	<u>-</u>	-

(接次頁)

(承前頁)

	九十九年認股權計劃		九十六年認股權計劃		九十二年認股權計劃	
	單位	每股加權 平均行使 價格 (元/股)	單位	每股加權 平均行使 價格 (元/股)	單位	每股加權 平均行使 價格 (元/股)
九十八年度						
年初流通在外			3,000	\$43.5	27	\$10.8
本年度行使			-	-	( 27)	10.8
本年度取消			-	-	-	-
年底流通在外			<u>3,000</u>	43.5	<u>-</u>	-
年底可行使			<u>1,500</u>	-	<u>-</u>	-

截至九十九年及九十八年十二月三十一日止，流通在外之員工認股權相關資訊如下：

	九十九年十二月三十一日		九十八年十二月三十一日	
	每股行使價格 (元/股)	加權平均預 期剩餘存續 期限(年)	每股行使價格 (元/股)	加權平均預 期剩餘存續 期限(年)
九十六年認股權計畫	\$ 43.5	3.00	\$ 43.5	4.00
九十九年認股權計畫	38.6	5.30	-	-

上述認股權計畫之認股權認股價格遇有宜特公司普通股股份變動之情形時，業已依照宜特公司員工認股權憑證發行及認股辦法調整上述情形之影響。

宜特公司於九十九年度給與之員工認股權使用 Black-Scholes 評價模式，評價模式所採用之參數如下：

給與日股價	38.6 元
行使價格	38.6 元
預期波動率	42.93%
預期存續期間	4.4 年
預期股利率	0.00%
無風險利率	1.10%
預期離職率	7.44%~9.31%

預期波動率係採宜特公司股票之每日歷史交易資料，採與認股選擇權預期存續期間等量之本區間估算而得。

九十九年度認列之酬勞成本為 1,555 仟元。

宜特公司依財團法人中華民國會計研究發展基金會解釋函相關規定，自九十三年一月一日至九十六年十二月三十一日間，發行之員工

認股權皆採內含價值法認列所給予之酬勞成本，因行使價格等於衡量日之每股市價，故無認列酬勞成本。若採公平價值法認列酬勞性員工認股權酬勞成本，用以估計員工認股權公平價值所做之假設資訊及公平價值彙總如下：

評價模式	Black-Scholes 選擇權評價模式	九十九年度	九十八年度
假設	無風險利率	29.4%	2.94%
	預期存續期間	6年	6年
	預期價格波動率	36.61%	36.61%
	股利率	-	-
給與之認股權加權平均公平價值	每仟單位公平價值（元／仟股）	<u>\$ 21,612</u>	<u>\$ 21,612</u>
母公司普通股股東合併純益（損）	報表列示之母公司普通股股東合併盈餘（虧損）	<u>\$ 71,022</u>	<u>(\$ 272,091)</u>
	擬制母公司普通股股東合併盈餘（虧損）	<u>\$ 61,567</u>	<u>(\$ 297,756)</u>
母公司普通股股東合併稅後基本每股盈餘（虧損）（元）	報表列示之母公司普通股股東合併每股盈餘（虧損）	<u>\$ 1.03</u>	<u>(\$ 3.96)</u>
	擬制母公司普通股股東合併每股盈餘（虧損）	<u>\$ 0.90</u>	<u>(\$ 4.34)</u>
母公司普通股股東合併稅後稀釋每股盈餘（虧損）（元）	報表列示之母公司普通股股東合併每股盈餘（虧損）	<u>\$ 1.03</u>	<u>(\$ 3.96)</u>
	擬制母公司普通股股東合併每股盈餘（虧損）	<u>\$ 0.89</u>	<u>(\$ 4.34)</u>

標準公司於九十九年一月經董事會核准發行員工認股權 1,000 仟單位（以下簡稱「九十九年認股權計畫」），每一單位可認購普通股一股，因行使是項認股權憑證而需發行之普通股新股總數為 1,000 仟股。給與對象為標準公司全部員工。認股權之存續期間為二年，憑證持有人於發行之日起，可行使被給與之一定比例之認股權。認股權行使價格為員工認股權憑證發行日最近期經會計師查核財務報表之每股淨值，若標準公司員工認股權憑證發行日之最近期每股淨值低於面額時，以面額為認購價格，認股權憑證發行後，遇有標準公司普通股股份發生變動時，認購價格將依規定公式予以調整。

九十九年度員工認股權之相關資訊如下：

員工認股權	九 十 九 年 度	
	單 位 ( 仟 )	加權平均行使價格 ( 元 / 每 股 )
年初流通在外	-	\$ -
本年度給與	1,000	10.0
本年度執行	( 681 )	10.0
年底流通在外	<u>319</u>	10.0
年底可行使	<u>319</u>	10.0
本年度給與之認股權加權平均 公平價值 (元/單位)	<u>\$ 0.1426</u>	

截至九十九年十二月三十一日止，流通在外之員工認股權相關資訊如下：

九 十 九 年 十 二 月 三 十 一 日	
行 使 價 格 之範圍(元/每股)	加 權 平 均 剩 餘 合 約 期 限 ( 年 )
\$10.0	1.03

標準公司於九十九年度給與之員工認股權使用 Black-Scholes 評價模式，評價模式所採用之參數如下：

給與日標的公平價值 (每股)	5.7 元
行使價格	10.0 元
預期波動率	43.26%
預期存續期間	1 年
預期股利率	0.00%
無風險利率	0.25%

給與日標的公平價值係以市場法並經必要之溢折價價值調整後，以已發行股數為基礎設算。

預期波動率係以與標準公司相似之類比公司之歷史股價資訊為基礎估計標的股票預期價格波動率。

九十九年度本公司按持股比例認列之酬勞成本為 115 仟元。

#### 十七、員工退休金

適用「勞工退休金條例」之退休金制度，係屬確定提撥退休辦法，依員工每月薪資百分之六提撥退休金至勞工保險局之個人專戶。

宜特公司及國內子公司九十九及九十八年度認列之退休金成本分別為15,242仟元及12,934仟元。

適用「勞動基準法」之退休金制度，係屬確定給付退休辦法。員工退休金之支付，係根據服務年資及核准退休日前六個月平均工資計算。宜特公司、宜準公司及標準公司按員工每月薪資總額百分之二提撥員工退休基金，交由勞工退休準備金監督委員會以該委員會名義存入台灣銀行之專戶。宜特公司及上述國內子公司九十九及九十八年度認列之退休金成本分別為1,090仟元及2,024仟元。

宜特公司、宜準公司及標準公司屬確定給付退休辦法之退休金相關資訊揭露如下：

(一) 淨退休金成本組成項目：

	九十九年度	九十八年度
服務成本	\$ 281	\$ 305
利息成本	809	931
攤銷數	653	679
退休基金資產之預期報酬	( 653)	109
淨退休金成本	<u>\$ 1,090</u>	<u>\$ 2,024</u>

(二) 退休基金提撥狀況與帳載預付退休金之調節：

	九十九年 十二月三十一日	九十八年 十二月三十一日
給付義務		
既得給付義務	\$ -	\$ -
非既得給付義務	( 16,300)	( 15,717)
累積給付義務	( 16,300)	( 15,717)
未來薪資增加之影響數	( 20,781)	( 20,229)
預計給付義務	( 37,081)	( 35,946)
退休基金資產公平價值	<u>34,508</u>	<u>31,919</u>
提撥狀況	( 2,573)	( 4,027)
未認列過渡性淨給付義務	2,901	3,052
未認列退休金損失	16,202	16,520
補列之退休金負債	-	-
預付退休金	<u>\$ 16,530</u>	<u>\$ 15,545</u>
既得給付	<u>\$ -</u>	<u>\$ -</u>

(三) 精算假設：

	九十九年度	九十八年度
折現率	2.25%	2.25%
未來薪資水準增加率	3.00%~5.00%	2.00%~4.00%
退休基金資產預期投資報酬率	2.00%	2.00%

	九十九年度	九十八年度
(四) 提撥至退休基金金額	<u>\$ 2,075</u>	<u>\$ 4,280</u>
(五) 由退休基金支付金額	<u>\$ -</u>	<u>\$ -</u>

十八、 所得稅

(一) 所得稅費用構成項目如下：

	九十九年度	九十八年度
當年度估列之所得稅		
國    內	\$ 7,737	\$ 4,197
國    外	<u>1,901</u>	<u>1,779</u>
	<u>9,638</u>	<u>5,976</u>
遞延所得稅		
國    內	935	( 1,701)
國    外	<u>( 1,798)</u>	<u>-</u>
	<u>( 863)</u>	<u>( 1,701)</u>
以前年度所得稅調整	<u>( 4,435)</u>	<u>210</u>
所得稅費用	<u>\$ 4,340</u>	<u>\$ 4,485</u>

(二) 淨遞延所得稅資產明細如下：

	九十九年 十二月三十一日	九十八年 十二月三十一日
流    動		
暫時性差異	\$ 3,569	\$ 3,990
投資抵減	2,267	-
備抵評價	<u>( 2,088)</u>	<u>( 780)</u>
	<u>\$ 3,748</u>	<u>\$ 3,210</u>
非 流 動		
投資抵減	\$ 21,950	\$ 3,653
虧損扣抵	14,783	7,574
暫時性差異	5,060	6,792
備抵評價	<u>( 40,086)</u>	<u>( 16,546)</u>
	<u>\$ 1,707</u>	<u>\$ 1,473</u>

立法院於九十九及九十八年度間陸續修正及通過下列法規：

1. 九十八年一月修正所得稅法第三十九條條文，將營利事業虧損扣抵年限由五年延長為十年。
2. 九十八年五月修正所得稅法第五條條文，將營利事業所得稅稅率由百分之二十五調降為百分之二十，並自九十九年度施行。
3. 九十九年四月通過「產業創新條例」，其中第十條規定公司得在投資於研究發展支出 15% 限度內，抵減當年度應納營利事業所得稅，並以不超過該公司當年度應納營利事業所得稅 30% 為限，該規定之施行期間自九十九年一月一日起至一〇八年十二月三十一日止。
4. 九十九年五月再修正所得稅法第五條條文，將營利事業所得稅稅率由百分之二十調降為百分之十七，並自九十九年度施行。

(三) 宜特公司兩稅合一相關資訊：

	九 十 九 年 十二月三十一日	九 十 八 年 十二月三十一日
股東可扣抵稅額帳戶餘額	<u>\$ 19,495</u>	<u>\$ 13,453</u>

九十九年預計盈餘分配之稅額扣抵比率為 27.45%；九十八年度因屬虧損未有可分配之盈餘，故無稅額扣抵比率。

由於實際分配予股東之可扣抵稅額，應以股利分配日之股東可扣抵稅額帳戶餘額為準，因此宜特公司預計九十九年度盈餘分配之稅額扣抵比率可能與將來實際分配予股東時所適用之稅額扣抵比率有所差異。

(四) 截至九十九年及九十八年底止，宜特公司屬於八十六年度（含）以前之未分配盈餘分別為 0 元及 4 仟元。

(五) 截至九十九年底止，所得稅抵減相關資訊如下：

法 令 依 據	抵 減 項 目	可 抵 減 稅 額	尚 未 抵 減 稅 額	最 後 抵 減 年 度
促進產業升級條例	機器設備	\$ 2,881	\$ 1,699	一〇二年
		<u>22,518</u>	<u>22,518</u>	一〇三年
		<u>\$ 25,399</u>	<u>\$ 24,217</u>	

(接次頁)



(承前頁)

法令依據	抵減項目	可抵減稅額	尚未抵減稅額	最後抵減年度
促進產業升級條例	人才培訓	\$ 538	\$ -	一〇二年
	研究發展 支出投 資抵減	\$ 4,650	\$ -	一〇二年
所得稅法	虧損扣抵	\$ 1,891	\$ 1,891	一〇六年
		1,561	1,561	一〇七年
		3,331	2,952	一〇八年
		7,765	7,765	一〇九年
		\$ 14,548	\$ 14,169	
中國大陸稅法	虧損扣抵	\$ 1,076	\$ 394	一〇二年
		347	220	一〇三年
		\$ 1,423	\$ 614	

(六) 宜特公司截至九十七年度止之營利事業所得稅申報案件，業經稅捐稽徵機關核定。

#### 十九、用人、折舊及攤銷費用

	九 十 九 年 度			九 十 八 年 度		
	屬於營業 成本者	屬於營業 費用者	合 計	屬於營業 成本者	屬於營業 費用者	合 計
用人費用						
薪資費用	\$180,865	\$159,819	\$340,684	\$184,102	\$155,692	\$339,794
退休金	8,880	7,452	16,332	7,907	7,051	14,958
伙食費	8,337	5,433	13,770	7,812	5,250	13,062
福利金	9,823	7,346	17,169	5,264	4,329	9,593
員工保險費	16,603	13,569	30,172	23,279	12,312	35,591
其他用人費用	51,021	41,209	92,230	23,832	23,565	47,397
	\$275,529	\$234,828	\$510,357	\$252,196	\$208,199	\$460,395
折舊費用	\$215,797	\$ 48,246	\$264,043	\$193,768	\$ 53,476	\$247,244
攤銷費用	\$ 8,659	\$ 6,345	\$ 15,004	\$ 7,772	\$ 7,997	\$ 15,769

## 二十、合併每股盈餘（虧損）

計算合併每股盈餘（虧損）之分子及分母揭露如下：

	金 額 ( 分 子 )		股數(分母) ( 仟 股 )	合 併 每 股 盈 餘 ( 虧 損 )	
	稅 前	稅 後		( 元 )	( 元 )
	稅 前	稅 後		稅 前	稅 後
<u>九十九年度</u>					
合併總純益	\$ 64,103	\$ 59,763			
合併基本每股盈餘					
屬於母公司普通股					
股東之純益	\$ 75,143	\$ 71,022	68,635	\$ 1.09	\$ 1.03
具稀釋作用潛在普通股					
之影響					
員工分紅	-	-	179		
合併稀釋每股盈餘					
屬於母公司普通股					
股東之純益加潛	\$ 75,143	\$ 71,022	68,814	\$ 1.09	\$ 1.03
在普通股之影響					
<u>九十八年度</u>					
合併總純損	(\$ 299,462)	(\$ 303,947)			
合併基本及稀釋每股虧損					
屬於母公司普通股					
股東之純損	(\$ 267,726)	(\$ 272,091)	68,627	(\$ 3.90)	(\$ 3.96)

計算合併稀釋每股盈餘時，係假設員工分紅將採發放股票方式，並於該潛在普通股具有稀釋作用時計入加權平均流通在外股數，以計算合併稀釋每股盈餘。計算合併稀釋每股盈餘時，以該潛在普通股資產負債表日之公平價值，作為發行股數之判斷基礎。於次年度股東會決議員工分紅發放股數前計算合併稀釋每股盈餘時，亦繼續考量該等潛在普通股之稀釋作用。

附註十五所述之員工認股權憑證屬潛在普通股，宜特公司分別依財務會計準則公報第二十四號「每股盈餘」所規定之庫藏股票法測試，對九十九年度合併每股純益均無稀釋作用，故不予列入計算。

### 二一、關係人交易

#### (一) 關係人之名稱及其關係

關 係 人 名 稱	與 本 公 司 之 關 係
魔狐公司	採權益法之被投資公司
宜智發公司	採權益法之被投資公司

(接次頁)

(承前頁)

<u>關 係 人 名 稱</u>	<u>與 本 公 司 之 關 係</u>
IC Service, Ltd. 汎銓公司 (註)	採權益法之被投資公司 原採權益法之被投資公司，於 九十九年底本公司已無重大 影響力，故非為關係人

註：九十九年底並非本公司之關係人，其九十九年度之交易及餘額  
僅供參考比較之用。

(二) 關係人交易

	<u>九 十 九 年</u>	<u>九 十 八 年</u>
	<u>金 額</u>	<u>金 額</u>
	<u>%</u>	<u>%</u>
<u>全 年 度</u>		
營業收入淨額		
汎銓公司	\$ -	\$ 712
製造費用		
宜智發公司	\$ 800	\$ -
汎銓公司	-	1,412
	<u>\$ 800</u>	<u>\$ 1,412</u>
營業費用		
宜智發公司	<u>\$ 800</u>	<u>\$ 1,000</u>
租金收入		
宜智發公司	<u>\$ 540</u>	<u>\$ 540</u>
什項收入		
汎銓公司	<u>\$ -</u>	<u>\$ 91</u>
購置固定資產		
魔狐公司	<u>\$ -</u>	<u>\$ 260</u>
處分固定資產價款		
汎銓公司	<u>\$ -</u>	<u>\$ 15,250</u>
<u>年底餘額</u>		
其他應收關係人帳款		
IC Service, Ltd.	<u>\$ 17</u>	<u>\$ -</u>
其他應付關係人帳款		
宜智發公司	<u>\$ -</u>	<u>\$ 260</u>

宜特公司與關係人銷貨之產品移轉價格係依一般交易常規訂定，並無其他相當之產品價格可供比較。宜特公司之收款期間分別為月結、季結或專案結六十天至九十天。

宜特公司與關係人間之租賃契約，其有關租金之決定及收取方式係依租賃契約辦理。

宜特公司對關係人出售或購買固定資產，其交易條件係按雙方議定價格辦理，相關處分利益已予遞延。

其他應收（付）關係人帳款係與被投資公司間之代墊款項。

除上述情形外，宜特公司與關係人間之其他交易，係按一般交易常規辦理。

(三) 董事、監察人及管理階層薪酬資訊：

	<u>九 十 九 年 度</u>	<u>九 十 八 年 度</u>
薪 資	\$ 16,066	\$ 14,715
紅 利	909	-
車 馬 費	<u>145</u>	<u>200</u>
	<u>\$ 17,120</u>	<u>\$ 14,915</u>

二二、質抵押之資產

本公司下列資產已提供作為海關「先放後稅」履約保證、開立信  
用狀、應付短期票券、銀行借款及融資額度之擔保品：

	<u>九 十 九 年 十二月三十一日</u>	<u>九 十 八 年 十二月三十一日</u>
固定資產－淨額	\$498,754	\$358,039
受限制資產（含流動及非流 動）	<u>33,756</u>	<u>8,696</u>
	<u>\$532,510</u>	<u>\$366,735</u>

二三、重大承諾事項

截至九十九年底止，本公司之承諾事項如下：

- (一) 宜特公司代昆山宜捷公司、宜特昆山公司及宜智發深圳公司背書保證額度分別為美金 1,000 仟元、1,400 仟元及 350 仟元。
- (二) 宜特公司已開立未使用信用狀金額約為日幣 53,056 仟元；標準公司已開立未使用信用狀金額約為美金 36 仟元；宜碩公司已開立未使用信用狀金額約美金 75 仟元。

(三) 宜特公司承租辦公大樓，租期於一一六年二月到期。目前租金一年為 17,148 仟元，出租人得依規定調整租金，租約到期時可再續約。前述租約於未來五年度應給付之最低租金及自第六年起每五年之應付租金總額及其折現值列示如下：

年	度	金	額	折	現	值
一〇〇年		\$ 17,148		\$ 17,148		
一〇一年		17,148		17,148		
一〇二年		17,148		17,148		
一〇三年		17,148		17,148		
一〇四年		17,148		17,148		
一〇五年~一〇九年		85,740		65,241		
一一〇年~一一四年		85,740		51,864		
一一五年~一一六年		20,006		10,456		
		<u>\$277,226</u>		<u>\$213,301</u>		

(四) 標準公司自九十九年五月起向世界先進積體電路股份有限公司承租廠房，租期於一〇四年四月到期，目前租金每年為 9,587 仟元，本租約於未來五年應給付之最低租金列示如下：

期	間	金	額
一〇〇年度		\$ 9,587	
一〇一年度		9,587	
一〇二年度		9,587	
一〇三年度		9,587	
一〇四年四月		3,196	
		<u>\$ 41,544</u>	

#### 二四、重大期後事項

宜特公司於一〇〇年一月發行國內第二次有擔保可轉換公司債 300,000 仟元，依票面金額之 101.3%發行，票面利率為 0%，發行期間三年。公司債持有人得於一〇〇年二月十一日起至一〇二年十二月三十一日止依規定請求轉換為宜特公司之普通股股票，轉換價格於發行時訂為每股 29.2 元，嗣後則依受託契約規定調整；債券餘額至一〇三年一月十日到期依債券面額之 101.5%一次清償。依受託契約規定，債權持有人得於一〇二年一月十日以債券面額加計利息補償金提前賣回予宜特公司（賣回年收益率為 0.5%）；當分別符合特定條件時，宜特公司得享有債券贖回權。

#### 二五、政府補助收入

截至九十九年底止，本公司申請政府補助收入如下：

- (一) 宜特公司於九十八年度以「產品碳足跡與節能減碳資訊服務平台暨工具開發計劃」申請創新科技應用與服務計劃，業經財團法人資訊工業策進會（資策會）審核通過，核定之補助金額為 14,400 仟元。依據契約書規定，宜特公司執行此計劃研究成果及所產生之智慧財產權，歸屬於宜特公司所有。宜特公司應於契約書所訂期數於每期結束後次月二十一日前（但會計年度最後一期之工作報告須於十二月二十六日前）將該期之工作報告依規定格式向資策會提出，資策會對本開發計劃及成果有發表權。截至九十九年底止，累積認列補助收入 11,934 仟元。
- (二) 宜特公司於九十九年第一季以「驗證與分析技術研發中心營運計劃」申請經濟部鼓勵國內企業在台設立研發中心計劃，業經財團法人資訊工業策進會（資策會）審核通過，核定之補助金額為 15,000 仟元。依據契約書規定，本公司執行此計劃研究成果及所產生之智慧財產權，歸屬於本公司所有。本公司應於契約書所訂期數於每期結束後次月二十一日前將該期之工作報告依規定格式向資策會提出，資策會對本開發計劃及成果有發表權。截至九十九年底止，尚未認列補助收入。
- (三) 宜特公司申請行政院勞工委員會職業訓練局九十八年度「立即充電計劃」，業經該局桃園職業訓練中心審核通過，並已收取核定之補助款 1,151 仟元。

## 二六、其 他

本公司具重大影響之外幣金融資產及負債資訊如下：

單位：各外幣仟元

金 融 資 產	九十九年十二月三十一日		九十八年十二月三十一日	
	外 幣	匯 率	外 幣	匯 率
貨幣性項目				
美 金	\$ 4,721	29.13	\$ 3,162	31.99
港 幣	84	3.75	-	-

(接次頁)

(承前頁)

	九十九年十二月三十一日		九十八年十二月三十一日	
	外幣	匯率	外幣	匯率
日圓	\$ 37	0.36	\$ 19,936	0.35
歐元	5	38.92	26	46.1
人民幣	35,981	4.42	36,896	4.71
<u>採權益法之長期股權投資</u>				
日圓	4,481	0.36	1,926	0.35
<u>金融負債</u>				
<u>貨幣性項目</u>				
美金	2,211	29.13	6,166	31.99
日圓	93,600	0.36	1,000	0.35
人民幣	14,863	4.42	38,993	4.71

## 二七、附註揭露事項

### (一) 重大交易事項及(二) 轉投資事業相關資訊。

本公司除下列事項外，並無其他應揭露事項。編製合併財務報表時，母子公司間重大交易及其餘額已予以全數消除。

#### 1. 資金貸與他人：

單位：新台幣及人民幣仟元

資金貸與他人者公司名稱	貸與對象	往來科目	對個別對象資金貸與限額(註一)	本期最高餘額	期末餘額	年利率	資金原因	提供擔保名稱	擔保金額	品名	價值	業務往來金額	資金貸與總額(註二)
宜碩公司	宜智發深圳公司	其他應收關係人帳款	人民幣13,761	人民幣3,000	人民幣3,000	-	營運周轉	\$ -	-	\$ -	-	\$ -	\$ 276,663
宜特昆山公司	宜智發深圳公司	其他應收關係人帳款	人民幣18,397	人民幣2,000	人民幣2,000	-	營運周轉	-	-	-	-	-	276,663

註一：對單一企業貸放之限額，不得超過本公司可貸資金總額之百分之五十，融資金額不得超過貸與企業淨值之百分之四十。

註二：資金貸與他人總額以不超過本公司可貸與他人資金總額，以不超過本公司上年度未分配前淨值之百分之二十五為限。

#### 2. 為他人背書保證：

單位：美金及人民幣仟元

編號	背書保證者公司名稱	被背書保證對象公司名稱	關係	對單一企業背書保證之限額	本期最高背書保證餘額	期末背書保證餘額	以財產擔保之背書保證金額	累計背書保證金額佔最近期財務報表淨值之比率	背書保證最高限額
0	宜特公司	昆山宜捷公司	間接持股 78%之子公司	註	美金 2,250	美金 1,000	擔保信用狀 美金 1,000	2%	註
		宜特昆山公司	間接持股 85%之子公司	註	美金 1,400	美金 1,400	-	3%	註
		宜智發深圳公司	間接持股 85%之子公司	註	美金 350	美金 350	-	1%	註
		Samoa 1ST	本公司之子公司	註	-	-	-	-	註
1	宜碩公司	昆山宜捷公司	同一母公司	註	-	-	-	註	註

註：宜特公司對外背書保證責任總額以不超過宜特公司最近期財務報表淨值之百分之四十為限，對單一企業背書保證責任限額，以不超過宜特公司最近期財務報表淨值之百分之二十，並不得超過被擔保企業最近期財務報表淨值之百分之三十為限；宜特公司之子公司其背書保證金額不受限制。因業務關係對企業背書保證，其累積保證金額以不超過宜特公司及被投資公司最近一年度與其業務往來交易總額為限。所稱業務往來金額係指雙方間進貨或銷貨金額孰高者。

### 3. 期末持有有價證券情形：

單位：新台幣及美

金仟元

持有之公司	有價證券種類	有價證券名稱	與有價證券發行人之關係	帳列科目	期 末				備 註
					單位數 (仟)	帳面金額 (註一)	持 股 比 例	股權淨值 ／ 帳面價值	
本公司	股 票	Samoa IST	本公司之子公司	採權益法之長期股權投資	15,818	\$ 385,418	100	\$ 385,418	註二
	股 票	標準公司	本公司之子公司	採權益法之長期股權投資	8,398	126,606	44	126,606	註二
	股 票	品文公司	本公司之子公司	採權益法之長期股權投資	9,000	88,411	100	88,411	註二
	股 票	宜準公司	本公司之子公司	採權益法之長期股權投資	5,814	6,049	85	6,049	註二
Samoa IST	股 票	Brunei IST	Samoa IST 之子公司	採權益法之長期股權投資	7,040	美金 11,834	100	美金 11,834	註二
	股 票	Mauritius Profit Excellence Co., Ltd.	Samoa IST 之子公司	採權益法之長期股權投資	2,975	( 美金 2 )	100	( 美金 2 )	註二
	股 票	Mauritius Ample Fortress Co., Ltd.	Samoa IST 之子公司	採權益法之長期股權投資	1,700	美金 1,968	100	美金 1,968	註二
	股 票	Innovative Inc.	Samoa IST 之子公司	採權益法之長期股權投資	2,730	美金 2,002	100	美金 2,002	註二
	股 票	IC Service, Ltd.	-	採權益法之長期股權投資	3	美金 55	44	美金 55	註四
品文公司	股 票	魔狐公司	-	採權益法之長期股權投資	13	102	42	102	註四
	股 票	宜智發公司	-	採權益法之長期股權投資	30	-	30	-	註三
	股 票	標準公司	-	採權益法之長期股權投資	1,500	22,623	8	22,623	註二
	股 票	汎鎔公司	-	以成本法衡量之金融資產-非流動	4,122	55,608	20	55,608	註三
	股 票	程智公司	-	以成本法衡量之金融資產-非流動	85	1,034	-	1,034	註三
Brunei IST	股 權	宜碩公司	Brunei IST 之子公司	採權益法之長期股權投資	-	美金 5,367	97	美金 5,050	註二
	股 權	宜特昆山公司	Brunei IST 之子公司	採權益法之長期股權投資	-	美金 5,933	85	美金 5,933	註二
	股 權	宜碩北京公司	Brunei IST 之子公司	採權益法之長期股權投資	-	美金 522	97	美金 476	註二
Mauritius Ample Fortress Co., Ltd.	股 權	宜智發深圳公司	Mauritius Ample Fortress Co., Ltd. 之子公司	採權益法之長期股權投資	-	美金 1,968	85	美金 1,968	註二
Mauritius Profit Excellence Co., Ltd.	股 權	昆山宜捷公司	Mauritius Profit Excellence Co., Ltd. 之子公司	採權益法之長期股權投資	-	( 美金 2 )	78	( 美金 2 )	註二
宜準公司	股 票	宏凌實業股份有限公司	-	以成本法衡量之金融資產-非流動	200	-	6	-	註三
宜特昆山公司	股 權	良品貿易有限公司(良品公司)	宜特昆山之子公司	採權益法之長期股權投資	-	人民幣 775	100	人民幣 775	註四
	股 權	廈門宜特電子科技有限公司(廈門宜特公司)	宜特昆山之子公司	採權益法之長期股權投資	-	人民幣 275	100	人民幣 275	註四

註一：上列有價證券於九十九年底無提供擔保、質押借款或其他約定受限制者。

註二：係按同期間經會計師查核之財務報表計算。

註三：係按九十九年底帳面價值計算。

註四：係按同期間未經會計師查核之財務報表計算。

### 4. 被投資公司名稱、所在地區…等相關資訊：

單位：新台幣及

外幣仟元

投資公司名稱	被投資公司名稱	所 在 地 區	主要營業項目	原 始 投 資 金 額		期 末 持 有		被投資公司本期(損)益	本期認列之投資(損)益	備 註
				本期期末	上期期末	股 數 (仟股)	比 率 (%) 帳面金額			
本公司	Samoa IST	薩摩亞	投資業務	美金 15,818	美金 14,446	15,818	100	\$ 13,614	\$ 13,614	子公司(註一)
	標準公司	新竹市	從事電子產品測試等業務	123,835	153,326	8,398	44	( 28,372 )	( 14,961 )	子公司(註一)
	汎鎔公司	新竹市	電子零組件製造及銷售業	-	58,919	-	-	-	-	採權益法之長期股權投資(註二)(註四)

(接次頁)



(承前頁)

投資公司名稱	被投資公司名稱	所在地	主要營業項目	原始投資金額			期末持有			被投資公司本期(損)益	本期認列之投資(損)益	備註
				本期	上期	期末	股數(仟股)	比率(%)	帳面金額			
本公司	宜準公司	新竹市	電子零組件製造及銷售業	\$ 51,000	\$ 51,000	5,814	85	\$ 6,049	(\$ 28,568)	(\$ 24,283)	子公司(註一)	
	IC Service, Ltd.	日本	半導體之電子產品設計、解析、加工、試驗、輸出業務及相關前述連帶關連事業	-	1,937	-	-	-	( 3,768)	( 1,534)	採權益法之長期股權投資(註二)(註五)	
	魔狐公司	台北市	資訊軟體服務業	-	6,526	-	-	-	( 51)	( 21)	採權益法之長期股權投資(註二)(註四)	
	品文公司	新竹市	投資業務	90,000	-	9,000	100	88,411	( 1,925)	( 1,925)	子公司(註一)	
	宜智發公司	新竹市	資訊軟體服務業	-	9,000	-	-	-	-	-	(註三)(註四)	
Samoa IST	Brunei IST	汶萊	投資業務	美金 7,040	美金 7,040	7,040	100	美金 11,834	美金 760	美金 760	孫公司(註一)	
	Mauritius Profit Excellence Co., Ltd.	模里西斯	投資業務	美金 2,975	美金 2,975	2,975	100	(美金 2,154)	美金 351	美金 351	孫公司(註一)	
	Mauritius Ample Fortress Co., Ltd.	模里西斯	投資業務	美金 1,700	美金 1,700	1,700	100	美金 1,968	(美金 25)	(美金 25)	孫公司(註一)	
	Innovative Inc.	美國	積體電路之研究開發製作、分析預燒、測試業務、半導體零件及其儀器、電子零件等業務	美金 2,730	美金 2,730	2,730	100	美金 2,002	(美金 113)	(美金 113)	孫公司(註一)	
	IC Service Ltd.	日本	積體電路之研究開發製作、分析預燒、測試業務、半導體零件及其儀器、電子零件等業務	4,379	-	3	44	美金 55	(美金 120)	(美金 4)	採權益法之長期股權投資(註二)	
品文公司	魔狐公司	台北市	資訊軟體服務業	6,526	-	13	42	102	( 51)	-	採權益法之長期股權投資(註二)	
	宜智發公司	新竹	資訊軟體服務業	9,000	-	30	30	-	-	-	採權益法之長期股權投資(註三)	
	標準公司	新竹	從事電子產品測試業務	22,118	-	1,500	8	22,623	( 28,372)	( 3,112)	採權益法之長期股權投資(註一)	
	汎詮公司	新竹	電子零組件製造及銷售業	58,919	-	4,122	20	55,608	4,406	1,389	以成本衡量之金融資產-非流動(註二)(註六)	
Brunei IST	宜碩公司	中國上海市	從事電子零組件生產製造、設計測試及銷售等業務	美金 3,454	美金 3,454	-	97	美金 5,367	美金 149	美金 144	曾孫公司(註一)	
	宜特昆山公司	中國昆山市	從事商品檢測等業務	美金 3,825	美金 3,825	-	85	美金 5,933	美金 694	美金 590	曾孫公司(註一)	
	宜碩北京公司	中國北京市	從事商品檢測等業務	美金 475	美金 475	-	97	美金 522	美金 29	美金 28	曾孫公司(註一)	
Mauritius Ample Fortress Co., Ltd.	宜智發深圳公司	中國深圳市	從事商品檢測等業務	美金 1,700	美金 1,700	-	85	美金 1,968	(美金 29)	(美金 25)	曾孫公司(註一)	
Mauritius Profit Excellence Co., Ltd.	昆山宜捷公司	中國昆山市	從事電子零組件生產製造、設計測試及銷售等業務	美金 2,975	美金 2,975	-	78	(美金 2,154)	美金 351	美金 351	曾孫公司(註一)	
宜特昆山公司	良品公司	中國香港	貿易業	人民幣 683	-	-	100	人民幣 775	人民幣 92	人民幣 92	孫公司(註二)	
	廈門宜特公司	中國廈門市	從事商品檢測等業務	人民幣 350	-	-	100	人民幣 275	(人民幣 75)	(人民幣 75)	孫公司(註二)	

註一：係按同期間經會計師查核之財務報表計算。

註二：係按同期間未經會計師查核之財務報表計算。

註三：係按帳面價值列示。

註四：係改變投資架構，本公司按帳面價值將直接持有之股份移轉至品文公司。

註五：係改變投資架構，本公司按帳面價值作價投資，將持有之股份移轉至 Samoa IST。

註六：品文公司評估對汎詮公司已無重大影響力，將其重分類至「以成本衡量之金融資產-非流動」。

(三) 大陸投資資訊：

1. 大陸被投資公司名稱、主要營業項目、實收資本額、投資方式、資金匯出入情形、持股比例、投資損益、期末投資帳面價值、已匯回投資損益及赴大陸地區投資限額：

單位：台幣及美金仟元

大陸被投資公司名稱	主要營業項目	實收資本	投資方式	本期初自台灣匯出累積投資金額	本期匯出金額	或收回金額	本期期末自台灣匯出累積投資金額	本公司直接或間接投資之持股比例	本期認列投資(損)益	期末投資帳面價值	截至本期止已匯回投資收益
宜碩公司	從事電子零組件生產製造、設計測試及銷售等業務	\$ 97,586 (美金 3,350)	註一	\$ 100,615 (美金 3,454) (註六)	\$ -	\$ -	\$ 100,615 (美金 3,454) (註六)	97%	\$ 4,539 (美金 144) (註二)	\$ 156,341 (美金 5,367)	\$ -
昆山宜投公司	從事電子零組件生產製造、設計測試及銷售等業務	110,694 (美金 3,800)	註一	86,662 (美金 2,975)	-	-	86,662 (美金 2,975)	78%	11,063 (美金 351) (註二)	( 62,746) (美金 2,154)	-
宜特昆山公司	從事商品檢測等業務	126,716 (美金 4,350)	註一	111,422 (美金 3,825)	-	-	111,422 (美金 3,825)	85%	18,596 (美金 590) (註二)	172,828 (美金 5,933)	-
宜碩北京公司	從事商品檢測等業務	12,817 (美金 440)	註一	13,837 (美金 475) (註五)	-	-	13,837 (美金 475) (註五)	97%	883 (美金 28) (註二)	15,206 (美金 522)	-
宜智發深圳公司	從事商品檢測等業務	58,260 (美金 2,000)	註一	49,521 (美金 1,700)	-	-	49,521 (美金 1,700)	85%	( 788) (美金 25) (註二)	57,328 (美金 1,968)	-
良品公司	從事貿易業務	3,019 (人民幣 683)	註一	-	-	-	(註七)	85%	428 (人民幣 92) (註二)	3,426 (人民幣 775)	-
廈門宜特公司	從事商品檢測等業務	1,547 (人民幣 350)	註一	-	-	-	(註七)	85%	( 349) (人民幣 75) (註二)	1,216 (人民幣 275)	-

本期期末累計自台灣匯出赴大陸地區投資金額	經濟部投審會核准投資金額	依經濟部投審會規定赴大陸地區投資限額淨值之百分之六十
\$100,615 (美金 3,454)	\$ 100,615 (美金 3,454)	\$732,118
86,662 (美金 2,975)	86,662 (美金 2,975)	
111,422 (美金 3,825)	111,422 (美金 3,825)	
13,837 (美金 475)	13,837 (美金 475)	
49,521 (美金 1,700)	49,521 (美金 1,700)	

註一：投資方式係透過第三地區投資設立公司再投資大陸公司。

註二：係依同期間經母公司會計師查核之財務報表計算。

註三：係依同期間未經會計師查核之財務報表計算。

註四：本表相關數字涉及外幣者，以財務報告日之匯率換算為新台幣。

註五：其中美金 376 仟元係宜碩公司盈餘分配以 Brunei IST 名義轉投資設立，不受依經濟部投審會規定赴大陸地區投資限額之限制。

註六：其中美金 338 仟元係宜碩公司盈餘分配以 Brunei IST 名義增資，不受依經濟部投審會規定赴大陸地區投資限額之限制。

註七：係以宜特昆山公司自有資金轉投資設立，不受依經濟部投審會規定赴大陸地區投資限額之限制。

2. 與大陸被投資公司直接或間接經由第三地區所發生下列之重大交易事項，暨其價格、付款條件、未實現損益及其他有助於瞭解大陸投資對財務報表影響之有關資料：請參閱附表一及二。

3. 母子公司間業務關係及重要交易往來情形：請參閱附表一及二。

(四) 金融商品資訊之揭露：

1. 公平價值之資訊

非衍生性金融商品 資 產	九十九年十二月三十一日		九十八年十二月三十一日	
	帳面價值	公平價值	帳面價值	公平價值
現 金	\$450,239	\$450,239	\$448,125	\$448,125
受限制資產（含流動 及非流動）	33,756	33,756	8,696	8,696
應收票據及帳款	381,615	381,615	331,069	331,069
其他應收關係人帳款	17	17	-	-
以成本衡量之金融資 產－非流動	56,643	-	2,862	-
長期應收帳款	1,155	1,155	-	-
<u>負 債</u>				
短期銀行借款	201,142	201,142	223,687	223,687
應付商業本票	104,981	104,981	-	-
應付票據及帳款	85,935	85,935	76,713	76,713
其他應付關係人帳款	-	-	260	260
應付設備款	50,601	50,601	22,822	22,822
長期銀行借款（含一 年內到期部分）	814,573	814,573	921,450	921,450
<u>衍 生 性 金 融 商 品</u>				
<u>負 債</u>				
遠期外匯合約	199	199	-	-

2. 本公司估計金融商品公平價值所使用之方法及假設如下：

(1) 短期金融商品以其在資產負債表上之帳面價值估計其公平價值，因為此類商品到期日甚近，其帳面價值應屬估計公平價值之合理基礎。此方法應用於現金、受限制資產、應收票據及帳款、其他應收關係人帳款、短期銀行借款、應付商業本票、應付票據及帳款、其他應付關係人帳款及應付設備款。

(2) 以成本衡量之金融資產－非流動係投資未上市（櫃）公司股票，其無活絡市場公開報價且實務上須以超過合理成本之金額方能取得可驗證公平價值，因此公平價值無法可靠衡量。

(3) 長期應收帳款係以期預計現金流量估計公平價值，折現率則以本公司加權平均資金成本為準。

(4) 本公司之長期銀行借款利率屬浮動利率者，帳面價值即為公平價值；屬固定利率者，因其折現值與帳面價值相近，故以帳面價值為公平價值。

(5) 衍生性金融商品若無市場價格可供參考時，則採用評價方法估計。本公司採用評價方法所使用之估計及假設，與市場參與者於金融商品訂價時用以作為估計及假設之資訊一致，該資訊為本公司可取得者。

本公司主要係以銀行報價所顯示遠期外匯匯率，就個別遠期外匯合約到期日之遠期匯率分別計算個別合約之公平價值。

3. 本公司金融資產及金融負債之公平價值，以活絡市場之公開報價直接決定者，及以評價方法估計者分別為：

	公開報價決定之金額		評價方法估計之金額	
	九十九年 十二月 三十一日	九十八年 十二月 三十一日	九十九年 十二月 三十一日	九十八年 十二月 三十一日
<u>非衍生性金融商品</u>				
<u>資 產</u>				
現 金	\$450,239	\$448,125	\$ -	\$ -
受限制資產	33,756	8,696	-	-
應收票據及帳款	-	-	381,615	331,069
其他應收關係人帳款	-	-	17	-
長期應收帳款	-	-	1,155	-
<u>負 債</u>				
短期銀行借款	-	-	201,142	223,687
應付商業本票	-	-	104,981	-
應付票據及帳款	-	-	85,935	76,713
其他應付關係人帳款	-	-	-	260

(接次頁)

(承前頁)

	公開報價決定之金額		評價方法估計之金額	
	九十九年 十二月 三十一日	九十八年 十二月 三十一日	九十九年 十二月 三十一日	九十八年 十二月 三十一日
<u>非衍生性金融商品</u>				
應付設備款	\$ -	\$ -	\$ 50,601	\$ 22,822
長期銀行借款(含一 年內到期部分)	-	-	814,573	921,450
<u>衍生性金融商品</u>				
負債				
遠期外匯合約	-	-	199	-

4. 本公司於九十九年度因以評價方法估計之公平價值變動而認列為當年度淨損金額為 199 仟元。
5. 本公司九十九年及九十八年十二月三十一日具利率變動之公平價值風險之金融資產分別為 40,929 仟元及 6,100 仟元，金融負債分別為 299,274 仟元及 356,557 仟元；具利率變動之現金流量風險之金融資產分別為 443,066 仟元及 450,721 仟元，金融負債分別為 821,422 仟元及 788,580 仟元。
6. 本公司九十九及九十八年度非以公平價值衡量且公平價值變動認列損益之金融資產或金融負債，其利息收入分別為 1,098 仟元及 1,222 仟元，利息費用（不含利息資本化及應付可轉換公司債折價攤銷）分別為 22,002 仟元及 21,074 仟元。
7. 財務風險資訊

(1) 市場風險

本公司所持有金融商品之市場風險為匯率風險。本公司所持有之遠期外匯合約因受市場匯率變動之影響，將使其公平價值變動。

(2) 信用風險

金融資產受到本公司之交易對方或他方未履行合約之潛在影響，其影響包括本公司所從事金融商品之信用風險集中程度、組成要素、合約金額及其他應收款。本公司所持有之各種金融商品，其最大暴險金額與帳面價值相同。

### (3) 流動性風險

本公司之營運資金足以支應，故未有因無法籌措資金以履行合約義務之流動性風險。本公司投資之權益商品均無活絡市場，故預期具有重大流動性風險。

截至九十九年十二月三十一日止，本公司從事之遠期外匯合約之預期現金需求如下：

單位：仟元

期	間	流	入	流	出
一年內		USD	250	TWD	7,571

因遠期外匯合約之匯率已確定，不致有重大之現金流量風險。

### (4) 利率變動之現金流量風險

本公司從事之銀行借款屬浮動利率之債務者，市場利率變動將使銀行借款之有效利率隨之變動，而使其未來現金流量產生波動。

## 二八、部門別財務資訊

### (一) 產業別財務資訊：

本公司從事積體電路之研究開發製作、分析預燒及測試業務暨電子零組件製造及銷售業務，惟電子零組件製造及銷售業務未達揭露標準，故無須揭露產業別資訊。

### (二) 地區別財務資訊：

九 十 九 年 度	亞 洲	美 洲	國 內	調 整 及 沖 銷	合 併
來自母公司及合併子公司以外客戶之收入	\$ 293,091	\$ 41,938	\$1,053,746	\$ -	\$1,388,775
來自母公司及合併子公司之收入	32,064	-	62,796	(94,860)	-
收入合計	\$ 325,155	\$ 41,938	\$1,116,542	(\$ 94,860)	\$1,388,775
部門(損失)利益	(\$ 5,427)	(\$ 6,157)	\$ 70,806	\$ 16,942	\$ 76,164
營業外收入及利益					52,317
營業外費用及損失					(64,378)
稅前利益					\$ 64,103
少數股權損失					(\$ 11,259)
可辨認資產	\$ 175,192	\$ 64,815	\$2,275,286	\$ 315,720	\$2,831,013
長期投資	399,241	-	685,852	(1,026,743)	58,350
資產合計	\$ 574,433	\$ 64,815	\$2,961,138	(\$ 711,023)	\$2,889,363

九 十 八 年 度	亞 洲	美 洲	國 內	調 整 及 沖 銷	合 併
來自母公司及合併子公司以外客戶之收入	\$ 277,346	\$ 32,537	\$ 884,298	\$ -	\$1,194,181
來自母公司及合併子公司之收入	<u>34,441</u>	<u>-</u>	<u>28,946</u>	<u>(63,387)</u>	<u>-</u>
收入合計	<u>\$ 311,787</u>	<u>\$ 32,537</u>	<u>\$ 913,244</u>	<u>(\$ 63,387)</u>	<u>\$1,194,181</u>
部門(損失)利益	<u>(\$ 72,706)</u>	<u>\$ 97</u>	<u>\$ 7,586</u>	<u>\$ 6,199</u>	<u>(\$ 58,824)</u>
營業外收入及利益					10,627
營業外費用及損失					<u>(251,265)</u>
稅前損失					<u>(\$ 299,462)</u>
少數股權損失					<u>(\$ 31,856)</u>
可辨認資產	\$ 214,346	\$ 72,789	\$1,986,479	\$ 257,322	\$2,530,936
長期投資	<u>356,195</u>	<u>-</u>	<u>549,948</u>	<u>(849,951)</u>	<u>56,192</u>
資產合計	<u>\$ 570,541</u>	<u>\$ 72,789</u>	<u>\$2,536,427</u>	<u>(\$ 592,629)</u>	<u>\$2,587,128</u>

(三) 本公司外銷銷貨資訊：

	九 十 九 年 度	九 十 八 年 度
亞 洲	\$ 86,092	\$ 41,370
美 洲	71,905	48,345
歐 洲	11,299	334
其 他	<u>155</u>	<u>-</u>
	<u>\$169,451</u>	<u>\$ 90,049</u>

(四) 重要客戶資訊：無。

宜特科技股份有限公司及子公司  
母子公司間業務關係及重要交易往來情形  
民國九十九年一月一日至十二月三十一日

附表一

單位：新台幣仟元

編 號	交 易 人 名 稱	交 易 往 來 對 象	與交易人之關係(註一)	交 易 往 來 情 形					
				交 易 科 目	金 額	佔合併總營收或總資產之比率			
0	宜特公司	宜準公司	1	營業收入淨額	\$ 13,516	—	1%		
				營業成本	79	—	—		
				製造費用	237	—	—		
				租金收入	1,100	—	—		
				應收關係人帳款	4,410	—	—		
				其他應收關係人帳款	458	—	—		
				應付關係人帳款	29	—	—		
				其他應付關係人帳款	8	—	—		
				標準公司	1	營業收入淨額	35,890	—	3%
						租金收入	9,590	—	1%
		什項收入	70			—	—		
		應收關係人帳款	10,014			—	—		
		其他應收關係人帳款	4,073			—	—		
		其他應付關係人帳款	2,613			—	—		
		Samoa IST	1			其他應收關係人帳款	1,604	—	—
						預付款項及其他流動資產	142	—	—
		宜碩公司	1			處分採權益法之長期股權投資	1,797	—	—
						什項收入	1,265	—	—
		宜特昆山公司	1	其他應收關係人帳款	4,311	—	—		
				什項收入	928	—	—		
Innovative Inc.	1	營業收入淨額	12,286	—	1%				
		應收關係人帳款	4,580	—	—				
宜碩北京公司	1	什項收入	281	—	—				
		宜智發深圳公司	1	什項收入	2,671	—	—		
品文公司	1			處分固定資產	19,439	—	1%		
		什項收入	50	—	—				
1	Innovative Inc.	Samoa IST	2	處分採權益法之長期股權投資	79,720	—	3%		
				處分以成本衡量之金融資產	1,034	—	—		
2	宜特昆山公司	宜碩公司	2	其他應收關係人帳款	2,383	—	—		
				營業收入淨額	7,147	—	1%		
				製造費用	506	—	—		
				應收關係人帳款	844	—	—		
				應付關係人帳款	63	—	—		

(接次頁)



(承前頁)

編 號	交 易 人 名 稱	交 易 往 來 對 象	與交易人之關係(註一)	交 易 往 來 情 形			
				科 目	金 額	交易條件(註二)	佔合併總營收或總資產之比率
2	宜特昆山公司	宜碩公司	2	處分固定資產價款	\$ 3,997	—	—
				營業收入淨額	164	—	—
		宜碩北京公司	2	應收關係人帳款	3	—	—
				營業收入淨額	1,189	—	—
		宜智發深圳公司	2	製造費用	2,578	—	—
				應收關係人帳款	2,760	—	—
				其他應收關係人帳款	8,841	—	—
				應付關係人帳款	74	—	—
				營業收入淨額	1,570	—	—
				應收關係人帳款	450	—	—
昆山宜捷公司	2	預付款項及其他流動資產	12,819	—	—		
		營業收入淨額	10,445	—	1%		
3	宜碩公司	宜智發深圳公司	2	製造費用	1,609	—	—
				應收關係人帳款	5,667	—	1%
		宜準公司	2	其他應收關係人帳款	13,262	—	—
				其他應付關係人帳款	209	—	—
		宜碩北京公司	2	製造費用	788	—	—
				營業收入淨額	6,004	—	—
		宜碩北京公司	2	製造費用	653	—	—
				租金收入	532	—	—
				應收關係人帳款	853	—	—
				其他應付關係人帳款	10	—	—
5	宜碩北京公司	宜智發深圳公司	2	營業收入淨額	90	—	—
				製造費用	109	—	—
				應收關係人帳款	37	—	—

註一：1. 係代表母公司對子公司之交易。

2. 係代表子公司對子公司之交易。

註二：1. 本公司關係人間進銷貨之產品移轉價格，係依一般交易常規訂定，並無其他相當之產品價格可供比較。宜特公司之收款期間皆為月結、季結或專案結三十天至九十天，但亦得視子公司資金需求狀況收取；宜智發深圳公司之收款期間皆為月結三十天至六十天；宜碩公司及宜碩北京公司之收款期間皆為月結月結三十天及宜準公司之收款期間皆為月結三十天至一二〇天；宜特昆山公司之收款期間皆為三十天至九十天。

2. 本公司與關係人間之租賃契約，其有關租金之決定及收取方式係依租賃契約辦理。

3. 本公司對關係人出售採權益法之長期股權投資、以成本衡量之金融資產暨出售或購買固定資產及遞延資產，其交易條件係按雙方議定價格辦理，相關處分利益已予遞延。

4. 其他應收關係人帳款購置固定資產、原物料、租金收入、其他收入及代墊款項等。其他應付關係人帳款係代收付款項。

5. 除上述情形外，本公司與關係人間之其他交易，係按一般交易常規辦理。

宜特科技股份有限公司及子公司  
母子公司間業務關係及重要交易往來情形  
民國九十八年一月一日至十二月三十一日

附表二

單位：新台幣仟元

編 號	交 易 人 名 稱	交 易 往 來 對 象	與交易人之關係(註一)	交 易 往 來 情 形					
				交 易 目 金 額	交 易 條 件 (註二)	佔 合 併 總 營 收 或 總 資 產 之 比 率			
0	宜特公司	宜準公司	1	營業收入淨額	\$ 10,586	—	1%		
				營業成本	38	—	—		
				製造費用	286	—	—		
				租金收入	2,161	—	—		
				應收關係人帳款	3,327	—	—		
				其他應收關係人帳款	111	—	—		
				應付關係人帳款	33	—	—		
				其他應付關係人帳款	94	—	—		
				購置固定資產	1,550	—	—		
				營業收入淨額	15,824	—	1%		
		標準公司	1	租金收入	9,258	—	1%		
				應收關係人帳款	4,214	—	—		
				其他應收關係人帳款	3,280	—	—		
				其他應付關係人帳款	18,729	—	1%		
				處分固定資產價款	216	—	—		
				其他應收關係人帳款	30,072	—	1%		
				宜碩公司	1	製造費用	168	—	—
						應付關係人帳款	58	—	—
						購置遞延資產	28	—	—
				昆山宜捷公司	1	什項收入	7,651	—	—
其他應收關係人帳款	7,494	—	—						
營業收入淨額	7,911	—	1%						
Innovative Inc.	1	應收關係人帳款	4,131	—	—				
		應付設備款	8,877	—	—				
		購置固定資產	8,877	—	—				
1	昆山宜捷公司	宜碩公司	2	營業收入淨額	1,865	—	—		
				製造費用	145	—	—		
		宜特昆山公司	2	其他應付關係人帳款	1,406	—	—		
				營業收入淨額	655	—	—		
				製造費用	224	—	—		

(接次頁)

(承前頁)

編 號	交 易 人 名 稱	交 易 往 來 對 象	與交易人之關係(註一)	交 易 往 來 情 形			
				交 易 科 目	金 額	交易條件(註二)	佔合併總營收或總資產之比率
2	宜準公司	Innovative Inc.	2	營業收入淨額	\$ 63	—	—
				應收關係人帳款	45	—	—
				其他應付關係人帳款	21,339	—	1%
		昆山宜捷公司	2	營業成本	466	—	—
				應付關係人帳款	101	—	—
3	宜特昆山公司	宜碩公司	2	營業收入淨額	9,393	—	1%
		宜智發深圳公司	2	營業收入淨額	317	—	—
		Innovative Inc.	2	營業收入淨額	2,586	—	—
		宜碩公司	2	營業收入淨額	7,772	—	1%
				製造費用	12	—	—
4	宜碩公司			應收關係人帳款	4,170	—	—
				處分固定資產價款	41	—	—
		宜碩北京公司	2	營業收入淨額	967	—	—
		宜智發深圳公司	2	營業收入淨額	2,480	—	—
		宜智發深圳公司	2	應收關係人帳款	2,811	—	—
5	宜智發深圳公司			營業收入淨額	3	—	—
				其他應收關係人帳款	14,057	—	1%
		宜準公司	2	什項收入	2,607	—	—
		Innovative Inc.	2	營業收入淨額	26	—	—
		宜碩北京公司	2	租金收入	553	—	—
		其他應收關係人帳款	1,924	—	—		
		Innovative Inc.	2	營業收入淨額	22	—	—
				應收關係人帳款	32	—	—

註一：1. 係代表母公司對子公司之交易。

2. 係代表子公司對子公司之交易。

註二：1. 本公司與關係人銷貨之產品移轉價格係依一般交易常規訂定，並無其他相當之產品價格可供比較。宜特公司之收款期間分別為月結三十天至九十天及月結、季結或專案結六十天至九十天；昆山宜捷公司及宜準公司之收款期間皆為月結三十天至一二〇天；宜特昆山公司之收款期間皆為三十天至九十天。

2. 宜特公司對關係人購買固定資產，其交易條件係按雙方議定價格辦理，相關處分利益已予遞延。

3. 本公司與關係人間之租賃契約，其有關租金之決定及收取方式係依租賃契約辦理。

4. 其他應收(付)關係人帳款係與被投資公司間之代墊款項。

5. 除上述情形外，宜特公司與關係人間之其他交易，係按一般交易常規辦理。