

股票代號：3289

宜特科技股份有限公司  
INTEGRATED SERVICE TECHNOLOGY  
九十六年度年報  
Annual Report 2007

查詢網址：[newmops.tse.com.tw](http://newmops.tse.com.tw)  
刊印日期：中華民國 97 年 5 月 26 日

一、發言人及代理發言人：

發言人：許家驊

職稱：總經理特助

電話：03-5782266

電子郵件信箱：[chs@istgroup.com](mailto:chs@istgroup.com).

代理發言人：崔革文

職稱：可靠度工程處副總經理

電話：03-5782266

電子郵件信箱：[kevintsui@istgroup.com](mailto:kevintsui@istgroup.com).

二、總公司、分公司及工廠之地址及電話：

總公司地址：新竹市埔頂路 22 號 1 樓

電話：03-5782266

工廠之地址：新竹市埔頂路 20 號 1 樓、18 號 1 樓與 19 號

工廠之電話：03-5782266

三、辦理股票過戶機構之名稱、地址、網址及電話：

名稱：兆豐證券股份有限公司股務代理部

地址：台北市忠孝東路 2 段 95 號 1 樓

網址：<http://www.megasec.com.tw/omega/agent/index.htm>

電話：(02)3393-0898

四、最近年度財務報告簽證會計師姓名、事務所名稱、地址、網址及電話：

會計師姓名：黃鴻文會計師

林鴻鵬會計師

事務所名稱：勤業眾信會計師事務所

地址：台北市民生東路 3 段 156 號 12F

電話：02-25459988

網址：[www.deloitte.com.tw](http://www.deloitte.com.tw)

五、海外有價證券資訊：無

六、本公司網址：[www.isti.com.tw](http://www.isti.com.tw)

# 宜特科技股份有限公司

## 九十六年度年報目錄

	頁次
壹、致股東報告書	1
貳、公司簡介	3
參、公司治理運作情形	
一、公司組織	4
二、董事會運作情形	14
三、審計委員會運作情形	14
四、上市上櫃公司治理運作情形及其與上市上櫃公司治理實務守則差異情形及原因	15
五、公司如有訂定公司治理守則及相關規章者，應揭露其查詢方式	15
六、其他足以增進對公司治理運作情形之瞭解的重要資訊	15
七、內部控制制度執行狀況	16
八、董事或監察人對董事會通過重要決議之意見	17
九、私募有價證券辦理情形	17
十、子公司持有或處分本公司股票情形	17
十一、股東會及董事會之重要決議	17
十二、公司及其內部人員依法被處罰及改善情形	17
十三、其他必要補充說明事項	17
十四、最近年度發生證券交易法第三十六條第二項第二款所定對股東權益或證券價格有重大影響之事項	17
十五、最近年度及截至年報刊印日止，與財務報告有關人事辭職解任情形彙總	17
十六、會計師公費資訊	18
十七、最近年度及截至年報刊印日止，董事、監察人、經理人及及持股超過10%股東股權移轉及股權質押變動情形	19
十八、持股比例占前十大股東間互為財務會計準則公報第六號關係人關係之資訊	20
十九、綜合持股比例	21
肆、募資情形	
一、資本及股份	22
二、公司債辦理情形	29
三、特別股辦理情形	30
四、海外存託憑証辦理情形	30
五、員工認股權憑證辦理情形	31
六、併購或受讓其他公司股份發行新股辦理情形	33
伍、營運概況	
一、公司之經營	34
二、市場及產銷概況	44
三、從業員工資料	49
四、環保支出資訊	49
五、勞資關係	50
六、重要契約	51
陸、資金運用計劃執行情形	
一、計畫內容	52
二、執行情形	53
柒、財務概況	
一、最近五年度簡明資產負債表及損益表	54
二、最近五年度財務分析	56
三、監察人審查報告	58
四、最近年度財務報告	59
五、最近年度經會計師查核簽證之母子公司合併財務報表	59
六、公司及關係企業財務週轉困難情事	59
捌、財務狀況及經營結果之檢討分析與風險事項	
一、財務狀況	59
二、經營結果	60
三、現金流量	61
四、最近年度重大資本支出對財務業務之影響	62
五、最近年度轉投資政策，其獲利或虧損之主要原因、改善計劃及其未來一年投資計劃	62
六、風險管理之分析評估	63
七、其他重要事項	64
玖、特別記載事項	
一、關係企業相關資料	65
財務報告	70

## 壹、致股東報告書

各位股東先生女士：

感謝各位在過去一年對宜特科技的支持與指教。宜特科技自成立以來不斷深耕驗證市場，至今十餘年來已見成果，電子產品驗證成為供應鏈不可或缺的一環。隨著消費性電子產品的多樣化，需求穩定成長，產業環境也日趨成熟。96 年度公司營收與獲利亦創歷史新高，過去佈局的新服務項目業績逐漸攀升。今年公司將積極開拓海外市場，擴大集團的經營空間以拓展業務提高利潤，並期許宜特能持續貢獻股東最大之收益。

### 96 年營業概況

宜特 96 年全年營業毛利為 422,114 仟元，較 95 年同期 368,834 仟元成長 14.45%，營業利益為 246,424 仟元，較 95 年 222,272 仟元成長 10.87%，稅後純益為 236,423 仟元較 95 年 224,530 仟元成長 5.3%，以 96 年度加權平均流通在外股數計算，稅後每股盈餘為 4.73 元。

### 財務能力分析

分析項目		96 年	
償債能力(%)	流動比率	124.92%	
	速動比率	117.89%	
	利息保障倍數	34.02	
經營能力	應收款項週轉率(次)	3.6181	
	應收款項收現日數	101	
	存貨週轉率(次)	-	
	平均售貨日數	-	
	固定資產週轉率(次)	0.74	
	總資產週轉率(次)	0.38	
獲利能力	資產報酬率(%)	13.44%	
	股東權益報酬率(%)	21.40%	
	佔實收資本額比率(%)	營業利益	48.46%
		稅前純益	50.53%
	純益率(%)	31.12%	
	稅後基本每股盈餘(元)	4.73	

## 產業與前景

累積十餘年的驗證能量，宜特科技的工程服務平台已涵蓋自上游的 IC 設計公司、晶圓製造、PCB 組裝以及模組與成品廠等客群。去年更跨大客戶群組到車用電子、通訊系統以及公共工程之機電設備等新客源，例如車用電子、LED 交通號誌、行動電話系統天線和準備量產前的原型產品。擁有完整的服務軟硬體，驗證產品呈現多樣化，客戶範圍亦不斷擴大。展望未來發展，公司樂觀以待。

## 研究發展

宜特無論在規模與技術方面依然領先同業甚多，公司經營模式與服務項目仍然是同業的模仿對象；宜特全體同仁並未因此而自滿，反而戰戰兢兢發展新技術，厚植本業之實力，除領先業界引進最新分析儀器外，工程團隊在材料、半導體故障分析、電子元件構裝，印刷電路板組裝以及化學分析等方面，都有突破性的工程創新。工程團隊的研發成果將不斷創造股東利潤的最佳化。

## 未來展望

技術快速變遷與推陳出新的法規是宜特科技致力於驗證專業分工的主要動能。國際大廠全球佈局趨勢下，宜特科技累積多年實務的經驗，擁有多項專業認證證書及符合國際標準之完善儀器設備，讓國際大廠能夠充分運用各地的優勢資源，建構最具優勢的競爭基礎，這是宜特科技多年發展以來的企業價值所在。

最後，由衷感謝各位股東長期的支持與愛護，在此

敬祝全體股東  
身體健康 萬事如意

董事長：余維斌  
總經理：林正德

## 貳、公司簡介

一、設立日期：中華民國 83 年 9 月 9 日

二、公司沿革

日期	記 事
83 年 09 月	公司成立，實收資本額新台幣 1,000 萬元，提供 FIB 分析服務。
85 年 05 月	現金增資新台幣 300 萬元，實收資本額新台幣 1,300 萬元。
86 年 08 月	擴充 FIB 機台。
87 年 06 月	開發出 0.35um 驗證分析技術。
88 年 12 月	成立故障分析實驗室。
89 年 09 月	成立可靠度實驗室。
89 年 12 月	現金增資新台幣 4,290 萬元，盈餘轉增資新台幣 260 萬元，實收資本額新台幣 5,850 萬元，購置埔頂路廠房。
90 年 08 月	現金增資新台幣 780 萬元，實收資本額新台幣 6,630 萬元。
90 年 07 月	取得 IECQ 認證。
90 年 11 月	現金增資新台幣 17,413 仟元，盈餘轉增資新台幣 4,507 仟元，實收資本額新台幣 8,822 萬元。
90 年 12 月	取得 CNLA 認證。
91 年 05 月	成立上海子公司-宜碩科技有限公司。
91 年 06 月	盈餘轉增資新台幣 28,946 仟元，實收資本額新台幣 117,166 仟元。
91 年 07 月	現金增資新台幣 40,000 仟元，實收資本額新台幣 157,166 仟元。
92 年 02 月	購置 2 廠廠房。
92 年 05 月	盈餘轉增資新台幣 51,388 仟元，實收資本額新台幣 208,554 仟元。
92 年 06 月	補辦公開發行。
92 年 10 月	增設系統可靠度部門，建立完整服務平台。
92 年 12 月	現金增資新台幣 10,000 仟元，實收資本額新台幣 218,554 仟元。
93 年 03 月	登錄興櫃。
93 年 09 月	盈餘轉增資新台幣 80,943 仟元，實收資本額新台幣 299,497 仟元。
93 年 12 月	登錄櫃檯買賣
94 年 6 月	94Q2 員工認股權證轉換普通股新台幣 4,716 仟元，實收資本額新台幣 304,213 仟元。
94 年 7 月	投資竣詠科技 1,650 仟元，合併標準科技，標準科技為 100%持有之子公司。
94 年 8 月	盈餘轉增資新台幣 83,942 仟元，實收資本額新台幣 388,155 仟元
95 年 2 月	發行國內第一次無擔保公司債三億元。
95 年 3 月	95Q1 員工認股權證轉換普通股新台幣 3,841 仟元，實收資本額新台幣 391,996 仟元。
95 年 7 月	95Q2 員工認股權證轉換普通股新台幣 2,380 仟元，實收資本額新台幣 394,376 仟元。
95 年 9 月	盈餘暨資本公積轉增資發行普通股新台幣 29,800 仟元，實收資本額新台幣 424,176 仟元。
95 年 10 月	95Q3 員工認股權證可轉換公司債轉換普通股 4,434 仟元，實收資本額新台幣 428,610 仟元。
95 年 10 月	承租埔頂路 19 號
96 年 1 月	美國子公司成立、成立宜智發科技(深圳)
96 年 2 月	95Q4 員工認股權及可轉換公司債轉換普通股 8,515 仟元，實收資本額為新台幣 437,126 仟元
96 年 3 月	成立宜碩科技(北京)
96 年 4 月	96Q1 員工認股權及可轉換公司債轉換普通股 25,732 仟元，實收資本額為 462,857 仟元。
96 年 10 月	96Q2 員工認股權、可轉換公司債及盈餘轉增資發行普通股新台幣 38,967 仟元，實收資本額為 501,824 仟元
96 年 11 月	96Q3 員工認股權及可轉換公司債轉換普通股 2,697 仟元，實收資本額為 504,521 仟元。
97 年 2 月	96Q4 員工認股權及可轉換公司債轉換普通股 3,939 仟元，實收資本額為 508,460 仟元。
97 年 4 月	97Q1 員工認股權及可轉換公司債轉換普通股 2,379 仟元，實收資本額為 510,839 仟元。

## 參、公司治理

### 一、公司組織

#### (一)、組織系統

##### 1、組織結構

宜特科技股份有限公司組織圖  
97.04.30

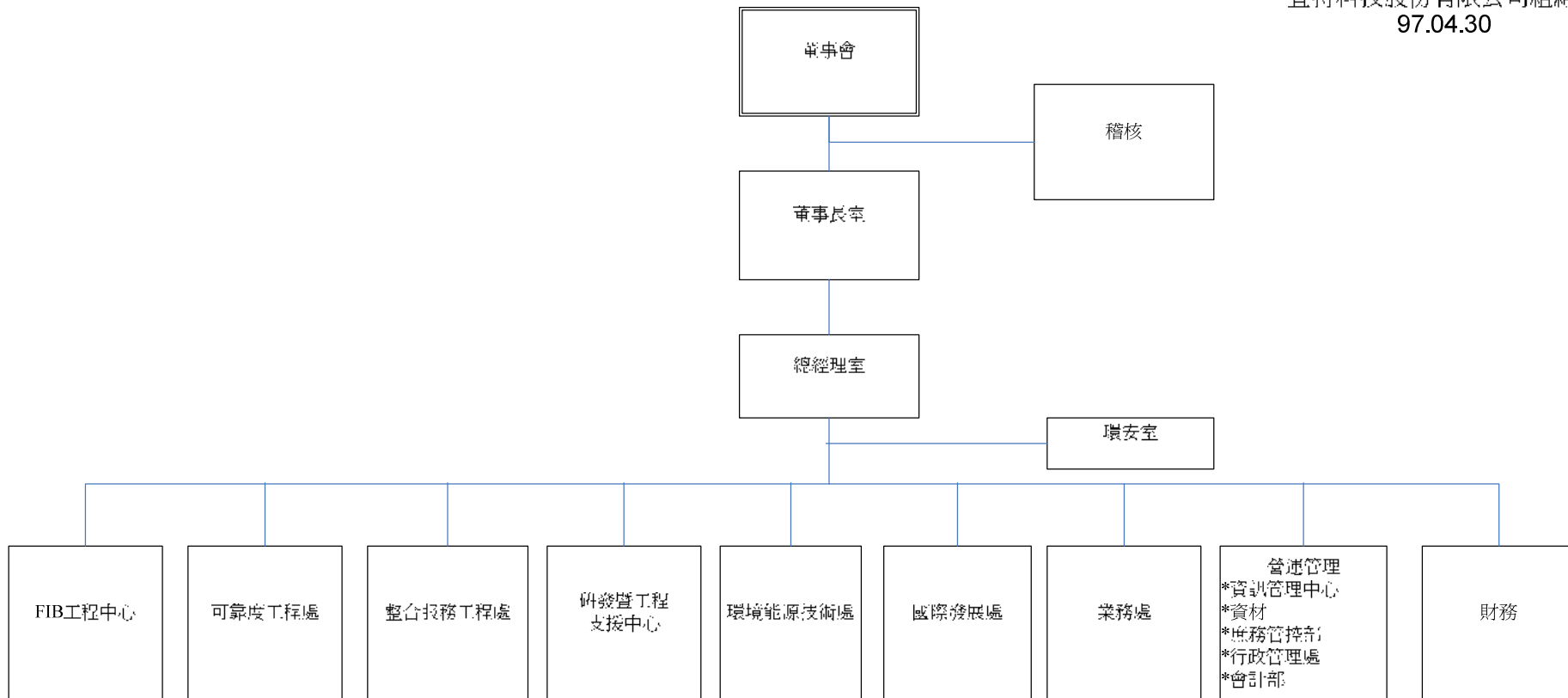

2、各主要部門所營業務

部 門	所 營 業 務
董事長兼 執行長	1、公司經營方向及策略之決定。 2、轉投資公司之投資效益評估、執行及管控。
總經理室	1、公司之經營與管理。 2、公司法務事宜 3、公司投資人服務等相關事宜
稽核室	1、建立稽核制度、執行稽核計畫。 2、內部風險管理規劃、監督及分析等作業。
FIB 工程/ 可靠工程/ 整合工程	1、檢測工作之管理、接待與執行。 2、檢測記錄製作及檢測結果判定。
研發	1. 研究發展新技術及原技術之提昇。
業務	1、市場之調查與資訊蒐集。 2、負責客戶需求之界定，並充分傳達給廠內各相關單位。 3、訂單合約之編擬與簽訂。 4、就客戶反應有關品質問題及需求和相關單位協調改進。
行政管理/ 庶務管控/ 資材/資管	1、人力資源管理與應用。 2、各項相關人員教育訓練之規劃與執行。 3、門禁管理與環境維護。 4、公司固定資產管理。 5、辦理及督導公司安全、衛生、工檢相關工作。 6、配合貫徹公司制度及推行落實公司政策。 7、庶務行政工作計劃之擬定及督導管理，工程發包、設備採購。 8、採購成本分析與管理、原物料採購及原物料庫存管理 9、伺服器維護及管理。 10、PC 網路規劃及管理。 11、個人電腦軟、硬體購置及維護。 12、電腦機房管理及耗材管理。 13、網站規劃、管理及維護。 14、全廠資料之備份作業執行與督導。
財會	1、會計帳務、稅務之處理、審核及編製財務報表。 2、預算編製、差異分析及控制。 3、財務管理、擬訂短、中、長期資金取得、調度等計劃。 4、出納及銀行往來。 5、辦理年度決算及盈餘撥補分配事項。 6、財務結構、損益變動、長期趨勢之分析及會計報告之編製、分析及解釋。 7、提供擬定各項決策之資訊。 8、有關公司股票事務之處理作業。
環境能源技 術	1、QC80000 管理系管建置輔導。 2、EuP 專案 3、WEEE 相關輔導 4、環保法規教育訓練 5、溫室氣體減量輔導
國際發展	1、國際業務之發展與推廣



(二)、董事、監察人、總經理、副總經理、協理、各部門及分支機構主管資料

1、董事及監察人資料

(1)、董事及監察人資料表

97年4月21日單位：股

職稱	姓名	選(就)任日期	任期	初次選任日期	選任時持有股份		現在持有股數		配偶、未成年子女現在持有股份		利用他人名義持有股份		主要經(學)歷	目前兼任本公司及其他公司之職務	具配偶或二親等以內關係之其他主管、董事或監察人		
					股數	持股比例	股數	持股比例	股數	持股比例	股數	持股比例			職稱	姓名	關係
董事長	漢勝投資有限公司 余維斌	95.06.23	3年	83.09.09	2,463,416	6.25%	2,457,487	4.81%	8,624	0.01%	0	0	私立淡江大學物理系學士 工研院電子所資深工程師 宜特科技股份有限公司總經理 宜特科技股份有限公司董事長	宜準科技、標準科技、竣詠科技、汎銓科技董事長、昆山宜特監察人、昆山宜捷監察人、宜智發科技(深圳)監察人、誠碩科技(上海)監察人、宜智發科技董事、魔狐科技董事長、Samoa IST 董事、Brunei IST 董事、Ample Fortress 董事、Mauritius IST 董事、Mauritius Profit 董事、漢勝投資董事長、賀華投資董事長、美國 IST 董事	無	無	無
副董事長	陳勁卓	95.06.23	3年	90.10.21	210,248	0.53%	262,034	0.51%	10,932	0.02%	0	0	中央大學電機系學士 交通大學電子所碩士 鴻亞光電協理 英誌企業伺服器事業處處長 倫飛電腦經理 英振科技經理 工研院電子所經理	本公司副董事長、宜準科技董事、榮誠科技董事、永鈺證券投資監察人、標準科技董事、富鼎先進獨立董事	無	無	無
董事	杜忠哲	95.06.23	3年	92.04.21	1,123,529	2.85%	999,420	1.96%	0	0	0	0	美國 Fairleigh Dickinson University 資訊管理碩士 全信保險代理人(股)公司 匯豐銀行消金部經理 統一產物業務部高專 特加國際(股)公司財務經理 總翔企業管理部經理	本公司董事、全信保險代理人(股)公司董事、宜準科技董事、標準科技董事、竣詠科技董事、昆山宜特董事、宜智發科技(深圳)董事、大駿發投資董事長	監察人	杜青峰	弟

職稱	姓名	選(就)任日期	任期	初次選任日期	選任時持有股份		現在持有股數		配偶、未成年子女現在持有股份		利用他人名義持有股份		主要經(學)歷	目前兼任本公司及其他公司之職務	具配偶或二親等以內關係之其他主管、董事或監察人		
					股數	持股比率	股數	持股比率	股數	持股比率	股數	持股比率			職稱	姓名	關係
董事	鴻德投資有限公司 林正德	95.06.23	3年	92.04.21	492,887	1.25%	511,343	1.00%	0	0	0	0	國立成功大學礦冶及材料碩士 啟基科技品質保證處協理 啟基科技品質中心資深經理 德國Degusa集團，台灣國聯企業股份有限公司品保部經理 工研院電子工業研究所材料分析工程師 啟基科技新竹總廠廠長	本公司總經理、鴻德投資董事長、	無	無	無
董事	尚晉投資有限公司 張森南	95.06.23	3年	92.04.21	1,302,909	3.3%	1,434,910	2.81%	687,796	1.35	0	0	私立淡江大學國際貿易系學士 森鼎建設開發股份有限公司 董事長 金集富海洋企業(股)公司董事 錦瀧海洋企業(股)公司董事	南郡企業(股)公司董事長、宜準科技監察人、竣詠科技監察人、汎銓科技監察人、宜碩科技(上海)監察人、宜碩科技(北京)監察人、尚晉投資董事長	無	無	無
董事	管康彥	95.06.23	3年	93.06.08	0	0	0	0	0	0	0	0	美國西北大學企管博士 政治大學企業管理學系教授	政治大學企業管理學系教授	無	無	無
董事	張澤銘	95.06.23	3年	93.06.08	0	0	0	0	0	0	0	0	台灣大學國際企業學系 台灣大學商研所EMBA 北京大學光華管理學院EMBA 中華電信股份有限公司專家董事 iKala Global Online Corp 執行長	iKala Global Online Corp 執行長	無	無	無
監察人	杜青峰	95.06.23	3年	92.04.21	1,173,796	2.97%	1,046,022	2.05%	215	0	0	0	德州州立大學財務管理碩士 統一綜合證券財務部經理 元矽光電科技(股)公司財務長	標準科技監察人、順福泰實業監察人、信霖投資董事長	董事長	杜忠哲	兄
監察人	劉錦龍	95.06.23	3年	93.06.08	0	0	0	0	0	0	0	0	政治大學國際貿易研究所 美國北卡州立大學經濟學博士 中央大學產業經濟研究所所長	中央大學產業經濟研究所教授	無	無	無
監察人	黃順達	95.06.23	3年	93.06.08	6,547	0.01%	7,209	0.01%	0	0	0	0	交通大學電子工程系學士 交通大學電子研究所碩士 經濟部技術處代科長 全球策略投資管理公司副投資長 和通國際公司副總經理	和通國際(股)公司副總經理 新世紀光電(股)公司監察人	無	無	無

## (2)、法人股東之主要股東：

法人股東之名稱	法人股東之主要股東
漢勝投資有限公司代表人：余維斌	余維斌、陳婷婷
尚晉投資有限公司代表人：張森南	張森南
鴻德投資有限公司代表人：林正德	林正德

## (3)、董事或監察人是否具有五年以上商務、法律、財務或公司業務所須之工作經驗，並符合下列情事

姓名 (註1)	是否具有五年以上工作經驗 及下列專業資格			符合獨立性情形(註2)										兼任其他 公開發行 公司獨立 董事家數
	商務、法 務、財務、 會計或公司 業務所須相 關科系之公 私立大專院 校講師以上	法官、檢 察官、律 師、會計 師或其他 與公司業 務所需之 國家考試 及格領有 證書之專 門職業及 技術人員	商務、法 務、會計 或公司業 務所須之 工作經驗	1	2	3	4	5	6	7	8	9	10	
杜忠哲			√	√					√	√		√	√	
漢勝投資有限公司 余維斌			√			√			√	√		√	√	
陳勁卓			√			√	√	√	√	√	√	√	√	
鴻德投資有限公司 林正德						√	√	√	√	√	√	√	√	
管康彥	√		√	√	√	√	√	√	√	√	√	√	√	1家
張澤銘			√	√		√	√	√	√	√	√	√	√	
尚晉投資有限公司 張森南			√	√		√			√	√		√	√	
杜青峰			√	√					√	√		√	√	
黃順達			√	√	√	√	√	√	√	√	√	√	√	
劉錦龍	√		√	√	√	√	√	√	√	√	√	√	√	

註1：欄位多寡視實際數調整。

註2：各董事、監察人於選任前二年及任職期間符合下述各條件者，請於各條件代號下方空格中打“√”。

- (1)非為公司或其關係企業之受僱人。
- (2)非公司或其關係企業之董事、監察人(但如為公司或其母公司、公司直接及間接持有表決權之股份超過百分之五十之子公司之獨立董事者，不在此限)。
- (3)非本人及其配偶、未成年子女或以他人名義持有公司已發行股份總額百分之一以上或持股前十名之自然人股東。
- (4)非前三款所列人員之配偶、二親等以內親屬或五親等以內直系血親親屬。
- (5)非直接持有公司已發行股份總額百分之五以上法人股東之董事、監察人或受僱人，或持股前五名法人股東之董事、監察人或受僱人。
- (6)非與公司有財務或業務往來之特定公司或機構之董事(理事)、監察人(監事)、經理人或持股百分之五以上股東。
- (7)非為公司或關係企業提供商務、法務、財務、會計等服務或諮詢之專業人士、獨資、合夥、公司或機構之企業主、合夥人、董事(理事)、監察人(監事)、經理人及其配偶。
- (8)未與其他董事間具有配偶或二親等以內之親屬關係。
- (9)未有公司法第30條各款情事之一。
- (10)未有公司法第27條規定以政府、法人或其代表人當選。

2、總經理、副總經理、協理、各部門及分支機構主管資料

97年4月21日單位：股；%

職稱	姓名	選(就)任日期	持有股份		配偶、未成年子女持有股份		利用他人名義持有股份		主要經(學)歷	目前兼任其他公司之職務	具配偶或二親等以內關係之經理人		
			股數	持股比率	股數	持股比率	股數	持股比率			職稱	姓名	關係
總經理	林正德	96.01.27 (註1)	31,119	0.06%	0	0	0	0	國立成功大學礦冶及材料碩士 啟基科技品質保證處協理 啟基科技品質中心資深經理 德國Degusa集團，台灣國聯企業股份有限公司品保部經理 工研院電子工業研究所材料分析工程師 啟基科技新竹總廠廠長	鴻德投資董事長、 本公司董事	無	無	無
可靠度工程副總	崔革文	96.04.01	69,341	0.13%	0	0	0	0	南澳科技大學管科所碩士 工研院品保組資深課長	無	無	無	無
整合服務工程副總	吳毓彥	96.04.01	24,142	0.04%	0	0	0	0	台灣大學物理所碩士 偉詮電子經理 西門子資深工程師	無	無	無	無
總經理特助	許家駿	91.10.03	32,738	0.06%	0	0	0	0	美國 University of KANSAS 碩士 席倫伯格系統科技業務處處長 技鼎公司業務經理	無	無	無	無
業務協理	鄭俊彥	95.07.01	80,529	0.16%	0	0	0	0	中山大學電機系學士 聯華電子業務經理 遠東化纖工程師	無	無	無	無
財會主管	范少煒	97.04.17	0	0	0	0	0	0	輔仁大學會計系 達虹科技(股)公司會計課長 金燁科技(股)公司財會課長 威力盟電子(股)公司會計課長	無	無	無	無
行政管理處長	陳文吟	96.01.01	130,607	0.26%	2,342	0	0	0	淡江大學英文系學士 私立淡江大學美研所助理 私立淡江大學英文系助教及助理	無	無	無	無
環境與能源技術處長	郭有福	93.05.12	60,235	0.11%	0	0	0	0	交通大學電子所博士 特許半導體技術支援經理 台晶科技製程整合/元件部課長	無	無	無	無
國際發展處長	李長斌	95.02.13	11,549	0.03%	0	0	0	0	交通大學用化學碩士 日月光半導體經理 Silicomix Vishay R&D Engineer 華立電材 主任工程師 工研院 副研究員	無	無	無	無

註1：95.08.11 執行副總林正德晉升為總經理。

註2：本公司經理人已取得尚未執行之員工認股權憑證總數為844,750單位，總計為844,750股，占已發行股份總數之1.65%。

### 3、董事之報酬

96年12月31日

單位：新台幣仟元/員工認股權數額：仟單位

職稱	姓名	董事酬金						A、B及C等三項總額占稅後純益之比例		兼任員工領取相關酬金						A、B、C、D及E等五項總額占稅後純益之比例		有無領取來自子公司以外轉投資事業酬金	
		報酬(A)		盈餘分配之酬勞(B)		業務執行費用I				薪資、獎金及特支費等(D)		盈餘分配員工紅利(E)							員工認股權憑證得認購股數(F)
		本公司	合併報表內所有公司	本公司	合併報表內所有公司	本公司	合併報表內所有公司	本公司	合併報表內所有公司	本公司		合併報表內所有公司		本公司	合併報表內所有公司	本公司	合併報表內所有公司		
		現金紅利金額	股票紅利金額	現金紅利金額	股票紅利金額			現金紅利金額	股票紅利金額			現金紅利金額	股票紅利金額						
董事	杜忠哲	0	0	4,252	4,252	165	165	1.87	1.87	5,348	5,348	0	7	0	7	385	385	4.13%	0
董事	陳勁卓																		
董事	漢勝投資(股)公司余維斌																		
董事	尚晉投資有限公司張森南																		
董事	鴻德投資有限公司林正德																		
董事	張澤銘																		
董事	管康彥																		

給付本公司各個董事酬金級距	董事姓名			
	前三項酬金總額(A+B+C)		前五項酬金總額(A+B+C+D+E)	
	本公司	合併報表內所有公司 G	本公司	合併報表內所有公司 H
低於 2,000,000 元	杜忠哲、陳勁卓、尚晉投資、張澤銘、管康彥	杜忠哲、陳勁卓、尚晉投資、張澤銘、管康彥	杜忠哲、陳勁卓、尚晉投資、張澤銘、管康彥	杜忠哲、陳勁卓、尚晉投資、張澤銘、管康彥
2,000,000 元(含)~5,000,000 元(不含)	漢勝投資余維斌、鴻德投資林正德	漢勝投資余維斌、鴻德投資林正德	漢勝投資余維斌、鴻德投資林正德	漢勝投資余維斌、鴻德投資林正德
5,000,000 元(含)~10,000,000 元(不含)	0	0	0	0
10,000,000 元(含)~15,000,000 元(不含)	0	0	0	0
15,000,000 元(含)~30,000,000 元(不含)	0	0	0	0
30,000,000 元(含)~50,000,000 元(不含)	0	0	0	0
50,000,000 元(含)~100,000,000 元(不含)	0	0	0	0
100,000,000 元以上	0	0	0	0
總計	7	7	7	7

#### 4、監察人之報酬

96年12月31日

單位：新台幣仟元/員工認股權數額：仟單位

職稱	姓名	監察人酬金						A、B及C等三項總額 占稅後純益之比例		有無領取來自子公司以外 轉投資事業酬金
		報酬(A)		盈餘分配之酬勞(B)		業務執行費用 I		本公司	合併報表內 所有公司	
		本公司	合併報表內 所有公司	本公司	合併報表內 所有公司	本公司	合併報表內 所有公司			
監察人	杜青峰	0	0	1,822	1,822	75	75	0.80%	0.80%	0
監察人	黃順達									
監察人	劉錦龍									

給付本公司各個監察人酬金級距	監察人姓名	
	前三項酬金總額(A+B+C)	
	本公司	合併報表內所有公司 D
低於 2,000,000 元	杜青峰、黃順達、劉錦龍	杜青峰、黃順達、劉錦龍
2,000,000 元 (含) ~ 5,000,000 元 (不含)	0	0
5,000,000 元 (含) ~ 10,000,000 元 (不含)	0	0
10,000,000 元 (含) ~ 15,000,000 元 (不含)	0	0
15,000,000 元 (含) ~ 30,000,000 元 (不含)	0	0
30,000,000 元 (含) ~ 50,000,000 元 (不含)	0	0
50,000,000 元 (含) ~ 100,000,000 元 (不含)	0	0
100,000,000 元以上	0	0
總計	3	3

### 5、總經理及副總經理之報酬

96年12月31日

單位：新台幣仟元/仟股；員工認股權數額單位：仟單位

職稱	姓名	薪資(A)		獎金及特支費等等(B)		盈餘分配之員工紅利金額 I				A、B及C等三項總額占稅後純益之比例(%)		取得員工認股權憑證數額		有無領取來自子公司以外轉投資事業酬金
		本公司	合併報表內所有公司	本公司	合併報表內所有公司	本公司		合併報表內所有公司		本公司	合併報表內所有公司	本公司	合併報表內所有公司	
						現金紅利金額	股票紅利金額	現金紅利金額	股票紅利金額					
執行長	余維斌(註)	2,170	2,170	0	0	0	2	0	2	0.92%	0.92%	80	0	
總經理	林正德(註)	2,100	2,100	0	0	0	3	0	3	0.89%	0.89%	245	0	
副總經理	崔革文	1,390	1,390	0	0	0	20	0	20	0.60%	0.60%	70	0	
副總經理	吳毓彥	1,390	1,390	0	0	0	18	0	18	0.60%	0.60%	70	0	

註：本公司總經理於96/01/27改任執行長，本公司執行副總於95/08/11到職，於96/01/26升任總經理。

給付本公司各個總經理及副總經理酬金級距	總經理及副總經理姓名	
	本公司	合併報表內所有公司 D
低於 2,000,000 元	崔革文、吳毓彥	崔革文、吳毓彥
2,000,000 元 (含) ~ 5,000,000 元	余維斌、林正德	余維斌、林正德
5,000,000 元 (含) ~ 10,000,000 元	0	0
10,000,000 元 (含) ~ 15,000,000 元	0	0
15,000,000 元 (含) ~ 30,000,000 元	0	0
30,000,000 元 (含) ~ 50,000,000 元	0	0
50,000,000 元 (含) ~ 100,000,000 元	0	0
100,000,000 元以上	0	0
總計	4	4

(三)、96 年度配發員工紅利之經理人姓名及配發情形

單位：新台幣仟元；仟股

	職稱	姓名	股票紅利			現金紅利	總計	總額占稅後純益之比例(%)
			股數	市價(元)	金額	金額		
經理人	執行長	余維斌	138.5	54.82	7,593	0	7,593	3.21%
	總經理(註一)	林正德						
	協理	王瑜棻						
	協理(註二)	崔革文						
	協理(註二)	吳毓彥						
	處長	郭有福						
	處長	鄭俊彥						
	總經理特助	許家驤						
	處長	陳文吟						
	處長	李長斌						

註一：於 96.01.27 晉升總經理

註二：於 96.04.01 晉升副總經理

(四)、分別比較說明本公司及合併報表所有公司於最近二年度支付本公司董事、監察人、總經理及副總經理酬金總額占稅後純益比例之分析並說明給付酬金之政策、標準與組合、訂定酬金之程序及經營績效之關聯性。

職稱	95 年度		96 年度		增減比例
	本公司(%)	合併報表內所有公司(%)	本公司(%)	合併報表內所有公司(%)	
董事及監察人	1.96	1.96	1.87	1.87	(0.09)
總經理、副總經理	1.96	1.96	1.87	1.87	(0.09)

依本公司章程中明訂董事長、董事及監察人之報酬，授權董事會依其對本公司營運參與之程度及貢獻之價值，並參酌國內同業之通常水準議定之，另依公司章程中明訂本公司年度總決算如有盈餘，依下列順序分派之：一、提繳稅捐。二、彌補以往年度虧損。三、提存百分之十為法定盈餘公積，但法定盈餘公積累積已達公司資本總額時，不在此限。四、視必要時得提列特別盈餘公積。五、其餘盈餘分配就一至四項規定後之數額，加計期初未分配盈餘，由股東會決議當年度分配數額，依下列百分比分派之：

- (1)、員工紅利在百分之三至百分之十五範圍內，發放時含本公司直接間接持股百分之五十以上之從屬公司員工。
- (2)、董事、監察人酬勞百分之三範圍以內，由董事會擬定分配。
- (3)、其餘視營運需要保留適當之額度後派付股東股息及紅利。

總經理及副總經理酬金部分，係參考同業中的薪資水準，並評估在公司職務的權責及貢獻度，予以合理報酬。



## 二、董事會運作情形

(一)、最近年度董事會開會 19 次，董事監察人出席情形如下：

職稱	姓名	實際出(列)席次數 B	委託出席次數	實際出(列)席率(%) 【 B/A 】	備註
董事長	漢勝投資股份有限公司 余維斌	18	1	95%	
董事	陳勁卓	19	0	100%	
董事	杜忠哲	18	0	95%	
董事	尚晉投資有限公司 張森南	19	0	100%	
董事	鴻德投資有限公司 林正德	19	0	100%	
獨立董事	張澤銘	16	0	84%	
獨立董事	管康彥	17	0	89%	
監察人	杜青峰	17	0	89%	
監察人	黃順達	19	0	100%	
獨立監察人	劉錦龍	18	0	95%	

其他應記載事項：

1、96年度董事、監察人進修情形

姓名	進修機構	時數	姓名	進修機構	時數
漢勝投資股份有限公司余維斌	證期局	6	管康彥	公司治理協會	3
陳勁卓	證期局	6	杜青峰	證基會	3
尚晉投資有限公司張森南	證期局	6	劉錦龍	證基會	3
鴻德投資有限公司林正德	證期局	6	黃順達	會計研究發展基金會	3
杜忠哲	公司治理協會	3	張澤銘	證交所	3

2、本公司 96 年度董事會共召開 9 次董事會，並無獨立董事對於議案表示意見。

三、審計委員會運作情形資訊：本公司尚未設置審計委員會

#### 四、上市上櫃公司治理運作情形及其與上市上櫃公司治理實務守則差異情形及原因

項 目	運作情形	與上市上櫃公司治理實務守則差異情形及原因
(一)、公司股權結構及股東權益 1、公司處理股東建議或糾紛等問題之方式 2、公司掌握實際控制公司之主要股東及主要股東之最終控制者名單之情形 3、公司建立與關係企業風險控管機制及防火牆之方式	本公司設有投資人專線處理股東相關問題，若涉及法律問題，則請該公司聘任之法律顧問協助處理。 本公司目前與主要股東關係良好，能隨時掌握主要股東名單。 本公司已依法令規定於內部控制制度中建立相關制度。	尚符合「上市上櫃公司治理實務守則」之規定。 尚符合「上市上櫃公司治理實務守則」之規定。 尚符合「上市上櫃公司治理實務守則」之規定。
(二)、董事會之組成及職責 1、公司設置獨立董事之情形 2、定期評估簽證會計師獨立性之情形	本公司已設置二席獨立董事。 本公司已依規定定期評估之。	尚符合「上市上櫃公司治理實務守則」之規定。 本公司目前係依據會計師執業道德準則規範處理。
(三)、監察人之組成及職責 1、公司設置獨立監察人之情形 2、監察人與公司之員工及股東溝通之情形	本公司已設置一席獨立監察人。 有需要可隨時藉電話、E-MAIL聯絡。	尚符合「上市上櫃公司治理實務守則」之規定。 尚符合「上市上櫃公司治理實務守則」之規定。
(四)、建立與利害關係人溝通管道之情形	本公司設有發言人及代理發言人及設置企業溝通及產業競爭力規畫室擔任此一溝通管道，亦可透過電話、傳真及來函等方式表達相關意見，並有專人回覆。	尚符合「上市上櫃公司治理實務守則」之規定。
(五)、資訊公開 1、公司架設網站，揭露財務業務及公司治理資訊之情形 2、公司採行其他資訊揭露之方式(如架設英文網站、指定專人負責公司資訊之蒐集及揭露、落實發言人制度、法人說明會過程放置公司網站等)	本公司各項資訊均採透明化，可於網站上查得各項資訊。 本公司有專責部門負責公司各項資訊之蒐集及發佈，已依規定設置發言人及代理發言人制度，且設有投資人專線，回覆相關問題，並與資訊公開同部放置公司網站中。	尚符合「上市上櫃公司治理實務守則」之規定。 尚符合「上市上櫃公司治理實務守則」之規定。
(六)、公司設置提名或薪酬委員會等功能委員會之運作情形	本公司設有評議晉升委員會，針對員工之績效、晉升等做相關評議討論，另每季召開內部員工反應會議，充分落實公司治理守則之精神。	尚符合「上市上櫃公司治理實務守則」之規定。
(七)、公司如依據「上市上櫃公司治理實務守則」訂有公司治理實務守則者，請敘明其運作與所訂公司治理實務守則之差異情形；本公司目前研擬訂定公司治理實務守則，並依上市櫃公司治理實務守則執行相關資訊揭露且已有完備之內控制度及各項管理辦法，並已切實執行，控管功能尚稱健全。		
(八)、請敘明公司對社會責任(如人權、員工權益、僱員關懷、環保、社區參與、社會貢獻、社會服務、投資者關係、供應商關係及利害關係人之權利等)所採行之制度與措施及履行社會責任情形；本公司成立職工福利委員會，推行各補助活動，確保員工權益，針對員工、投資者等相關權利均不餘於力，且參與社區公益活動義賣等，未來將更積極規劃相關社會服務等活動。		
(九)、其他有助於瞭解公司治理運作情形之重要資訊(如董事及監察人進修之情形、風險管理政策及風險衡量標準之執行情形、保護消費者或客戶政策之執行情形、公司為董事及監察人購買責任保險之情形等)；本公司董監事均參與主管機關課程，符合相關規定，課程明細請參閱董事會運作之其他記載事項。		
(十)、如有公司治理自評報告或委託其他專業機構之公司治理評鑑報告者，應敘明其自評(或委外評鑑)結果、主要缺失(或建議)事項及改善情形；無		

五、公司如有訂定公司治理守則及相關規章者，應揭露查詢方式：本公司研擬中。

六、其他足以增進對公司治理運作情形之瞭解的重要資訊：無

七、內部控制制度執行狀況

(一)、內部控制聲明書：

宜特科技股份有限公司  
內部控制制度聲明書

日期：97年3月28日

本公司民國九十六年一月一日至九十六年十二月三十一日之內部控制制度，依據自行檢查的結果，謹聲明如下：

- 一、本公司確知建立、實施和維護內部控制制度係本公司董事會及經理人之責任，本公司業已建立此一制度。其目的係在對營運之效果及效率(含獲利、績效及保障資產安全等)、財務報導之可靠性及相關法令之遵循等目標的達成，提供合理的確保。
- 二、內部控制制度有其先天限制，不論設計如何完善，有效之內部控制制度亦僅能對上述三項目標之達成提供合理的確保；而且，由於環境、情況之改變，內部控制制度之有效性可能隨之改變。惟本公司之內部控制制度設有自我監督之機制，缺失一經辨認，本公司即採取更正之行動。
- 三、本公司係依據「公開發行公司建立內部控制制度處理準則」（以下簡稱「處理準則」）規定之內部控制制度有效性之判斷項目，判斷內部控制制度之設計及執行是否有效。該「處理準則」所採用之內部控制制度判斷項目，係為依管理控制之過程，將內部控制制度劃分為五個組成要素：1. 控制環境，2. 風險評估，3. 控制作業，4. 資訊及溝通，及5. 監督。每個組成要素又包括若干項目。前述項目請參見「處理準則」之規定。
- 四、本公司業已採用上述內部控制制度判斷項目，檢查內部控制制度之設計及執行的有效性。
- 五、本公司基於前項檢查結果，認為本公司上開期間的內部控制制度（含對子公司之監理），包括知悉營運之效果及效率目標達成之程度、財務報導之可靠性及相關法令之遵循有關的內部控制制度等之設計及執行係屬有效，其能合理確保上述目標之達成。
- 六、本聲明書將成為本公司年報及公開說明書之主要內容，並對外公開。上述公開之內容如有虛偽、隱匿等不法情事，將涉及證券交易法第二十條、第三十二條、第一百七十一條及第一百七十四條等之法律責任。
- 七、本聲明書業經本公司民國九十七年三月二十八日董事會通過，出席董事七人中，無人持反對意見，餘均同意本聲明書之內容，併此聲明。

宜特科技股份有限公司

董事長：余維斌

總經理：林正德

(二)、委託會計師專案審查內部控制制度者，應揭露會計師審查報告：無。  
八、最近年度及截至年報刊印日止董事或監察人對董事會通過重要決議有不同意見且有紀錄或書面聲明：無。

九、最近年度及截至年報刊印日止，私募有價證券辦理情形：無。

十、最近年度及截至年報刊印日止子公司持有或處分本公司股票情形：無。

十一、最近年度及截至年報刊印日止，股東會及董事會之重要決議：

(一)、股東會：

本公司民國九十六年度股東常會於民國九十六年六月十五日於本公司會議室舉行。會中出席股東決議通過民國九十五年度營業報告書及財務報表、九十五年度盈餘分派及章程修訂、盈餘暨員工紅利轉增資發行新股、取得或處分資產處理程序修訂等重要議案。

(二)、董事會

董事會日期	重要決議事項
96.01.26	總經理任用、執行長推派、經理人報酬等相關決議。
96.03.27	財報承認、股東會日期時間地點議案、承認內控聲明書、稽核主管任命、盈餘分派案等
96.05.03	員工相關激勵政策、修章、SAMOA IST 背書保證 200 萬美金等
96.05.22	發行員工認股權 3000 張、背書保證額度 200 萬美金展期
96.06.15	銀行額度展期等
96.08.09	訂定配股配息率及調整員工認股權及可轉換公司債轉換價格等
96.08.28	承認半年報、銀行額度展期、第二季員工認股權及可轉換公司債轉換普通股等
96.10.25	修訂員工認股權辦法部分條文、第三季員工認股權暨可轉換公司債轉換普通股等
96.12.05	承認 97 年度稽核報告、宜特昆山及宜智發(深圳)增資案、銀行額度展期等。
97.01.08	大陸宜碩盈餘轉增資、宜碩股權調整、96Q4 員工認股權暨可轉換公司債變更登記、調整背書保證額度。
97.02.12	大陸誠碩科技增資案
97.03.28	九十六年財報承認、盈餘分配、章程修定、股東會相關提案、內控聲明書承認、盈餘暨員工紅利轉增資、銀行額度續約、

十二、最近年度及截至年報刊印日止，公司及其內部人員依法被處罰、公司對其內部人員違反內部控制制度規定之處罰、主要缺失與改善情形：無。

十三、其他必要補充說明事項：無。

十四、最近年度及截至年報刊印日止，如發生證券交易法第三十六條第二項第二款所定對股東權益或證券價格有重大影響之事項：無。

十五、最近年度及截至年報刊印日止，與財務報告有關人士辭職解任情形彙總：

職稱	姓名	辭職解任說明
財會協理	王瑜棻	配合公司整體佈局轉任董事長室特別助理，協助各子公司相關事務整頓及制度建立等事宜。

十六、會計師公費資訊：

(一)、公費資訊：

1、公費資訊

單位：仟元

事務所 名稱	會計師姓名		審計 公費	非審計公費					會計師之查核期間 是否涵蓋完整會計年度			備註
				制度設計	工商登記	人力資源	其他	小計	是	否(註1)	查核期間	
勤業 眾信	黃鴻文	林鴻鵬	2,830		175			175	√		96.01-96.12	

2、更換會計師事務，且更換年度所支付之公費較更換前一年度之審計公費減少者：無。

3、審計公費較前一年度減少百分之十五以上者：無。

(二)、更換會計師資訊：無

(三)、公司之董事長、總經理、負責財務或會計事務之經理人，最近一年內曾任職於簽證會計師所屬事務所或其關係企業者，應揭露其姓名、職稱及任職於簽證會計師所屬事務所或其關係企業之期間：無

十七、最近年度及截至年報刊印日止，董事、監察人、經理人及持股比例超過百分之十之股東股權移轉及股權質押變動情形  
 (一)、董事、監察人、經理人及大股東股權變動情形

職 稱	姓 名	96 年		截至 97 年 4 月		備 註
		持有股數增(減)數	質押股數增(減)數	持有股數增(減)數	質押股數增(減)數	
董事長	漢勝投資股份有限公司代表人:余維斌	115,449	0	0	0	96/01/27 為董事長兼任執行長
副董事長	陳勁卓	33,863	0	7,500	0	
董事	杜忠哲	-159,049	0	0	0	
董事	尚晉投資有限公司代表人:張森南	67,410	0	0	0	
董事	鴻德投資有限公司代表人:林正德	-5,978	0	-10,000	0	
董事	管康彥	0	0	0	0	
董事	張澤銘	0	0	0	0	
監察人	杜青峰	49,140	0	0	0	
監察人	黃順達	338	0	0	0	
監察人	劉錦龍	0	0	0	0	
總經理	余維斌	19,044	0	0	0	96/01/27 為董事長兼任執行長
總經理	林正德	4,321	0	0	0	96/1/27 升任總經理
經理人	許家駱	-90,444	0	20,000	0	
經理人	郭有福	930	0	0	0	
經理人	陳文吟	33,720	0	4,750	0	96/1/1 新任
經理人	王瑜棻	-116,184	0	5,500	0	97/04/17 解任
經理人	吳毓彥	-34,243	0	1,500	0	
經理人	崔革文	-28,105	0	0	0	
經理人	鄭俊彥	13,548	0	0	0	
經理人	李長斌	0	0	-4,500	0	96/12/01 新任內部人，95.02.13 到職
經理人	范少煒	0	0	0	0	97/04/17 新任

(二)、本公司最近年度董事、監察人、經理人及大股東股權無移轉情形。

(三)、本公司最近年度董事、監察人、經理人及大股東股權無質押情形。

十八、持股比例占前十大股東間互為財務會計準則公報第六號關係人關係之資訊：

姓名	本人持有股份		配偶、未成年子女持有股份		利用他人名義合計持有股份		前十大股東相互間具有財務會計準則公報第六號關係人之關係者，其名稱及關係。		備註
	股數	持股比率	股數	持股比率	股數	持股比率	名稱	關係	
杜忠哲	999,420	1.96%	0	0	0	0	杜青峰、杜柏蒼	兄弟	
杜青峰	1,046,022	2.05%	215	0	0	0	杜忠哲、杜柏蒼	兄弟	
杜柏蒼	995,843	1.95%	0	0	0	0	杜忠哲、杜柏蒼	兄弟	

十九、綜合持股比例

截至 97 年 03 月 31 日

單位：仟股

轉投資事業	本公司投資		董事、監察人、經理人及本公司直接或間接控制之事業之投資		綜合投資	
	股數	持股比例	股數	持股比例	股數	持股比例
宜準科技股份有限公司(註)	5,100	85%	0	0	5,100	85%
標準科技股份有限公司	5,000	100%	0	0	5,000	100%
宜智發科技股份有限公司(註)	450	30%	0	0	450	30%
程智科技股份有限公司	230	1%	0	0	230	1%
魔狐科技股份有限公司	400	40%	0	0	400	40%
Samoa IST	0	100%	0	0	0	100%
Brunei IST	0	100%	0	0	0	100%
Mauritius Ample Fortress Co., Ltd.	0	100%	0	0	0	100%
Mauritius Profit Excellence Co., Ltd	0	100%	0	0	0	100%
Innovative Inc.	0	100%	0	0	0	100%
宜碩科技(上海)有限公司	0	85%	0	0	0	85%
宜碩科技(北京)有限公司	0	85%	0	0	0	85%
昆山宜捷科技電子有限公司	0	82%	0	0	0	82%
宜特科技(昆山)電子有限公司	0	85%	0	0	0	85%
Mauritius Innovative & Superior Technologies Inc.	0	50%	0	0	0	50%
宜智發科技(深圳)電子有限公司	0	97%	0	0	0	97%
誠碩科技(上海)有限公司	0	50%	0	0	0	50%
竣詠科技股份有限公司	1,947	54%	0	0	1,947	54%



## 肆、募集情形

### 一、資本及股份：

#### (一)、股本來源

截至 97 年 04 月 21 日止 單位：股；新台幣仟元

年/月	發行價格 (元)	核定股本		實收股本		備註		
		股數	金額	股數	金額	股本來源	以現金以外財 產抵充股款者	其 他
83/09	1,000	10,000	10,000	10,000	10,000	設立股本 10,000 仟元	—	—
85/05	1,000	13,000	13,000	13,000	13,000	現金增資 3,000 仟元	—	—
89/12(註 1)	1,000	58,500	58,500	58,500	58,500	現金增資 42,900 仟元，盈餘 轉增資 2,600 仟元	—	—
90/08(註 2)	10	6,630,000	66,300	6,630,000	66,300	現金增資 7,800 仟元	—	—
90/11(註 3)	10	8,822,000	88,220	8,822,000	88,220	現金增資 17,413 仟元 盈餘轉增資 4,507 仟元	—	—
91/06(註 4)	10	20,000,000	200,000	11,716,600	117,166	盈餘轉增資 28,946 仟元	—	—
91/07(註 5)	10	20,000,000	200,000	15,716,600	157,166	現金增資 40,000 仟元	—	—
92/05(註 6)	10	25,000,000	250,000	20,855,380	208,554	盈餘轉增資 51,388 仟元	—	—
92/12(註 7)	10	25,000,000	250,000	21,855,380	218,554	現金增資 10,000 仟元	—	—
93/09(註 8)	10	50,000,000	500,000	29,949,648	299,497	盈餘轉增資 80,943 仟元	—	—
94/04(註 9)	10	50,000,000	500,000	30,421,288	304,213	員工認股權轉換 4,716 仟元	—	—
94/08(註 10)	10	50,000,000	500,000	38,815,504	388,155	盈餘轉增資 83,942 仟元	—	—
95/03(註 11)	10	50,000,000	500,000	39,199,629	391,996	員工認股權轉換 3,841 仟元	—	—
95/07(註 12)	10	65,000,000	650,000	39,437,627	394,377	員工認股權轉換 2,380 仟元	—	—
95/09(註 13)	10	65,000,000	650,000	42,417,609	424,177	盈餘暨資本公積轉增資 29,800 仟元	—	—
95/10(註 14)	10	65,000,000	650,000	42,861,002	428,610	員工認股權暨可轉換公司債 轉換 4,434 仟元	—	—
96/03(註 15)	10	65,000,000	650,000	43,712,542	437,125	員工認股權暨可轉換公司債 轉換 8,515 仟元	—	—
96/04(註 16)	10	65,000,000	650,000	46,285,713	462,857	員工認股權暨可轉換公司債 轉換 25,732 仟元	—	—
96/10(註 17)	10	65,000,000	650,000	50,182,396	501,823	員工認股權暨可轉換公司債 轉換 3,974 仟元，盈餘轉增 資 34,993 仟元	—	—
96/11(註 18)	10	65,000,000	650,000	50,452,126	504,521	員工認股權暨可轉換公司債 轉換 2,697 仟元	—	—
97/02(註 19)	10	65,000,000	650,000	50,846,011	508,460	員工認股權暨可轉換公司債 轉換 3,939 仟元	—	—
97/04(註 20)	10	65,000,000	650,000	51,083,885	510,839	員工認股權暨可轉換公司債 轉換 3,939 仟元	—	—

註 1：經(89)中字第 89676900 號函

註 2：經(90)中字第 09032594000 號函

註 3：經(90)中字第 09033020090 號函

註 4：91.6.25 經授商字第 09101230490 號

註 5：91.7.25 經授商字第 09101290900 號

註 6：92.5.22 經授商字第 09201156430 號

註 7：92.12.24 經授中字第 09233192430 號

註 8：93.09.15 經授中字第 09332712060 號

註 9：94.08.11 經授中字第 09432634570 號

註 10：94.09.09 經授中字第 09432774250 號

註 11：95.04.24 經授中字第 09532074660 號

註 12：95.07.26 經授中字第 09532541020 號

註 13：95.09.19 經授中字第 09532864590 號

註 14：95.10.26 經授中字第 09533048930 號

註 15：96.03.03 經授中字第 09631746050 號

註 16：96.04.26 經授中字第 09632030960 號

註 17：96.10.09 經授商字第 09601247750 號

註 18：96.11.20 經授商字第 09601285150 號

註 19：97.02.04 經授商字第 09701027180 號

註 20：97.04.21 經授商字第 09701093370 號

截止 97 年 4 月 21 日止 單位：股

股份種類	核 定 股 本					備註
	已 發 行 股 份			未 發 行 股 份	合 計	
	已上市(櫃)	未上市(櫃)	合 計			
普 通 股	51,092,097	-	51,092,097	13,907,903	65,000,000	-

(二)、股東結構

97 年 4 月 21 日

股東結構 數量	金融機構	其他法人	個人	外國機構及外人	合計
人 數	3	39	6,902	10	6,954
持有股數	427,500	12,862,765	33,173,600	4,628,232	51,092,097
持股比例(%)	0.84%	25.17%	64.93%	9.06%	100.00%

(三)、股權分散情形

97 年 4 月 21 日

持 股 分 級	股 東 人 數	持 有 股 數 ( 股 )	持 股 比 例 ( % )
1 ~ 999	1,783	292,779	0.57%
1,000 ~ 5,000	3,859	7,509,173	14.70%
5,001 ~ 10,000	677	4,661,411	9.12%
10,001 ~ 15,000	238	2,779,193	5.44%
15,001 ~ 20,000	107	1,860,342	3.64%
20,001 ~ 30,000	119	2,916,542	5.71%
30,001 ~ 50,000	77	2,898,182	5.67%
50,001 ~ 100,000	45	3,031,961	5.93%
100,001 ~ 200,000	21	2,829,406	5.54%
200,001 ~ 400,000	15	4,686,157	9.17%
400,001 ~ 600,000	4	1,849,482	3.62%
600,001 ~ 800,000	1	610,000	1.19%
800,001 ~ 1,000,000	2	1,995,263	3.91%
1,000,001 (含) 股以上	6	13,172,206	25.79%
合 計	6,954	51,092,097	100.00%

特別股：截至九十七年四月二十一日止，本公司並未發行特別股。

(四)、主要股東名單：股權比例達百分之五以上或股權比例占前十名之股東名稱

97年4月21日

主要股東名稱	持有股數	持股比例(%)
偉詮電子股份有限公司	4,184,386	8.19%
漢勝投資股份有限公司	2,457,487	4.81%
GROWING FINANCE LIMITED	2,284,861	4.47%
元大商銀託管多利企業有限公司投資專戶	1,764,540	3.45%
尚晉投資有限公司	1,434,910	2.81%
杜青峰	1,046,022	2.05%
杜忠哲	999,420	1.96%
杜柏蒼	995,843	1.95%
益詮電子股份有限公司	610,000	1.19%
鴻德投資有限公司	511,343	1.00%

(五)、最近二年度每股市價、淨值、盈餘及股利資料

項	目	95年	96年	截至97第一季	
每股市價	最高	87.2	96.3	55.5	
	最低	52	50	47.8	
	平均	67.72	78.84	47.75	
每股淨值	分配前	22.34	24.26	24.68	
	分配後	18.18	未分配	-	
每股盈餘	加權平均股數(股)	42,615	49,962	53,043	
	每股盈餘(追溯前)	5.26	4.73	0.77	
	每股盈餘(追溯後)	4.90	未分配	-	
每股股利	現金股利	2.96	3.0	-	
	無償配股	盈餘配股	0.49	0.5	-
		資本公積配股	-	-	-
	累積未付股利	-	-	-	
投資報酬分析	本益比	12.85	16.67	-	
	本利比	22.57	26.28	-	
	現金股利殖利率%	4.37%	3.81%	-	

註1：本公司自九十三年十二月二十八日起於財團法人中華民國證券櫃檯買賣中心上櫃買賣。

註2：依據九十六年度經會計師查核之財務報告，九十五年度之股利分配乃依96.06.15股東會決議之分派配情形。

註3：本益比=當年度每股平均收盤價/每股盈餘。

註4：本利比=當年度每股平均收盤價/每股現金股利。

註5：現金股利殖利率=每股現金股利/當年度每股平均收盤價。

註6：每股淨值、每股盈餘應填列截至年報刊印日止最近一季經會計師查核(核閱)之資料；其餘欄位應填列截至年報刊印日止之當年度資料。

(六)、公司股利政策及執行狀況

1、公司章程所訂之股利政策(經 96.06.15 股東會決議)

本公司年度總決算如有盈餘，依下列順序分派之：

- 一、提繳稅捐
- 二、彌補以往年度虧損
- 三、提存百分之十為法定盈餘公積，但法定盈餘公積累積已達公司資本總額時，不在此限。
- 四、視必要時得提列特別盈餘公積。
- 五、其餘盈餘分配就一至四項規定後之數額，加計期初未分配盈餘，由股東會決議當年度分配數額，依下列百分比分派之：
  - (1)、員工紅利在百分之三至百分之十五範圍內，發放時含本公司直接間接持股百分之五十以上之從屬公司員工。
  - (2)、董事、監察人酬勞百分之三範圍以內，由董事會擬定分配。
  - (3)、其餘視營運需要保留適當之額度後派付股東股息及紅利。

本公司將考量公司所處環境及成長階段，因應未來資金需求未來資金需求及長期財務規劃，滿足股東對於現金流入之需求。就可分配盈餘扣除前條之規定後，提撥分派股東股利，當年度股東股利分配，現金佔股利總額 20%~100%，股票股利佔股利總額之 0%~80%，惟此項盈餘分配之種類及比率得視當年度實際獲利及資金狀況，經股東會決議調整之。

2、本次股東會擬議股利分配之情形如下：

宜特科技股份有限公司

盈餘分配表

中華民國九十六年度

單位：新台幣元

項目	金額	
九十六年稅後純益	236,422,956	
減：長期股權投資持股比例變動	207,425	
減：法定公積	23,621,553	
加：期初未分配盈餘	20,559,715	
可分配盈餘		233,153,693
分配項目		
1. 股東股票股利	25,510,400	
2. 股東現金股利	153,062,355	
3. 董監事酬勞-現金	6,193,946	
4. 員工紅利-股票	18,300,000	
5. 員工紅利-現金	3,398,150	
分配合計		206,464,851
期末未分配盈餘		26,688,842
備註：1、法定盈餘公積、股利、董監酬勞及員工紅利係依公司章程第十八條規定提撥。		
2、本次預計分配現金股利每股新台幣3元，股票股利每股新台幣0.5元。		

註1：上列盈餘分配項目係依公司章程規定辦理，其提列金額及比例計算方式如下：

員工分紅股票是否超限計算：

提撥員工現金紅利

NT\$ 3,398,150

提撥員工股票紅利依市價（96年12月份月均價54.82）計算

$1,830,000 * 54.82 = 100,320,600$

員工紅利以現金支付及配發新股依市價計算之合計數NT\$ 103,718,750

員工分紅之限額設算金額NT\$ 103,718,750，符合規定之不得高於（1）96年稅後淨利之50%即NT\$ 118,211,478 或（2）可分配盈餘（扣除法定盈餘公積、特別盈餘公積及彌補虧損後餘額）之50% 即NT\$ 116,576,846

註2：嗣後如因員工行使認股權、可轉換公司債依發行及轉換辦法轉換、買回本公司股份或將庫藏股轉讓及註銷等，致影響流通在外股份數量，配股配息比率因此發生變動者，由股東會授權董事會辦理變更事宜。

註3：本次現金股利採“元以下無條件捨去”計算方式，並俟股東常會通過後，授權董事長另訂除息基準日等事宜。

(八)、本年度擬議之無償配股對公司營業績效及每股盈餘之影響：

單位：新台幣仟元，惟每股盈餘為元

項目	年度	96 年度 預估	
期初實收資本額		508,460	
本年度配股配息情形	每股現金股利	3.00	
	盈餘轉增資每股配股數	0.5	
	資本公積轉增資每股配股數	-	
營業績效變化情形	營業利益	不適用 (註)	
	營業利益較去年同期增(減)比率		
	稅後純益		
	稅後純益較去年同期增(減)比率		
	每股盈餘		
	每股盈餘較去年同期增(減)比率		
	年平均投資報酬率(年平均本益比倒數)		
擬制性每股盈餘及本益比	若盈餘轉增資全數改配放現金股利	擬制每股盈餘	不適用 (註)
		擬制年平均投資報酬率	
	若未辦理資本公積轉增資	擬制每股盈餘	
		擬制年平均投資報酬率	
	若未辦理資本公積且盈餘轉增資改以現金股利發放	擬制每股盈餘	
		擬制年平均投資報酬率	

註：依『公開發行公司公開財務預測資訊處理準則』規定，本公司無須揭露九十六年預估營業績效、每股盈餘及擬制性資料。

(九)、員工分紅及董事、監察人酬勞：

1、公司章程所訂員工分紅及董事、監察人酬勞之成數及範圍(96.6.15 第十四次修訂)

- (1)、員工紅利在百分之三至百分之十五範圍內，發放時含本公司直接間接持股百分之五十以上之從屬公司員工。
- (2)、董事、監察人酬勞百分之三範圍以內，由董事會擬定分配。
- (3)、其餘視營運需要保留適當之額度後派付股東股息及紅利。

2、董事會(97.3.28)通過之擬議配發員工分紅等資訊：

- (1)、配發員工現金紅利、股票紅利及董事、監察人酬勞金額：  
員工現金紅利 3,398,150 元，股票紅利 18,300,000 元，董事及監察人酬勞為 6,193,946 元。
- (2)、擬議配發員工股票紅利之股數及其占盈餘轉增資之比例：  
員工股票紅利之股數為 1,830,000 股，占盈餘轉增資之比例 41.77%。
- (3)、考慮擬議配發員工紅利及董監酬勞後之設算每股盈餘：4.46 元。

3、上年度盈餘用以配發員工紅利及董事、監察人酬勞情形：

單位：仟元/股

	上年度(九十五年度盈餘分配)			
	股東會決議 實際配發數	原董事會通過 擬議配發數	差異數	差異原因
配發情形：				
1、員工現金紅利	2,000	2,000	-	-
2、員工股票紅利				
(1)、股數	1,185,000	1,185,000	-	-
(2)、金額	1,185	1,185	-	-
(3)、占當年底流 通在外股數 之比例	2.56%	2.56%	-	-
3、董監事酬勞	6,075	6,075	-	-

(十)、公司買回本公司股票情形：無。

二、公司債辦理情形：

公 司 債 種 類	第一次無擔保可轉換公司債
發行(辦理)日期	95.02.13
面 額	100,000 元
發行及交易地點	中華民國
發 行 價 格	依票面金額十足發行
總 額	新台幣參億元整
利 率	票面年利率 0%
期 限	發行期間五年
保 證 機 構	不適用
受 託 人	中國信託商業銀行股份有限公司信託部
承 銷 機 構	中信證券承銷部
簽 證 律 師	任秀妍律師
簽 證 會 計 師	勤業眾信會計師事務所黃樹傑及黃裕峰
償 還 方 法	除債券持有人依本辦法第十條轉換為本公司普通股或依本辦法第十九條行使賣回權，或本公司依本辦法第十八條提前收回，或本公司由證券商營業處所買回註銷者外，本公司於本債券到期時依債券面額將債券持有人所持有之本債券以現金一次償還。
未 償 還 本 金	新台幣壹億貳仟零柒拾萬元整
贖 回 或 提 前 清 償 之 條 款	<p>(一)本債券發行滿三個月翌日起至到期前四十日止，若本公司普通股在櫃檯買賣中心之收盤價格連續三十個營業日超過當時轉換價格達百分之五十者，本公司得於其後三十個營業日內，以掛號寄發一份一個月期滿之「債券收回通知書」(前述期間自本公司發信之日起算，並以該期間屆滿日為債券收回基準日，且前述期間不得為第九條之停止轉換期間)予債券持有人(以「債券收回通知書」寄發日前第五個營業日債券持有人名冊所載者為準，對於其後因買賣或其他原因始取得本債券之投資人，則以公告方式為之)，且函知櫃檯買賣中心公告並於該期間屆滿時，按債券面額以現金收回流通在外之本債券。</p> <p>(二)本債券發行滿三個月之翌日起至到期日前四十日止，若本債券流通在外餘額低於原發行總額之百分之十，本公司得於其後任何時間，以掛號寄發一份一個月期滿之「債券收回通知書」(前述期間自本公司發信之日起算，並以該期間屆滿日為債券收回基準日，且前述期間不得為第九條之停止轉換期間)予債券持有人(以「債券收回通知書」寄發日前第五個營業日債券人名冊所載者為準，對於其後因買賣或其他原因始取得本債券之投資人，則以公告方式為之)，且函知櫃檯買賣中心公告並於該期間屆滿時，按債券面額以現金收回其流通在外之本債券。</p>
限 制 條 款	無
信用評等機構名稱、評等日期、公司債評等結果	不適用



公 司 債 種 類		第一次無擔保可轉換公司債
附其他權利	截至年報刊印日止已轉換 (交換或認股)普通股、海 外存託憑證或其他有價證 券之金額	已轉換新台幣貳億壹仟肆佰玖拾萬元整
	發行及轉換(交換或認股) 辦法	參考本公司發行九十五年第一次國內無擔保可轉換公司債公 開說明書
發行及轉換、交換或認股辦法、發行條件 對股權可能稀釋情形及對現有股東權益影 響		參考本公司發行九十五年第一次國內無擔保可轉換公司債公 開說明書
交換標的委託保管機構名稱		無

三、特別股辦理情形：無。

四、海外存託憑證辦理情形：無。

## 五、員工認股權憑證辦理情形

### (一)、公司尚未屆期之員工認股權憑證辦理情形

97年4月21日

員工認股憑證種類	第一次(期) 員工認股權憑證	第二次(期) 員工認股權憑證	第三次(期) 員工認股權憑證
主管機關核准日期	92年6月18日	92年6月18日	96年11月8日
發行日期	92年3月31日	92年12月30日	96年12月21日
存續期間	6年	6年	6年
發行單位數	1,000,000單位 (每單位得認購1股)	1,000,000單位 (每單位得認購1股)	3,000,000單位 (每單位得認購1股)
發行得認購股數占當時 已發行股份總數比率	3.29%	3.29%	5.93%
得認股期間	認股權自被授予員工認 股權憑證屆滿二年後	認股權自被授予員工認 股權憑證屆滿二年後	認股權自被授予員工認 股權憑證屆滿二年 後
履約方式	發行新股	發行新股	發行新股
限制認股期間及比率 (%)	屆滿2年：50% 屆滿3年：75% 屆滿4年：100%	屆滿2年：50% 屆滿3年：75% 屆滿4年：100%	屆滿2年：50% 屆滿3年：75% 屆滿4年：100%
已執行取得股數	947,850	890,588	0
已執行認股金額	10	12.4	53.40
未執行認股數量	13,250	47,312	3,000,000
未執行認股者其每股認 購價格	10	12.4	53.40
未執行認股數量占已發 行股份總數比率(%)	0.03%	0.08%	5.87%
對股東權益影響	因發行得認購股數而未 執行部份佔已發行股份 總數僅0.03%，故尚不 致對股東權益造成重大 影響。	因發行得認購股數而未 執行部份佔已發行股份 總數僅0.08%，故尚不 致對股東權益造成重大 影響。	因發行得認購股數而未 執行部份佔已發行 股份總數僅5.87%，故 尚不致對股東權益造 成重大影響。

(二)、累積至刊印日止取得員工認股權憑證之經理人及取得認股權憑證可認股數前十大且認購金額達新台幣三仟萬元以上員工之姓名、取得及認購情形

1、取得員工認股權憑證之經理人：

97年4月21日單位股；元

	職稱	姓名	取得認股數量	取得認股數量占已發行股份總數比率	已執行(第一次員工認股權)				未執行(第一次員工認股權)			
					已執行認股數量	已執行認股價格	已執行認股金額	已執行認股數量占已發行股份總數比率	未執行認股數量	未執行認股價格	未執行認股金額	未執行認股數量占已發行股份總數比率
經理人	總經理	余維斌	155,000	0.30	143,250	10	1,432,500	0.28	11,750	10	117,500	0.02
	協理	王瑜茶										
	總經理特助	許家駱										

	職稱	姓名	取得認股數量	取得認股數量占已發行股份總數比率	已執行(第二次員工認股權)				未執行(第二次員工認股權)			
					已執行認股數量	已執行認股價格	已執行認股金額	已執行認股數量占已發行股份總數比率	未執行認股數量	未執行認股價格	未執行認股金額	未執行認股數量占已發行股份總數比率
經理人	總經理	余維斌	100,500	0.2	70,500	12.4	974,200	0.14	30,000	12.4	372,000	0.06
	協理	王瑜茶										
	協理	崔革文										
	總經理特助	許家駱										

	職稱	姓名	取得認股數量	取得認股數量占已發行股份總數比率	已執行(第三次員工認股權)				未執行(第三次員工認股權)			
					已執行認股數量	已執行認股價格	已執行認股金額	已執行認股數量占已發行股份總數比率	未執行認股數量	未執行認股價格	未執行認股金額	未執行認股數量占已發行股份總數比率
經理人	執行長	余維斌	785,000	1.54	0	53.4	0	0	785,000	53.4	41,919,000	1.54
	總經理	林正德										
	投資關係長	陳勁卓										
	總經理特助	許家駱										
	副總經理	崔革文										
	副總經理	吳毓彥										
	協理	鄭俊彥										
	處長	郭有福										
	處長	陳文吟										
處長	李長斌											

2、本公司並無符合取得員工認股權憑證金額達新台幣三千萬元以上者。  
六、併購或受讓他公司股份發行新股辦理情形：無。

## 伍、營運概況

### 一、公司之經營

#### (一)、業務內容

##### 1、業務範圍

##### (1)、業務之主要內容

- F113050 電腦及事務性機器設備批發業
- I501010 產品設計業
- CC01080 電子零組件製造業
- F119010 電子材料批發業
- F219010 電子材料零售業
- EZ09010 靜電防護及消除工程業
- I103060 管理顧問業
- I301010 資訊軟體服務業
- I301020 資料處理服務業
- IF02010 用電設備檢測維護業
- IZ07010 公證業
- IZ09010 管理系統驗證業
- IZ99990 其他工商服務業

#### (二)、營業比重

本公司 96 年度營收淨額為新台幣 759,783 仟元，其各商品(服務)之營業比重如下：

商 品 ( 服 務 ) 項 目	占 96 年 度 營 業 比 重 (%)
驗證分析	62.84
品質保證	36.85
其 他	0.31
合 計	100.00

#### (三)、目前商品(服務)項目

##### 1、商品(服務)項目

##### (1)、目前之商品(服務)項目

- ① IC 實體驗證與故障分析
  - A. IC 設計診斷
  - B. IC 電子顯微手術
  - C. IC 故障分析
- ② 品質保證
  - A. 元件可靠度驗證
  - B. 系統可靠度驗證
  - C. 產品設計改善
- ③ IC 量產支援
  - A. 快速工程樣品製作
  - B. 協助 IC 設計公司生產監控

- ④軟體工程服務
  - A. 工程資料分析
  - B. 提升 IC 設計公司生產效率
- ⑤電子零件進出口
- (2)、計畫開發之新商品(服務)
  - ①65 奈米電子顯微手術技術
  - ②FIB 電路重建零阻抗應用技術
  - ③IC 載板驗測技術
  - ④覆晶故障分析技術

## 2、產業概況

### (1)、產業之現況與發展

近年來在全球化市場的浪潮中，驗證產業的發展來自四大趨勢：一、製造工廠外移愈趨明顯；二、技術演進與世代交替速度會加快；三、新興市場的形成；四、驗證產業的專業化。上述趨勢影響全球科技產業結構的變化以及供應鏈之間委外驗證需求的產生，在 2007 年宜特的營收分布與獲利情形可以看出趨勢不變而且市場持續蓬勃發展。

### 現狀與展望

累積十餘年的驗證能量，宜特科技的工程服務平台已涵蓋自上游的 IC 設計公司、晶圓製造以及中下游的 PCB 組裝、模組與成品廠等客群。去年更跨大客戶群組到車用電子、通訊系統以及公共工程之機電設備等新領域，例如車用電子、LED 交通號誌、行動電話系統天線和準備量產前的原型產品。宜特擁有完整的服務軟硬體，驗證產品已呈現多樣化，客戶範圍與數量亦不斷擴大。相關產業發展如下：

### 半導體產品驗證

根據工研院產業經濟與趨勢研究中心的 2007 年度半導體產業動態報告中顯示(表一)，台灣 IC 設計業 2007 年的總產值為新台幣 3997 億元，較 2006 年成長 23.6%，不僅維持多年來的穩定成長，成長幅度比 2007 年初預估值足足多了一成。工研院也預估今年台灣 IC 設計業的產值成長率為 13.4%，即將超過新台幣 4000 億元的里程碑。從產值的成長來看，IC 設計產業聚落完整，幾乎每年都維持兩位數的成長率，各項新興應用與市場需求也不斷推升 IC 設計產業發展，以樂觀的角度預測此趨勢，數年後台灣 IC 設計產業具備獨立挑戰兆元產值的潛力。但另一項指標為 IC 製造業(表二)，其產值於 2007 年呈現衰退 3.9%的現象。所以從統計資料顯示台灣的高科技業重心逐漸由製造專精轉移到設計或服務專精。整體的產業走向與宜特科技以服務平台為主軸的業務發展型態契合。宜特的客群中，來自半導體相關的客戶約佔總營收的五成，其中 IC 設計公司貢獻最多，而產值又屬於歷年成長較大的產業，對於宜特未來的成長提供足夠的市場動能。

表一 台灣 IC 設計產業產值統計與預估

單位：NT\$ 億

IC 設計業	2005	2006	2007	2008
產值	\$2,850	\$3,234	\$3,997	\$4,532
較前一年成長率	9.30%	13.50%	23.60%	
原預估成長率	12.30%	14.30%	13.40%	

\*資料來源：工研院 IEK

表二 台灣半導體製造產業產值統計與預估

單位：NT\$ 億

IC 製造	2005	2006	2007	2008
產值	\$5,874	\$7,667	\$7,367	\$7,660
較前一年成長率	-5.9%	30.5%	-3.9%	4%

\*資料來源：工研院 IEK

#### 高階封裝驗證

消費電子的趨勢是朝產品可攜/移動化與輕薄化發展。移動化產品例如 Intel 力推的 MID (mobile internet device) 以及 PND (personal navigation device) 等。輕薄化產品則總類更多，舉凡智慧型手機、平面顯示器和簡易型或稱迷你筆電……林林總總。移動與輕薄化趨勢牽動零組件與模組的技術發展，為滿足輕薄化，積體電路的封裝型態朝向系統整合型封裝 (SiP; system-in-package)，包括堆疊 (Stack) 型 QFP，封裝堆疊型 BGA，晶片並排型 BGA 以及晶片堆疊型 BGA。封裝產業技術重點轉移至基板封裝與多重晶片封裝以滿足體積縮小、功能整合度提高同時兼具成本降低的優點。因為電子產品愈來愈輕薄短小，封裝設計難度提高，技術日趨多元，於是形成材料供應商與設備製造商成為夥伴關係，共同開發尖端技術。宜特在上下游之間同樣也扮演研發實驗室的角色，協助解決 PCB 組裝問題。

日益複雜的封裝規格對 PCB 組裝帶來困擾，錫球的單位面積逐漸縮小，錫球與錫球間的距離與錫球本身的大小已超出肉眼可以檢查的極限。加上焊材的改變，即有鉛料轉成無鉛料，上板 (surface mount) 之後，焊點不良焊材質變等問題造成組裝廠良率降低成本提高，也使產品耐用度不足可靠度差。宜特累積多年元件驗證與系統驗證經驗於數年前投入的上板 (level-2) 驗證技術即是因應新元件包裝所產生的問題提供製程與產品驗證的最佳平台。

過去，IC 廠商送產品進行檢測時，通常只有針對元件，元件測試雖沒有問題，但組裝於印刷電路板時，卻發生問題，以致於產品必須重新送回檢測，費時又費力，也支付更多附加成本。造成上述問題的起因在於，IC 元件廠商並不了解元件到了封測廠或系統整合中，因封裝或黏合過程會造成如何的影響。加上 IC 元件廠商本身並不製造印刷電

路板，對此技術不了解，以致於無法符合系統廠商的要求，因此宜特科技開創新的驗證手法，即提供特殊設計的印刷電路板，讓 IC 廠商的產品可直接在模擬系統廠商的 PCB 板上測試，有效防止不可預知的異常狀況。目前，宜特科技提供的上板整合平台服務包括提供符合國際規格或客製化之電路板、快速且高品質的表面黏著技術(surface mount technology)，確保測試樣品的一致性與品質。上板可靠度測試則提供廣泛的測試項目，以及上板失效分析。此新測試服務平台已逐漸受到重視，2007 年市場開始呈現倍數成長，預計到 2010 年將達高峰，而宜特科技即看準此市場商機，將持續精進自身技術，提供更完整的解決方案，未來也將朝向先進元件如 45 奈米、32 奈米元件的尖端驗證評估發展，以期在市場上開創更多商機。

### 綠色電子產品驗證

千禧年以來，全球暖化的現象一直提醒各國必須注意環境保護的議題。因此，全球電子供應鏈在 2000 年開始導入無鉛製程，2006 年中歐盟 RoHS 法規正式生效。宜特在 2006 年的法說會中以 road map 形式說明消費性電子產品中的有害物質管控與限用（圖一）。按照此進度表，今年可以說是電子製造業的鹵素禁用(Halogen Free)元年。鹵素禁用可以說是 RoHS 法規的加強版。RoHS 法規中僅規定禁用的阻燃劑為聚溴聯苯與聚溴二苯醚，但在鹵素禁用的範圍內則涵蓋所有含鹵素的阻燃劑，受影響的產業為 IC 封裝業、PCB 業與線材業，皆與消費性電子產品息息相關。因阻燃劑材料的改變對 IC 元件以及元件上 PCB 板後的可靠度有極大的影響，對於國際電子大廠的品牌與產品品質有極大的隱憂，各家廠牌無不投入研發以便早日提出因應對策。宜特科技已於兩年前不斷參予國際研討會並定期於研討會中發表論文以展現相關驗證技術之實力。同時也積極加入國際級半導體廠的相關工作小組至今。其成果豐碩，不僅打開宜特的國際知名度更在市場有需求時獲得大廠的逐項認證。



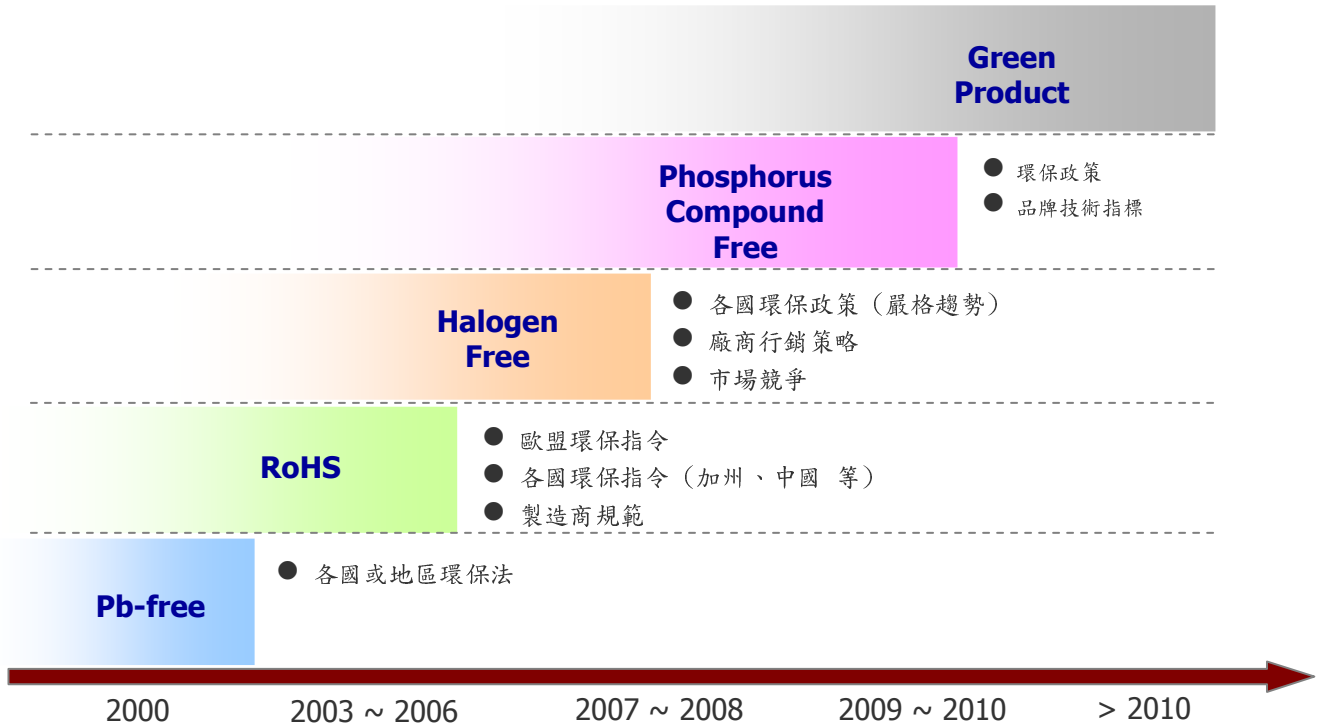

圖一 電子產業綠色產品開發進程

(2)、產業上、中、下游之關聯性

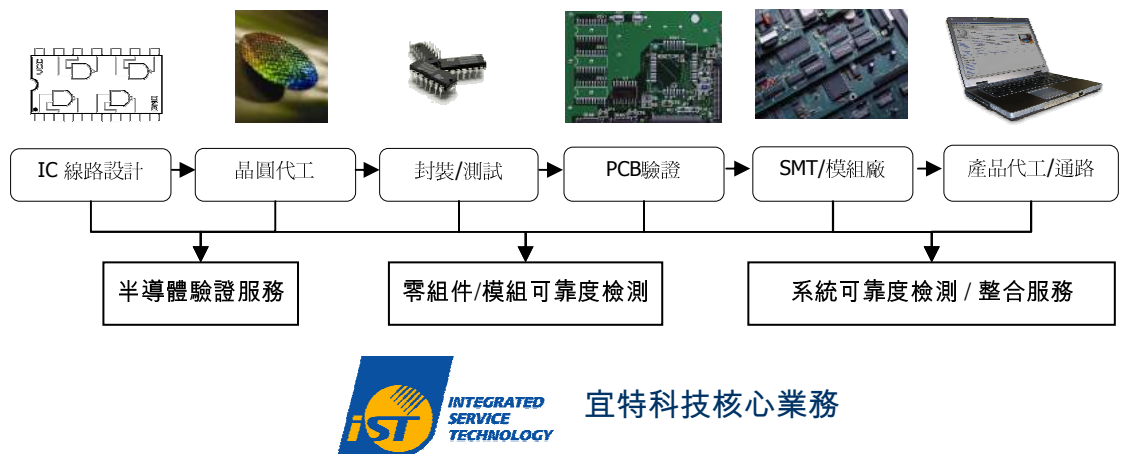

圖一：專業分工中宜特科技於產業上、中、下游之關聯性

### (3)、產品發展趨勢

#### ①資本密集

分析、偵錯服務之過程僅需少部份的物料的投入，主要是依賴不同功能與目的的分析設備執行精細的分析作業。在 IC 製程愈來愈精密，產品功能愈複雜的趨勢下，需要資本密集以投入新一代的分析設備。

#### ②地域性

產品功能基本上與 IC 設計的循環過程無法分割，特別是分析與偵錯，所以為求研發效率以及可能一閃即逝的創新靈感，此類服務多半貼近客戶端。

#### ③技術品質

技術品質包括性能優良的設備、發展良好的基本技術、經驗豐富的工程人員等。由於設計階段，樣品數稀少而珍貴，如何在有限的樣品數分析出設計的問題所在，以上條件缺一不可。因此，具有良好的技術與服務品質，才能具有競爭優勢。

### (4)、競爭情形

本公司創辦人來自工研院電子所，承襲電子所在產品工程技術上十數年的研發成果與個人在此一領域超過 15 年的經驗，加上宜特十年來商業化後，工程人員在講究效率與效能原則下，所開發出來的各項技術，已經站穩此一領域的領先地位。此外，為了協助 IC 設計公司增強其競爭優勢所伴隨發展出來多元化的工程服務項目，更是大大小小超過一百項以上。在國內，尚未具有如此完整服務範圍之公司。目前國內其他比較接近宜特經營類型的公司，多半僅能提供本公司所有服務項目中，某些特定的項目，如從事線路修補和佈局驗證，或者僅提供某些項目的品質保證驗證，因此，本公司在競爭上主要有以下優勢：

- ①本公司自成立以來，不斷耕耘前述驗證、分析與偵錯之服務，與國內 IC 設計公司合作關係緊密。
- ②對客戶的需求，能提供多元而及時的服務，幫助客戶縮短從研發到量產的時程。
- ③分析、驗證技術與半導體製程能力有密不可分的關係，本公司均能於早期及不斷地引進國外最先進之精密儀器設備，並加以開發具有商業價值的技術，能提供客戶優質的服務。
- ④擁有經驗豐富的員工，能迅速找出問題所在。

### 3、技術及研發概況

#### (1)、所營業務之技術層次

##### ①實體驗證、診斷與故障分析

在現今的微電子材料研究中，通常會利用各式的分析儀器進行故障分析和協助產品功能異常之偵錯。本公司的驗證、診斷與故障分析技術主要可分為六大類：

- A. 電子顯微手術
- B. 元件故障分析
- C. 生產線製程異常分析
- D. 因應各種不同異常現象之靜態分析與動態分析
- E. 各種因應電性、化性分析的樣品製作。
- F. 奈米材料分析

#### ②品質保證驗證

品質保證分析主要包括耐久性壽命試驗及加速壽命試驗、機械性試驗、溫度試驗、溫濕度偏壓/循環試驗、溫度衝擊試驗、鹽霧試驗與環境應力篩選等測試服務，主要工作在探討電子元件或系統組件等產品，在正常環境的使用條件下，能順利工作的使用期限；本公司的品質保證分析部門會依據客戶實驗目的不同，提供從電子零件到系統成品一系列滿足國際實驗標準(IEC、MIL、IPC、JEDEC、EIAJ…等)之驗證服務項目。

#### ③綠色環保電子驗證工程

由於歐盟自 2006 年起將對所有電子、電機產品陸續強制執行各種有害物質禁止進入歐洲。宜特為了滿足廣大的電子產品廠商需求，建置國內最完整之無鉛製程驗證環境，包括各種精密的儀器設備及人才，並針對各國法規、指令，開發最精密之化學定量分析技術，以確保國內外銷電子產品的品質無誤。技術快速變遷與推陳出新的法規是宜特科技致力於驗證專業分工的主要動能。國際大廠全球佈局趨勢下，宜特科技累積多年實務的經驗，擁有多項專業認證證書及符合國際標準之完善儀器設備，讓國際大廠能夠充分運用各地的優勢資源，建構最具優勢的競爭基礎，這是宜特科技多年發展以來的企業價值所在。

### (2)、研究發展概況

本公司目前主要研發的方向：

- ①電子顯微線路修改之良率提昇
- ②超低阻電子顯微手術技術(N-FIB)。
- ③銅製程化性蝕刻逆向工程技術
- ④ L2 無鉛製程驗證技術
- ⑤有機物質超精密定量分析技術
- ⑥高階(超精密、超多層)PC 驗證板開發
- ⑦類比 IC 電路工程測試技術開發開發

(3)、研究發展人員及其學(經)歷

截至 97 年 4 月底，本公司研發部門人員計 2 位，皆為大專以上之學歷，平均服務年資為 1.13 年(註)。

(註)此研究部門乃依 96.04 織調整後之研發暨工程支援中心之年資及人數表達之。

(4)、最近五年度每年投入之研發費用

由於本公司過去並無專職之研發部門，而研發費用亦帳列於製造費用中，並未獨立劃分出來。自 92 年 7 月成立專業之研發團隊，研發費用則得以獨立劃分，92 年下半年度之研發費用約五百萬，93 年度研發費用為 14,967 仟元，94 年研發費用為 21,377 仟元，95 年研發費用為 25,191 仟元，96 年研發費用為 30,462 仟元，97 年預計投入之研發費用約為營業額之 3%~5%。

(5)、開發及技轉成功之技術及產品

目前本公司成功開發之技術與產品如下：

①實體驗證、診斷與故障分析

- A. 65 奈米製程實體驗證
- B. 覆晶封裝電路驗證分析
- C. IC 診斷、偵錯技術
- D. 精密儀器維修
- E. 化學處理技術

②品質保證

- A. 元件可靠度驗證技術
- B. 系統可靠度驗證技術
- C. L2 上板驗證

③綠色製程與供應鏈管理

- A. 綠色供應鏈後勤支援系統
- B. 節能生產流程改善系統
- C. 原材料驗證

(四)、長、短期業務發展計畫

1、短期業務發展計畫：市場的移動

去年底，長期扮演經濟龍頭角色的美國壟罩於次貸風暴之中至今未見明顯恢復。所幸近年來新興市場的興起彌補部份美國的景氣衰退。以中國市場為例，人均所得已突破 3000 美元，汽車成為家庭消費清單的項目之一。從統計數字來看，中國是近期汽車市場成長百分比最高的國家。龐大的內需，吸引全球各大汽車公司直接於當地設廠組裝及生產汽車，零組件也逐漸由當地供應商提供。在降低成本與零組件在地採購的趨勢下，汽車廠積極尋求整合度高的第三方公證實驗室以協助零組件的品質管制。宜特昆山的可靠度實驗室目前是 DELPHI 於大中華地區唯一認證的實驗室，在持續營運約兩年的車電驗證服務，車電市場已經成為宜特穩定的營收來

源之一。隨著當地汽車市場的成長，車用電子組件的認證收益自去年起逐季攀升，目前該子公司營收四成來自車用電子的相關領域。

## 2、長期業務發展計畫：各國法規規定將持續增加

持續增加且快速替換的電子用品造成更多廢棄物對環境的污染。各國非常重視有害化學物質與污染情形，紛紛透過法律與規範來限制含有害物質材料之使用、提高廢棄產品的回收率以及節能設計。其中影響較大的法令有歐盟的 RoHS、WEEE；美國各州的相關環保法規；日本的綠色採和進行中的中國 RoHS 指令。品牌廠商也因應環保法令的要求，對產品規格趨嚴格以及消費者對知名電子產品製造商環保形象的期待之下，亞洲的代工廠商必須調整生產設計以符合品牌廠商與出口國之要求。其中遭遇到的問題如下：

- (1)、如何辨別哪些產品或產品變體必須符合某環保法令規定？
- (2)、如何辨別哪些零件必須符合某法令規定？零件中含有哪些有害物質？
- (3)、如何知道採購的元件中含有哪些有害物質？
- (4)、應該採用何種流程來鼓勵供應商提供他們所供應的零件所含有害物質的相關資訊？
- (5)、如何管理和組織這類新產生的元件詳細資訊？
- (6)、如何讓不符合規定的產品符合規定？
- (7)、新的法規頒佈之後該如何因應？
- (8)、如何才能讓產品更容易回收？
- (9)、如何追蹤回收進度？

由於宜特科技累積多年實務的經驗，實驗室擁有多項專業認證證書及符合國際標準之完善儀器設備，針對環保議題與趨勢，摒棄傳統上以硬體為先的做法，如設備採購，而將經營方向調整以軟體和資訊顧問為主的服務。宜特過去傳統上以分析服務為主，顧問服務只是過程中的附帶品，在產業價值體系重分配後，宜特找到未來的核心價值並重新將做了適當的定位。我們認為宜特是一個全方位整合服務公司，從技術、零組件、硬體、軟體和顧問服務都有，如要將這些技術整合與專業輔導做最完整的組合並傳遞給客戶，這一部分也是市場中其他公司都不易進入的。在年成長率為個位數的成熟半導體產業追求有限的成長，不如整合龐大的腦力、財力以及智慧財產專利等無形資源，進入一個獲利更高、成長空間更大的藍海。今天在市場變遷當中，宜特希望如能率先洞燭機先，重新為企業做價值定位，將能為公司取得領先地位並追求長期的高成長。

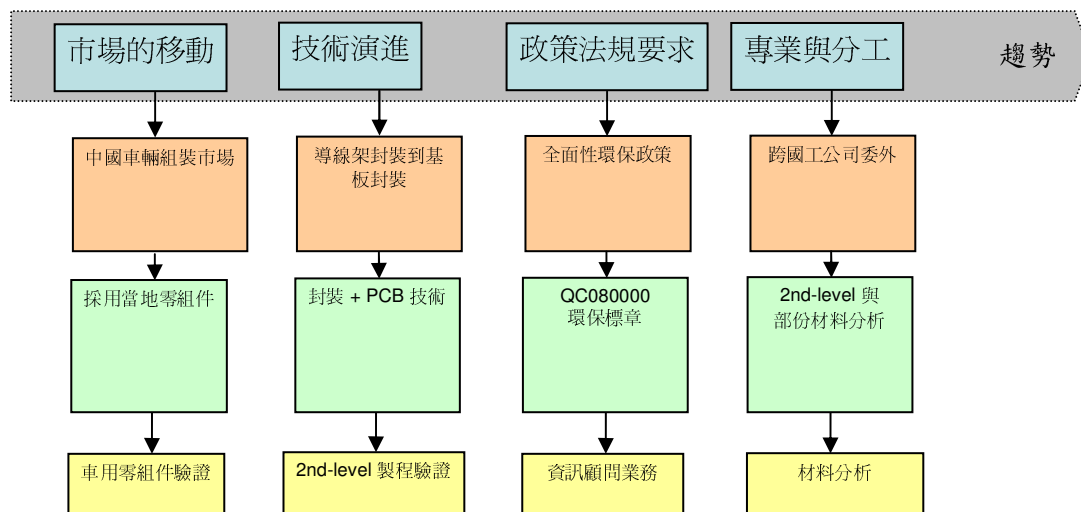

圖二：宜特科技未來服務發展趨勢

### 專業驗證 - 產業鏈中的價值日顯

從前，各公司委外驗證或檢驗皆尋求相關學術單位或工研院的協助，而宜特科技即看準市場商機，因應全球化趨勢，因此率先搶占產業鏈中驗證、檢驗的位置，並以優異的技術背景與整合式的服務，刺激廠商加強委外驗證的意願。目前宜特科技的服務廠商已超過 1,500 家，單就台灣 IC 設計部分驗證市場來看，宜特科技的市場占有率已達 7~8 成。宜特科技有其專業驗證項目，且獨特性高，未來在產業鏈中的價值日顯。

## 二、市場及產銷概況

### (一)、市場分析

#### 1、銷售地區分布

單位：新台幣仟元

銷售區域	年度	94 年		95 年度		96 年度	
		金額	比例%	金額	比例%	金額	比例%
內銷		474,232	88.73	589,915	88.76	685,510	90.23
外銷	美洲	2,238	0.42	20,383	3.07	42,350	5.57
	亞洲	58,006	10.85	54,330	8.17	31,922	4.2
	小計	60,244	11.27	74,713	11.24	74,272	9.77
合計		534,476	100.00	664,628	100.00	759,782	100.00

#### 2、市場佔有率

因本公司屬特殊利基營業型態，一般專業研究機構並未針對相關的市場狀況提出數據，而提供類似服務之競爭者多數為未上市(櫃)或未公開發行之公司亦或為財團法人機構型態，故無法取得公開數據以明確計算出本公司之市場佔有率。然而隨著服務範圍之擴充，在目前包含電子零組件及系統模組之驗證工程，提供更多元化的產品工程服務，客戶家數也從 91 年的 300 多家成長到 95 年的 1,500 多家，提供逾百種之服務項目，且本公司所提供之服務皆自行建置設備及服務能力，真正做到實體整合以提供客戶最完整及快速之服務。其他競爭者提供之服務僅為本公司某特定之項目或非專業之服務，因此本公司之營運規模及企業形象均大幅領先同業甚至成為競爭者模仿之對象。

#### 3、未來之成長性

本公司主要客戶為國內電子產業，其中半導體相關客戶群仍佔大宗。在國內半導體產業鏈各種產品及技術的變化中，對於本公司成長性的貢獻主要來自於二部份，第一部份的成長來自於 IC 設計公司本身新產品線的改變與晶圓製程的微縮；由於傳統消費性 IC 價格及市場變化之故，台灣的 IC 設計公司近年來已陸續開發出通訊類及數位消費性 IC，並在全球市場中佔有一席之地，此類型產品因強調功能及效能整合，因此在設計的複雜度較以往高出甚多，而為了在效能及價格競爭力上有所突破，因此使用 0.18um 以下晶圓製程的公司及產品已大幅增加，此二因素皆增加了本公司提供服務的機會。第二部份則來自封裝製程的改變與無鉛製程的影響；由於 SoC (system on chip) 在成本上一直無法有效突破，SiP (system in package) 遂成為主要取代方案，另因手持式電子產品(如手機，MP3 等)蓬勃發展，對於相關 IC 包裝要求輕薄短小，因應而生之新封裝類型亦在國內強烈發酵。而無鉛製程的導入更為此次產品及製程的改變及複雜度推波助瀾，客戶於 95 年因此類問題所面臨之驗證或退貨問題已開始增加，相信在今年此一問題將更為嚴峻。而本公司因過去在無鉛驗證及整體產業鏈(半導體零組件，模組，系統成品)所累積之豐富經驗及人力建置，都將在未來日益增長的驗證分析及品質保證分析需求中創造最大的利基及成長。

另一主要成長動力則是來自於創新的服務項目及整合產業鏈所產生之綜效。創新的服務項目係利用本公司原有之專長項目，加入內部研發能力來符合客戶下一代產品驗證之需求或是改善原有驗證方法之缺點，此一

份在 IC 產業的服務上可發揮的空間仍很大。整合的綜效則在於協助模組或系統成品客戶瞭解 IC 零件在組裝製程中所可能產生之問題，另一方面則讓 IC 零件業者瞭解其產品在組裝製程中所需面臨之環境，並提供其對應之先期驗證以確保品質並降低退貨率。

#### 4、競爭利基

本公司係針對電子產品提供完整之工程服務，茲分析本公司競爭利基如下：

##### (1)、充裕的工程人才

本公司憑藉過去十餘年來所累積之實務經驗及技術能力，在半導體領域之各種驗證分析及可靠度認證技術上已是首屈一指，然因此一領域變化及進步速度極快，因此本公司近年來仍積極延攬各種次領域(晶圓製造，封裝，測試)之人才以建立更高之技術門檻。而在其他電子領域中，不論是印刷電路板，表面黏著技術，模組及成品可靠度設計與驗證，人力佈建都已臻完整，此將可提供台灣電子業一個真正的產業醫院及健檢中心。

##### (2)、領先佈建完整的技術服務

本公司經營 IC 產品工程服務已十多年，由於產業地位之特殊性，因此能及時掌握產業資訊脈動與市場趨勢，過去一直能夠在設備及能力的建置上切合客戶需求的時程，是以在成長性上也可以跟隨台灣 IC 設計公司一起成長。而近年跨入系統可靠度領域後，除在可靠度領域積極著墨外，更加強整個產業鏈知識及經驗之垂直整合，如此所構建之技術服務平台架構將更牢不可破。

##### (3)、積極拓展海外行銷服務據點

由於全球化及電子產業微利時代已是主要趨勢，而大陸地區因低廉的生產成本及廣大的內需市場，現已成為世界工廠。就近服務客戶原即為影響本服務產業之重要因素之一，本公司為順應此一發展趨勢並為提昇公司競爭力，陸續於海外成立子公司，同時透過第三地在大陸設立據點，負責從事其鄰近地區客戶之服務與諮詢，除搶佔先機外，待國際市場更開放時，發展潛力可期。另外北美地區仍是 IC 設計產值最高的區域，為尋求公司最大及長遠之發展，近期內亦將於北美地區設立服務據點，正式進入國際市場。

#### 5、發展遠景之有利與不利因素與因應對策

##### (1)、有利因素：

- ①數位消費性及手持式電子產品所產生的新需求，帶動整體 IC 需求暢旺。
- ②國內半導體產業持續進入先進製程及應用，產品複雜度大幅增加，產品工程技術服務的需求將因此而持續成長。
- ③本公司在產業鏈知識及技術之垂直整合，所能帶給各族群客戶的便利性及問題解決能力，將能使彼此關係更為緊密，對於本公司後續所提供的新服務有更為快速的推廣作用。



④先行者優勢，由於本公司居於此一領域龍頭地位，擁有優秀而經驗豐富的員工，能迅速找出公司問題所在，予以修正。另一方面亦可較競爭者先行瞭解客戶的需求，進而建置或準備相關設備及技術，並拉大與競爭者之距離。

(2)、不利因素：

①專業人才取得不易

因應對策：

A. 透過教育訓練與經驗的傳承，自行培養專業人才。

B. 塑造良好之公司文化，並提升員工福利，以吸引優秀人才。

②同業競爭日趨激烈

因應對策：

A. 提供客戶先進的技術服務，並以更好的服務品質來建立競爭障礙。

B. 增加完整的服務項目，以提供完整的解決方案作為行銷模式及技術門檻。

(二)、主要產品之重要用途及產製過程

1、主要產品之用途

主要產品	應用領域
驗證分析	1、電子顯微手術 2、元件故障分析 3、生產線製程異常分析 4、因應各種不同異常現象之靜態分析與動態分析 5、各種因應電性、化性分析的樣品製作 6、RoHS 定量化學檢驗
品質保證	1、探討電子元件或系統組件等產品，在正常環境的使用條件下，能順利工作的使用期限 2、對於電子元件或系統給予不同之應力，確認其在不同環境下之耐受度 3、無鉛製程產品可靠度試驗 4、錫鬚檢驗
軟體工程	1、工程數據分析 2、生產效率提升
IC 量產支援	1、快速工程樣品製作 2、協助 IC 設計公司生產管制

2、主要產品之產製過程

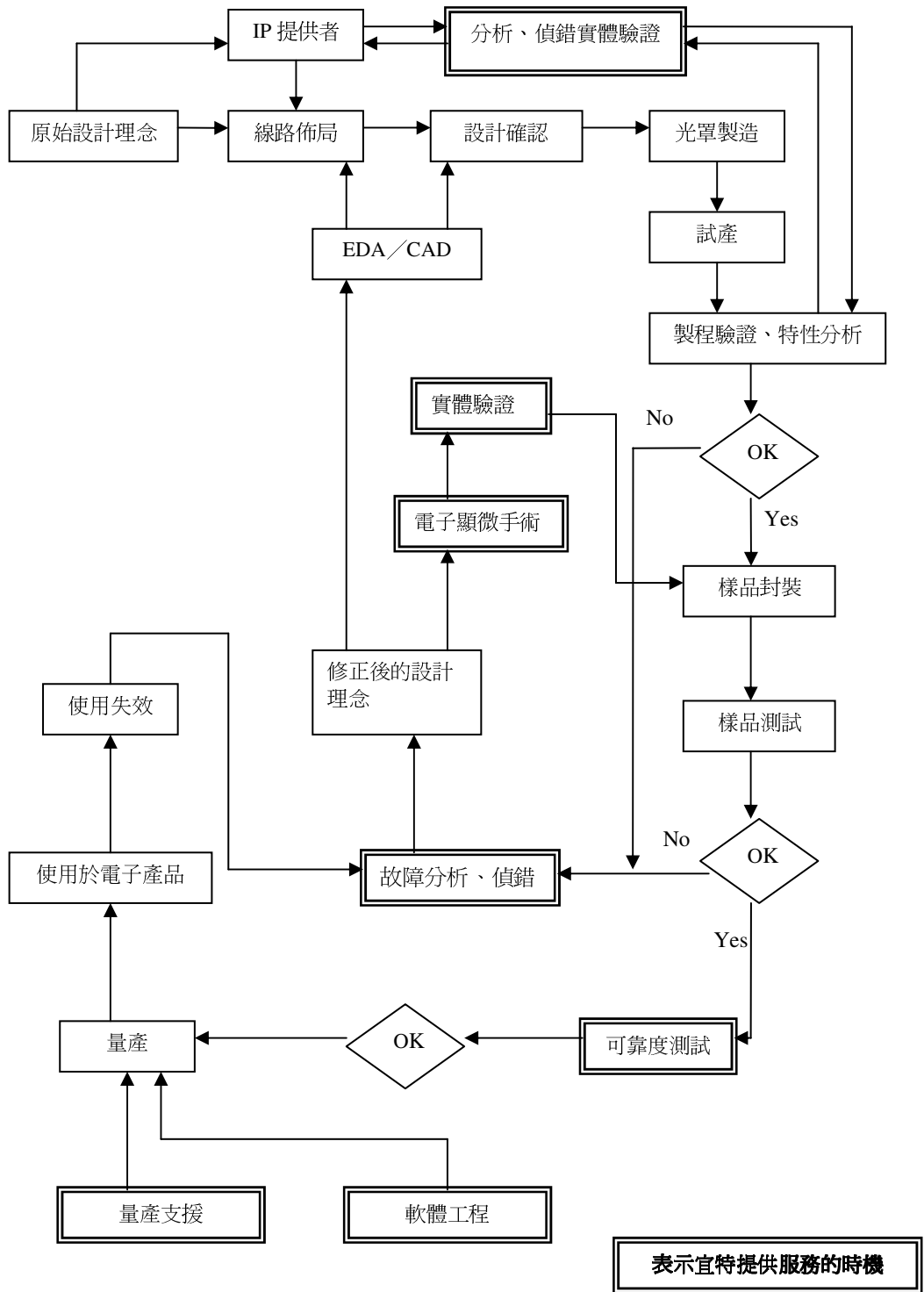

3、主要原料之供應狀況：不適用(本公司非為製造業)。

4、最近二年度主要產品別毛利率重大變化之說明

單位：新台幣仟元

年度	95年	96年度	增(減)金額
驗證分析	270,002	274,713	4,711
品質保證	98,265	144,091	45,826
其他	567	2,215	1,648
合計	368,834	421,019	52,185

96年度整體之營業毛利較去年增加，主要係驗證分析之各項業務及新產品測試穩定性業務持續成長所致。

5、主要進銷貨客戶名單

(1)、最近二年度任一年度中曾佔進貨總額百分之十以上客戶名單

單位：新台幣仟元

項目	94年				95年度				96年度			
	名稱	金額	占全年 度進貨 淨額比 率	與發行 人之關 係	名稱	金額	占全年 度進貨 淨額比 率	與發行 人之關 係	名稱	金額	占全年 度進貨 淨額比 率	與發行 人之關 係
1	奕葉	14,930	25.07	-	山一	4,579	9.37	-	競求行	8,026	15.22	-
2	NISENE	5,591	9.39	-	競求 行	4,233	8.66	-	凱喬線 路	4,892	9.27	-
3	-	-	-	-	-	-	-	-	-	-	-	-
4	-	-	-	-	-	-	-	-	-	-	-	-
其他	-	39,036	65.54	-	-	40,076	81.97	-	-	39,833	75.51	-
進貨 淨額	-	59,557	100	-	-	48,888	100	-	-	52,751	100	-

主要進貨客戶較去年增減變動原因：

本公司進貨項目主要為提供勞務過程中所需之各種消耗品、耗材、封裝材料、版材等，故進貨金額及廠商將隨所提供技術服務項目之不同而互有消長，因品質保證業務持續成長，故對版材及耗材廠商需求較大，致使耗材及版材供應廠商競求行及凱喬線路之進貨需求大幅增加。

(2)、最近二年度主要銷貨客戶資料：本公司最近二年度並無佔銷貨總額10%以上之客戶。

6. 最近二年度生產量值表

單位:仟元

年度 生產量值 主要商品	95 年度			96 年度		
	產能	產量	產值	產能	產量	產值
驗證分析	註 1	註 2	182,522	註 1	註 2	202,731
品質保證	註 1	註 2	105,657	註 1	註 2	135,921
合 計			288,179			338,652

註 1：本公司為服務業，產能因機台多寡與服務項目多寡所影響，另外因其服務方式，並非全數以數量計價，故無法合理統計出其產能。

註 2：因其計費方式，並非全數以數量計價，故無法合理統計出其數量。

7、最近二年度銷售量值表

單位:仟元

年度 銷售量值 主要商品	95 年度		96 年度	
	量	值	量	值
驗證分析	註	452,524	註	477,445
品質保證	註	203,922	註	280,011
其他	註	8,183	註	2,326
合 計		664,629		759,782

三、從業員工資料

(一)、最近二年度從業員工人數

年 度		95 年度	96 年度	97 年截至 第一季止
員工人數	直接人員	151	173	170
	間接人員	136	147	150
	合 計	287	320	320
平均年歲		29.41	29.64	30.67
平均服務年資		2.37	2.78	2.86
學歷分布 比率(%)	博(碩)士	9.41	13.75	14.38
	大 專	83.97	79.38	78.44
	高 中	6.62	6.87	7.18
	高中以下	0	0	0
	合 計	100	100	100

四、環保支出資訊

(一)、依法令規定，應申領污染設施設置許可證或污染排放許可證或應繳納污染防治費用或應設立環保專責單位人員者，其申領、繳納或設立情形之說明：目前公司取得廢水貯留許可證，因未達法令規定設置專責人員之標準，故目前未設置專責人員。

(二)、防治環境污染主要設備之投資及其用途與可能產生效益：目前有設置洗滌塔，其用途為防止空氣汙染。

- (三)、最近二年度及截至公開說明書刊印日止，公司改善環境污染之經過：無。
- (四)、最近二年度及截至公開說明書刊印日止，公司因污染環境所受損失：無。
- (五)、目前污染狀況及其改善對公司盈餘、競爭地位及資本支出之影響及其未來三年度預計之重大環保支出：無。
- (六)、本公司因應歐盟環保指令(RoHS)相關資訊：本公司因行業特性故不受ROHS影響

## 五、勞資關係

- (一)、公司各項員工福利措施、進修、訓練、退休制度與其實施情形，以及勞資間之協議情形與各項員工權益維護措施

### 1、員工福利措施

- 年節慰勞
- 婚喪禮金補助
- 傷病急難救助
- 慶生禮券
- 年終摸彩活動
- 團體人壽及健康保險
- 教育訓練補助
- 員工分紅
- 定期健康檢查

### 2、員工進修及教育訓練情形

本公司於每週四晚間定期安排相關專業之教育訓練給予同仁參加，另依本公司相關教育訓練規定申請外部教育訓練，相關費用均由公司全額補助。96年度同仁參與教育訓練費用統計如下：

(單位：仟元)

類別	費用
外訓	357
內訓	2,288
合計	2,643

### 3、退休制度與其實施情形

本公司對正式任用員工訂有退休辦法。本公司自九十二年二月起每月按員工薪資總額之百分之六·五六提撥員工退休基金，交由勞工退休準備金監督委員會以該委員會名義存入中央信託局；由於退休金新、舊制關係，本公司自九十四年七月起每月按員工薪資總額之百分之二提撥員工退休基金，交由勞工退休準備金監督委員會以該委員會名義存入中央信託局，每月按員工薪資總額之百分之六提撥員工退休基金，存入勞保局退休基金專戶。

### 4、勞資間之協議情形

本公司一向視員工為最寶貴之資產，非常重視員工之未來發展。因此，勞資始終保持和諧，公司因勞資糾紛而導致之損失並無發生。

(二)、最近二年度及截止公開說明書刊印日止，公司因勞資糾紛所遭受之損失，並揭露目前及未來可能發生之估計金額與因應措施：無。

(三)、本公司財務資訊有關人員，其取得主管機關指明之相關證照情形：本公司財會部門同仁有一位取得證券暨期貨發展基金會之企業內控考試合格。

六、重要契約：

目前仍有效存續及最近一年度到期之供銷契約、技術合作契約、工程契約、長期借款契約及其他足以影響投資人權益之重要契約

契約性質	當事人	契約起迄日期	主要內容	限制條款
中長期借款合同	國泰世華商業銀行	97.03.31~104.03.31	中長期借款	
長期借款合同	新竹商業銀行	94.06.27~97.06.27	長期借款	流動比率、速動比率、財務槓桿、一年內到期長期負債支付能力及利息保障倍數等其中三項以上，不得與貸放時提供之財務報表比較有已衰退逾30%之情
中長期借款合同	台北富邦商業銀行	95.09.26-98.09.26	長期借款	流動比不得低於100%，負債比不得高於150%，利息保障倍數不得低於18倍。
房屋租賃契約	竹城開發(股)公司	96.03-116.03	房屋租賃	

## 陸、資金運用計劃執行情形

### 一、計劃內容

- (一)、主管機關核准日期及文號：95年1月6日金管證一字第0940159217號  
 (二)、計劃所需資金總額：新台幣三億元整  
 (三)、資金來源：發行國內第一次無擔保轉換公司債3,000張  
     面額：新台幣壹拾萬元  
     期間：五年  
     票面利率：0%  
     總金額：新台幣三億元  
 (四)、輸入公開資訊觀測站或網際網路資訊申報系統日期：95.01.10  
 (五)、計畫項目及資金運用進度

新台幣仟元

計劃項目	預定完成日期	所需資金總額	預定資金運用進度			
			95年			
			第一季	第二季	第三季	第四季
購買機器設備	95.12.31	80,000	60,000	10,000	5,000	5,000
償還借款	95.03.31	220,000	220,000	-	-	-
合計		300,000	280,000	10,000	5,000	5,000

- (六)、變更計劃內容、提報股東會日期、變更原因及變更後效益：不適用  
 (七)、資金運用概算及可能產生效益：

- 1、購買機器設備：為因應營業規模成長及投入歐盟綠色產品檢測業務，預計增購機器設備以提升技術服務滿足客戶需求，預計95至97年度總計約可增加銷售值、營業毛利及營業利益分別為367,350仟元、188,459仟元及114,026仟元。
- 2、償還銀行借款：可健全整體財務結構及強化資金靈活調度彈性，預計公司債發行後，95年3月至12月最高可減少利息支出約5,265仟元，96年度以後於公司債發行期間每年最高可減少利息支出約6,318仟元。

二、執行情形：

截止97年3月31日 單位：仟元

計劃項目	執行狀況		95年度	進度超前或落後之原因及改善計劃
購買機器設備	支用金額	預定	80,000	均已於95年底執行完畢。
		實際	80,000	
	執行進度	預定	100%	
		實際	100%	
償還借款	支用金額	預定	220,000	均已於95年底執行完畢。
		實際	220,000	
	執行進度	預定	100%	
		實際	100%	
合計	支用金額	預定	300,000	均已於95年底執行完畢。
		實際	300,000	
	執行進度	預定	100%	
		實際	100%	



## 柒、財務概況

### 一、最近五年度簡明資產負債表及損益表：

#### (一)、簡明資產負債表及損益表

##### 1、簡明資產負債表

單位：新台幣仟元

年 度 項 目	最近五年度財務資料 ( 註 一 )				
	96 年底	95 年底	94 年底	93 年底	92 年度
流動資產	333,426	303,999	264,778	201,029	122,227
固定資產	1,021,739	838,134	634,212	564,139	383,668
其他資產	43,042	35,877	22,495	40,863	21,717
流 動 分 配 前	266,903	210,336	305,482	142,664	57,041
負 債 分 配 後	註二	357,268	452,414	182,395	59,544
長期附息負債	477,846	435,780	190,729	84,247	23,971
其他負債	2,575	2,840	3,231	1,023	3,046
股本	508,460	437,126	388,156	299,497	218,554
資本公積	366,061	255,258	196,893	195,148	195,148
保 留 分 配 前	326,415	272,124	174,367	166,041	104,830
盈 餘 分 配 後	註二	90,199	47,594	42,368	21,384
資產總額	1,980,916	1,625,392	1,262,779	884,086	601,830
負 債 分 配 前	747,324	648,956	499,442	227,934	84,058
總 額 分 配 後	註二	795,888	604,255	267,665	86,561
股東權益 分 配 前	1,233,592	976,436	763,337	656,152	517,772
總 額 分 配 後	註二	829,504	658,524	616,421	515,269

註一：上列各年度財務資料均經會計師查核簽證。

註二：民國九十六年度之盈餘分派案尚待股東會決議。

## 2、簡明損益表

單位：新台幣仟元，惟每股盈餘為元

年 度 項 目	最近五年度財務資料 ( 註 一 )				
	96 年度	95 年度	94 年度	93 年度	92 年度
營業收入淨額	759,783	664,629	534,476	431,577	265,928
營業毛利	422,114	368,834	280,644	221,725	148,338
營業利益	246,424	222,272	167,933	135,791	105,051
利息收入	223	323	159	52	55
利息費用 ( 註二 )	7,779	10,158	8,625	2,032	2,382
稅前利益	256,901	241,121	150,559	138,688	104,469
純 益	236,423	224,530	131,999	144,657	91,646
基本每股盈餘	4.73	4.90	3.41	4.83	4.38
稀釋每股盈餘	4.48	4.29	3.31	4.62	4.38

註一：上列各年度財務資料均經會計師查核簽證。

註二：最近五年度之利息資本化金額如下：

單位：新台幣仟元

年 度 項 目	最近五年度財務資料				
	96 年度	95 年度	94 年度	93 年度	92 年度
利息資本化金額	\$ 6,463	\$ 2,912	\$ -	\$ -	\$ -

### (二)、最近五年度簽證

#### 1、最近五年度簽證會計師之姓名及其查核意見

年 度	事務所名稱	簽證會計師	查核意見
92 年	勤業眾信會計師事務所	黃裕峰、黃樹傑	無保留意見
93 年	勤業眾信會計師事務所	黃裕峰、黃樹傑	無保留意見
94 年	勤業眾信會計師事務所	黃裕峰、黃樹傑	修正式無保留意見
95 年	勤業眾信會計師事務所	黃裕峰、黃鴻文	修正式無保留意見
96 年	勤業眾信會計師事務所	黃鴻文、林鴻鵬	無保留意見

#### 2、最近五年度更換簽證會計師之說明：本公司並無此情事。

## 二、最近五年度財務分析

### (一)、重要財務比率分析

項 目		年 度					
		最 近 五 年 度 財 務 資 料 ( 註 一 )					
		96年	95年	94年	93年	92年	
財務結構 (%)	負債占資產比率	37.73	39.93	39.55	25.78	13.97	
	長期資金占固定資產比率	167.5	168.50	150.43	131.24	141.20	
償債能力 (%)	流動比率	124.92	149.28	86.68	140.91	214.28	
	速動比率	117.89	122.16	74.33	124.84	199.58	
	利息保障倍數	34.02	24.74	18.46	69.25	44.86	
經營能力	應收款項週轉率 (次)	3.62	3.60	3.43	3.96	3.52	
	應收款項收現日數	101	101	107	92	104	
	存貨週轉率 (次)	-	-	-	-	-	
	平均售貨日數	-	-	-	-	-	
	固定資產週轉率 (次)	0.74	0.79	0.84	0.77	0.69	
	總資產週轉率 (次)	0.38	0.41	0.42	0.49	0.44	
獲利能力	資產報酬率 (%)	13.44	16.08	12.90	19.68	17.97	
	股東權益報酬率 (%)	21.40	25.81	18.60	24.65	20.80	
	佔實收資本額比率 (%)	營業利益	48.46	50.85	43.26	45.34	48.07
		稅前利益	50.53	55.16	38.79	46.31	47.80
	純益率 (%)	31.12	33.78	24.70	33.52	34.46	
	稅後基本每股盈餘 (元) (註二)	4.73	5.27	3.41	3.79	2.50	
	稅後稀釋每股盈餘 (元) (註二)	4.48	4.64	3.31	3.66	2.50	
現金流量 (%)	現金流量比率	113.58	144.03	68.64	74.93	224.78	
	現金流量允當比率	74.18	72.85	66.32	48.62	49.12	
	現金再投資比率	8.13	12.57	15.90	12.81	21.62	
槓桿度	營運槓桿度	2.42	2.20	2.39	2.21	1.77	
	財務槓桿度	1.03	1.05	1.05	1.02	1.02	

註一：上列各年度財務資料均經會計師查核簽證。

註二：每股盈餘係按盈餘轉增資及員工紅利配股追溯調整後比例計算。

## 財務分析之計算公式

### 1. 財務結構

(1)、負債占資產比率 = 負債總額 / 資產總額。

(2)、長期資金占固定資產比率 = (股東權益淨額 + 長期負債) / 固定資產淨額。

### 2. 償債能力

(1)、流動比率 = 流動資產 / 流動負債。

(2)、速動比率 = (流動資產 - 存貨 - 預付費用) / 流動負債。

(3)、利息保障倍數 = 所得稅及利息費用前純益 / 本期利息支出。

### 3. 經營能力

(1)、應收款項(包括應收帳款與因營業而產生之應收票據)週轉率 = 銷貨淨額 / 各期平均應收款項(包括應收帳款與因營業而產生之應收票據)餘額。

(2)、平均收現日數 = 365 / 應收款項週轉率。

(3)、存貨週轉率 = 銷貨成本 / 平均存貨餘額。

(4)、平均銷貨日數 = 365 / 存貨週轉率。

(5)、固定資產週轉率 = 銷貨淨額 / 固定資產淨額。

(6)、總資產週轉率 = 銷貨淨額 / 資產總額。

### 4. 獲利能力

(1)、資產報酬率 = [稅後損益 + 利息費用 × (1 - 稅率)] / 平均資產總額。

(2)、股東權益報酬率 = 稅後損益 / 平均股東權益淨額。

(3)、純益率 = 稅後損益 / 銷貨淨額。

(4)、每股盈餘 = (稅後淨利 - 特別股股利) / 加權平均已發行股數。

### 5. 現金流量

(1)、現金流量比率 = 營業活動淨現金流量 / 流動負債

(2)、淨現金流量允當比率 = 最近五年度營業活動淨現金流量 / 最近五年度(資本支出 + 存貨增加額 + 現金股利)。

(3)、現金再投資比率 = (營業活動淨現金流量 - 現金股利) / (固定資產毛額 + 長期投資 + 其他資產 + 營運資金)。

### 6. 槓桿度：

(1)、營運槓桿度 = (營業收入淨額 - 變動營業成本及費用) / 營業利益。

① 財務槓桿度 = 營業利益 / (營業利益 - 利息費用)。

三、監察人審查報告

監察人審查報告書

茲准

董事會造送本公司民國九十六年度營業報告、財務報表及盈餘分派議案等，其中財務報表業經委託勤業眾信會計師事務所查核完竣，並出具查核報告。上述營業報告書、財務報表及盈餘分派議案經本監察人等查核，認為尚無不合，爰依公司法第二百一十九條之規定報告如上，敬請 鑒核。

此致

本公司民國九十七年股東常會

宜特科技股份有限公司

監察人：杜青峰

監察人：黃順達

監察人：劉錦龍

中 華 民 國 九 十 七 年 三 月 二 十 八 日

- 四、最近年度財務報告：第 70 頁至第 132 頁  
 五、最近年度經會計師查核簽證之母子公司合併財務報表：第 133 頁至第 180 頁  
 六、公司及其關係企業最近年度及截至年報刊印日止，如有發生財務週轉困難情事，應列明其對本公司財務狀況之影響：無。

## 捌、財務狀況及經營成果之檢討分析與風險管理

### 一、財務狀況

#### (一)、財務狀況比較分析

單位：新台幣仟元

項 目	年 度		差 異	
	九 十 六 年 度	九 十 五 年 度	金 額	%
流動資產	\$333,426	\$303,999	29,427	10
固定資產	1,021,739	838,134	183,605	22
其他資產	43,042	35,877	7,165	20
資產總額	1,980,916	1,625,392	355,524	22
流動負債	266,903	210,336	56,567	27
長期付息負債	477,846	435,780	42,066	10
負債總額	747,324	648,956	98,368	15
股 本	508,460	437,126	71,334	16
資本公積	366,061	255,258	110,803	43
保留盈餘	326,415	272,124	54,291	20
股東權益合計	1,233,592	976,436	257,156	26
說明：				
1、流動資產增加主要係營運成長，應收款項增加所致。				
2、固定資產增加主要係營運成長所需增購機器設備所致。				
3、資產總額增加主要係固定資產及長期股權投資增加所致。				
4、流動負債增加主要係短期借款及一年內到期之長借增加所致。				
5、長期付息負債及負債總額增加主要係為配合營運規模之日益擴大，增購機器設備及增加長期投資致銀行借款增加。				
6、保留盈餘及股東權益增加係營運成長獲利增加所致。				

## 二、經營結果分析

### (一)、最近二年度經營結果分析：

單位：新台幣仟元

項 目	年 度		增 (減) 金 額	變動比例 (%)	變 動 分 析
	九十六年度	九十五年度			
營業收入總額	\$760,296	\$665,088	95,208	14	
減：銷貨退回及折讓	513	459	54	12	
營業收入淨額	759,783	664,629	95,154	14	
營業成本	337,669	295,795	41,874	14	
營業毛利	422,114	368,834	53,280	14	
營業費用	175,690	146,562	29,128	20	
營業利益	246,424	222,272	24,152	11	
營業外收入及利益	18,322	44,596	(26,274)	(59)	
營業外費用及損失	7,845	25,747	(17,902)	(70)	
稅前利益	256,901	241,121	15,780	7	
所得稅費用 (利益)	20,478	16,391	4,087	25	
會計原則變動累積影響數	0	(200)	200	-100	
純 益	\$236,423	\$224,530	\$11,893	5	
增減變動分析：					
1、營業收入淨額、營業成本及營業毛利增加，主要係各服務項目漸趨成熟致營業收入穩定成長，且不斷增購新設備致營業成本較去年同期小幅上漲，但尚能維持穩定之毛利率。					
2、營業費用增加，主要係公司為配合營業規模日益擴大，增加新進人員及購置固定資產，致薪資、折舊及辦公費用較去年同期大幅增加。					
3、營業外收入及利益減少，主要係按權益法認列之投資收益減少所致。					
4、營業外費用及損失減少，主要係利息費用減少及減損損失減少所致。					
5、所得稅費用增加，係因本年度投資抵減金額減少所致。					

### 三、現金流量

#### (一)、最近二年度流動性分析：

項 目	年 度		增(減)比例%
	九十六年度	九十五年度	
現金流量比率	113.58	144.03	(21.14)
現金流量允當比率	74.18	72.85	1.83
現金再投資比率	8.13	12.57	(35.32)
增減比例變動分析說明：			
1、現金流量比率比率減少，主要係自流動負債增加所致。			
2、現金流量允當比率增加，主要係本年度來自營業活動之淨現金流入增加所致。			
2、現金再投資比率降低，主要係本年度購置固定資產金額大幅增加所致。			

#### (二)、未來一年現金流動性分析

單位：新台幣仟元

年初現金餘額	全年來自營業活動淨現金流量	全年現金流出量	現金剩餘(不足)數額		現金不足額之補救措施	
			+	-	投資計劃	理財計劃
\$46,228	\$394,092	\$391,510		\$48,810	\$ -	\$ -
本年度現金流量變動情形分析						
1、營業活動：預計新服務項目之營收貢獻，將使營業額成長致營業活動淨現金流入增加。						
2、投資活動：預計對大陸轉投資、整合上下游廠商及擴展營業規模增購機台等。						
3、融資活動：新籌資計畫案之執行及發放現金紅利、員工紅利及董監酬勞。						
4、預計現金不足額之補救措施及流動性分析：不適用。						



四、最近年度重大資本支出對財務業務的影響

(一)、重大資本支出之運用情形及資金來源及未來五年擬投資之資本支出性質

單位：新台幣仟元

計 項	劃 目	實際或預 期之資 金來 源	實際或 預 期完 工日 期	所需資 金總 額	實 際 或 預 定 資 金 運 用 情 形						
					94 年 度	95 年 度	96 年 度	97 年 度	98 年 度	99 年 度	100 年 度
機 器 設 備		自有資 金及 可轉 換公 司債	95 年	\$518,958	\$140,380	\$313,341	\$321,000	\$ -	\$ -	\$ -	\$ -

預計可能產生效益：擴展營運規模增加產能。

五、最近年度轉投資政策，其獲利或虧損之主要原因、改善計劃及其未來一年投資畫：

截至 97.03.31

說明 項目	金額	政 策	獲 利 或 虧 損 之 主 要 原 因	改 善 計 畫	未 來 其 他 投 資 計 畫
Samoa IST	美金13,489仟 元	經 第 三 地 轉 投 資 大 陸 子 公 司	為擴大海外營運版圖及 搶佔市場商機，本公司 將陸續轉投資大陸子公 司，截至 97 年第一季 已認列投資利益為 1,354 仟元，已逐漸獲 利	無	未來將持續投資， 以利開發大陸業 務。
宜準科技( 原宜特電子	新台幣51,000 仟元	直接投資	已逐漸獲利。	無	未來將持續投資。
Innovative Inc.(美國)	美金1,500仟 元	經 第 三 地 轉 投 資	設立初期，仍分攤開辦 費，未來情形將獲得改 善。	無	未來將持續投資。

## 六、風險管理之分析及評估：

(一)、最近年度利率、匯率變動、通貨膨脹情形對公司損益之影響及未來因應措施：

1、利率變動對公司營收獲利之影響：本公司的利率風險主要來自於支應購置機器設備而產生之中長期負債，本公司 94 年 6 月承做八仟萬固定利率之衍生性金融商品做為利率避險工具，另 95 年 2 月發行三億可轉換公司債，其中 2.2 億償還銀行借款，降低銀行借款餘額，減少因利率上升而增加利息費用的風險。在資產方面，本公司目前並未投資關於利率貨幣工具，故本公司已有效掌握利率變動對於營收獲利的影響。

2、匯率變動對公司營收獲利之影響：本公司 95 年度及 96 年度外銷比例分別為 11.24% 及 9.77%，佔總銷售金額比例不大，匯率變動對公司營收獲利的影響不大。

公司因應匯率變動之具體措施：為有效降低匯率變動對公司營運造成不利之影響。因此，本公司在匯率操作上將會朝向以下各點進行：

(1)、隨時蒐集匯率變化資訊並提供給相關單位，以充份掌握匯率之走勢，並適時採取兌換外幣款項之措施。

(2)、在外匯資金調度上將以自有外匯收入支應外匯支出，以有效降低匯兌風險。

3、通貨膨脹影響：通貨膨脹率對本公司的營運及獲利並無重大影響。

4、風險管理之組織架構：本公司各項作業風險管理，依業務性質分由相關管理單位負責，並由稽核針對各作業存在或潛在的分風予以複核。

(二)、最近年度從事高風險、高槓桿投資、資金貸與他人、背書保證及衍生性商品交易之政策、獲利或虧損之主要原因及未來因應措施：本公司並未從事高風險高槓桿的財務投資。本公司已依證期局相關規定，訂定內部管理辦法，包含「取得或處分資產處理程序」、「資金貸與他人及背書保證作業程序」，此外本公司從事的衍生性金融商品交易僅為規避利率風險，並非為交易性或投機性之操作。

(三)、最近年度研發計畫、未完成研發計畫之目前進度、須再投入之研發費用、預計完成量產時間、未來影響研發成功之主要因素：詳技術與研發概況之說明。

(四)、最近年度國內外重要政策及法律變動對公司財務業務之影響及因應措施：無。

(五)、最近年度科技改變對公司財務業務之影響及因應措施：為因應未來科技的變化，本公司依據本身豐富的經驗，參考客戶需求與產業趨勢，已朝下列方式進行研發，期能掌握科技變化及滿足客戶與市場需求。

- 1、電子顯微線路修改之良率提昇
- 2、超低阻電子顯微手術技術(N-FIB)。
- 3、銅製程化性蝕刻逆向工程技術
- 4、有機物質超精密定量分析技術
- 5、高階(超精密、超多層)PC 驗證板開發
- 6、類比 IC 電路工程測試技術開發開發

- (六)、最近年度企業形象改變對企業危機管理之影響及因應措施：無。
- (七)、進行併購之預期效益及可能風險：無。
- (八)、擴充廠房之預期效益及可能風險：無。
- (九)、進貨或銷貨集中所面臨之風險：無。
- (十)、董事、監察人或持股超過百分之十大股東，股權之大量移轉或更換對公司之影響及風險：無。
- (十一)、經營權之改變對公司之影響及風險：無。
- (十二)、訴訟或非訟事件：無。
- (十三)、其他重要事項：無。

七、其他重要事項：

- (一)、依據財務會計準則公報第三十五號「資產減損之會計處理準則」揭露資產價減損價值之會計處理：本公司經評估尚無資產減損之情事。

## 玖、特別記載事項

### 一、關係企業相關資料

#### (一)、關係企業合併營業報告書

##### 1、關係企業組織圖

宜特科技轉投資架構

截止點：97.03.31

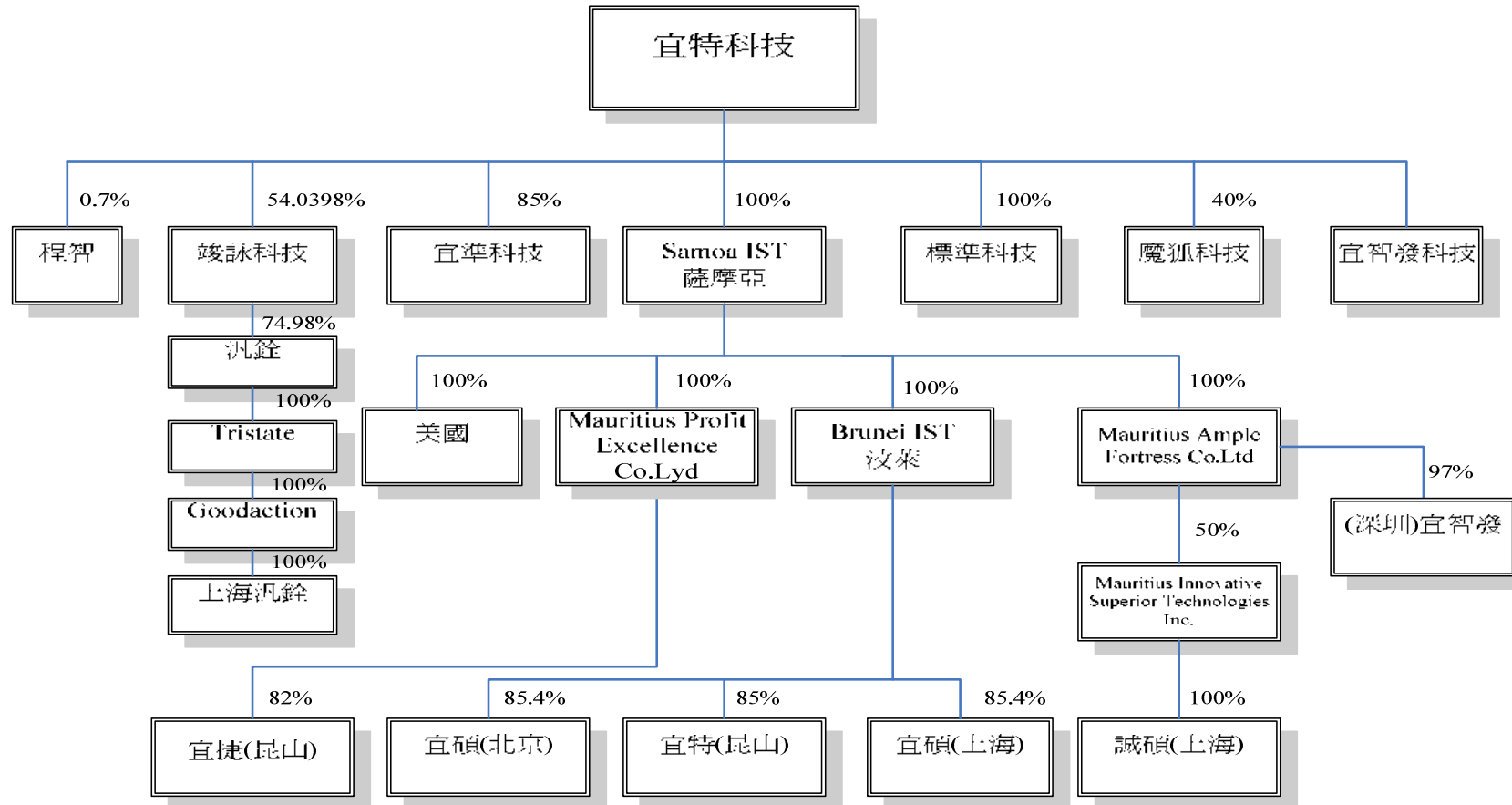

2、各關係企業之名稱、設立日期、地址、實收資本額及主要營業項目

97年3月31日仟股；美金仟元；台幣仟元

關係企業名稱	關係	本公司持股比例及股份	持有本公司股權比例及股份	實際投資金額
Samoa INTEGRATED SERVICE TECHNOLOGY INC.	本公司 100%投資之子公司，且董事與本公司董事長為同一人。	100%	-	美金 13,489
Brunei INTEGRATED SERVICE TECHNOLOGY INC.	由子公司再轉投資，且董事與本公司董事長同一人。	100%	-	美金 6,288
摩里西斯 AMPLE FORTRESS CO., LTD	由子公司再轉投資，且董事與本公司董事長同一人。	100%	-	美金 2,725
摩里西斯 INNOVATIVE & SUPERIOR TECHNOLOGY INC	由子公司再轉投資 50% 投資之子公司。	50%	-	美金 1,025
摩里西斯 Profit Excellence Co., Ltd	由子公司再轉投資，且董事與本公司董事長同一人。	100%	-	美金 2,975
Innovative Inc(美國)	由子公司再轉投資，且董事與本公司董事長同一人。	100%	-	美金 1,500
宜碩科技(上海)有限公司	由子公司再轉投資，並依權益法認列之公司。	85%	-	美金 2,460
誠碩科技有限公司	由子公司再轉投資，並依權益法認列之公司。	50%	-	美金 1,000
昆山宜捷科技電子有限公司	由子公司再轉投資，並依權益法認列之公司。	82%	-	美金 2,975
宜特科技(昆山)電子有限公司	由子公司再轉投資，並依權益法認列之公司。	85%	-	美金 2,975
宜碩科技(北京)有限公司	由子公司再轉投資，並依權益法認列之公司。	85%	-	美金 376
宜智發科技(深圳)有限公司	由子公司再轉投資，並依權益法認列之公司。	97%	-	美金 1,700
宜準科技(股)公司(註一)	本公司 100%投資之子公司。	5,100 85%	-	51,000
標準科技(股)公司	本公司 100%投資之子公司。	5,000 100%	-	70,000
宜智發科技(股)公司(註一)	本公司之轉投資公司	450 30%	-	9,000
竣詠科技(股)公司	本公司之轉投資公司	1,947 54%	-	16,500
魔狐科技股份有限公司	本公司之轉投資公司	400 40%	-	4,000

註一：宜特電子更名為宜準科技，益碩科技更名為宜智發科技。

(二)、推定為控制與從屬關係者其相同股東資料：無。

### (三)、整體關係企業資料

#### 1、整體關係企業經營業務所涵蓋之行業

- (1)、Samoa INTEGRATED SERVICE TECHNOLOGY INC、Brunei INTEGRATED SERVICE TECHNOLOGY INC、摩里西斯 AMPLE FORTRESS CO.,LTD 及摩里西斯 INNOVATIVE& AUPERIOR TECHNOLOGY INC、摩里西斯 Profit Excellence Co.,Ltd 係本公司為間接投資大陸而設立的第三地控股公司，其主要業務為投資，並無主要業務或產品與本公司相互競爭之情事。
- (2)、宜碩科技(上海)有限公司係本公司透過第三地於大陸設立之 85%轉投資公司，從事電子零組件生產製造、設計測試及銷售等業務，主要服務客戶為中國大陸之廠商，與宜特科技的銷售市場不同，因此並無主要業務或產品與本公司相互競爭之情事。
- (3)、誠碩科技有限公司係本公司透過第三地於大陸設立之 50%轉投資公司，從事電磁波檢測等業務，其服務項目與本公司不同，因此並無主要業務或產品與本公司相互競爭之情事。
- (4)、昆山宜捷科技電子有限公司係本公司透過第三地於大陸設立之 82%轉投資公司，主要業務為電子零組件生產製造、設計測試、銷售，其服務項目與本公司不同，因此並無主要業務或產品與本公司相互競爭之情事。
- (5)、宜特科技(昆山)電子有限公司係本公司透過第三地於大陸設立之 85%轉投資公司主要業務為商品檢驗服務，為中國大陸之廠商，與宜特科技的銷售市場不同，因此並無主要業務或產品與本公司相互競爭之情事。
- (6)、宜準科技係本公司 85%轉投資成立之子公司，主要服務項目為機台買賣，其服務項目與本公司不同，因此並無主要業務或產品與本公司相互競爭之情事。
- (7)、標準科技為本公司 100%轉投資成立之子公司，為整合國內驗證服務市場。
- (8)、宜碩科技(北京)有限公司係本公司透過第三地於大陸設立之 85%轉投資公司，從事電子零組件生產製造、設計測試及銷售等業務，主要服務客戶為中國大陸北京之廠商，與宜特科技的銷售市場不同，因此並無主要業務或產品與本公司相互競爭之情事。
- (9)、Innovative Inc(美國)係本公司透過第三地於美國設立之 85%轉投資公司，從事電子零組件生產製造、設計測試及銷售等業務，主要服務客戶為美國之廠商，與宜特科技的銷售市場不同，因此並無主要業務或產品與本公司相互競爭之情事。
- (10)、魔狐科技轉投資成立之子公司，主要服務項目為軟體資訊服務，其服務項目與本公司不同，因此並無主要業務或產品與本公司相互競爭之情事。

#### 2、關聯企業間所經營業務關聯性及分工情形：同上述 1. 之說明。

## (四)、關係企業董監事、總經理資料

單位：仟股

關係企業名稱	職稱	姓名或代表人	持有股數	
			股數	持股比例
Samoa IST	董事	宜特科技(股)公司代表人：余維斌	-	100%
Brunei IST	董事	Samoa IST 代表人：余維斌	-	100%
摩里西斯 AMPLY FORTRESS CO.,LTD	董事	Samoa IST 代表人：余維斌	-	100%
摩里西斯 IST	董事	摩里西斯 AMPLY FORTRESS CO.,LTD 代表人：余維斌	-	50%
摩里西斯 Profit Excellence CO.,LTd	董事	Samoa IST 代表人：余維斌	-	100%
Innovative Inc(美國)	董事	Samoa IST 代表人：余維斌	-	100%
宜碩科技(上海)有限公司	董事長	Brunei IST 文茂平	-	85%
	董事	Brunei IST 余維斌		
	董事	Golden Top Trading Limited 黃坤火		
	監察人	Brunei IST 代表人：張森南		
誠碩科技有限公司	董事長(兼總經理)	摩里西斯 INNOVATIVE & SUPERIOR TECHNOLOGY INC 代表人：葉德榮	-	50%
	董事	摩里西斯 INNOVATIVE & SUPERIOR TECHNOLOGY INC 代表人：徐玉泰		
	董事	摩里西斯 INNOVATIVE & SUPERIOR TECHNOLOGY INC 代表人：余維斌		
	監察人	摩里西斯 INNOVATIVE & SUPERIOR TECHNOLOGY INC 代表人：余維斌		
宜特昆山電子有限公司	董事長	Brunei IST 文茂平	-	85%
	董事	Brunei IST 余維斌		
	董事	Brunei IST 杜忠哲		
	監察人	Brunei IST 余維斌		
昆山宜捷科技有限公司	董事長	MAURITIUNS PROFIT 余維斌	-	82%
	董事	MAURITIUNS PROFIT 夏明坤		
	董事	MAURITIUNS PROFIT 黃坤火		
	監察人	MAURITIUNS PROFIT 余維斌		
宜碩科技(北京)有限公司	董事長	Brunei IST 文茂平	-	85%
	董事	Brunei IST 余維斌		
	董事	Golden Top Trading Limited 黃坤火		
	監察人	Brunei IST 代表人：張森南		
宜智發科技(深圳)科技有限公司	董事長	Brunei IST 文茂平	-	97%
	董事	Brunei IST 余維斌		
	董事	Brunei IST 杜忠哲		
	監察人	Brunei IST 余維斌		
標準科技股份有限公司	董事長	宜特科技股份有限公司代表人：余維斌	5,000	100%
	董事	宜特科技股份有限公司代表人：杜忠哲		
	董事	宜特科技股份有限公司代表人：陳勁卓		
	監察人	宜特科技股份有限公司代表人：杜青峰		
宜準科技股份有限公司	董事長	宜特科技股份有限公司代表人：余維斌	5,100	85%
	董事	宜特科技股份有限公司代表人：杜忠哲		
	董事	宜特科技股份有限公司代表人：陳勁卓		
	監察人	宜特科技股份有限公司代表人：張森南		
宜智發科技股份有限公司	董事長	文茂平	450	30%
	董事	宜特科技股份有限公司代表人：余維斌		

關係企業名稱	職稱	姓名或代表人	持有股數	
			股數	持股比例
	董事	蔡裕昌		
	監察人	林瞰鴻		
	董事長	宜特科技股份有限公司代表人：余維斌		
竣詠科技股份有限公司	董事	宜特科技股份有限公司代表人：杜忠哲	1,947	54%
	董事	柳紀綸		
	監察人	宜特科技股份有限公司代表人：張森南		
	董事長	余維斌		
魔狐科技股份有限公司	董事	王瑜棻	400	40%
	董事	劉威麟		
	監察人	陳涼涼		
	董事長	余維斌		

(五)、關係企業合併財務報表：不適用。



# 宜特科技股份有限公司

## 財 務 報 告

民國九十六年度  
(內附會計師查核報告)

地址：新竹市埔頂路十九號

電話：(○三) 五七八二二六六

## § 目 錄 §

項	目 頁	次	財 務 報 表 附 註 編 號
封 面	1		-
目 錄	2		-
會計師查核報告	3~4		-
資產負債表	5		-
損 益 表	6~7		-
股東權益變動表	8		-
現金流量表	9~11		-
財務報表附註			
公司沿革	12		
重要會計政策之彙總說明	12~18		
會計變動之理由及其影響	18		
重要會計科目之說明	19~35		~
關係人交易	35~38		
質抵押之資產	38		
重大承諾事項及或有事項	38~39		
重大之災害損失	-		-
重大之期後事項	-		-
其 他	-		-
附註揭露事項			
重大交易事項相關資訊	39		
轉投資事業相關資訊	39~41		
大陸投資資訊	41~42		
金融商品資訊	42~46		
部門別財務資訊	46		
重要會計科目明細表	47~63		-

## 會計師查核報告

宜特科技股份有限公司 公鑒：

宜特科技股份有限公司民國九十六年及九十五年十二月三十一日之資產負債表，暨民國九十六年及九十五年一月一日至十二月三十一日之損益表、股東權益變動表及現金流量表，業經本會計師查核竣事。上開財務報表之編製係管理階層之責任，本會計師之責任則為根據查核結果對上開財務報表表示意見。

本會計師係依照會計師查核簽證財務報表規則及一般公認審計準則規劃並執行查核工作，以合理確信財務報表有無重大不實表達。此項查核工作包括以抽查方式獲取財務報表所列金額及所揭露事項之查核證據、評估管理階層編製財務報表所採用之會計原則及所作之重大會計估計，暨評估財務報表整體之表達。本會計師相信此項查核工作可對所表示之意見提供合理之依據。

依本會計師之意見，第一段所述財務報表在所有重大方面，係依照證券發行人財務報告編製準則、商業會計法及商業會計處理準則中與財務會計準則相關之規定暨一般公認會計原則編製，足以允當表達宜特科技股份有限公司民國九十六年及九十五年十二月三十一日之財務狀況，暨民國九十六年及九十五年一月一日至十二月三十一日之經營成果與現金流量。

如財務報表附註三所述，宜特科技股份有限公司自民國九十五年一月一日起，採用新發布之財務會計準則公報第三十四號「金融商品之會計處理準則」及第三十六號「金融商品之表達與揭露」，以及其他相關公報配合新修訂之條文。

宜特科技股份有限公司民國九十六年度財務報表重要會計科目明細表，主要係供補充分析之用，亦經本會計師採用第二段所述之查核程序予以查核。據本會計師之意見，該等科目明細表在所有重大方面與第一段所述財務報表相關資訊一致。

宜特科技股份有限公司業已編製民國九十六及九十五年度之合併財務報表，並經本會計師出具無保留意見及修正式無保留意見之查核報告在案，備供參考。

勤業眾信會計師事務所

會計師 黃 鴻 文

會計師 林 鴻 鵬

財政部證券暨期貨管理委員會核准文號

台財證六字第 0920123784 號

財政部證券暨期貨管理委員會核准文號

台財證六字第 0920123784 號

中 華 民 國 九 十 七 年 二 月 一 日

宜特科技股份有限公司  
資 產 負 債 表  
民國九十六年及九十五年十二月三十一日

單位：新台幣仟元，惟  
每股面額為元

代 碼	資 產	九 十 六 年 十 二 月 三 十 一 日		九 十 五 年 十 二 月 三 十 一 日		代 碼	負 債 及 股 東 權 益	九 十 六 年 十 二 月 三 十 一 日		九 十 五 年 十 二 月 三 十 一 日	
		金 額	%	金 額	%			金 額	%	金 額	%
	流動資產						流動負債				
1100	現 金	\$ 46,228	3	\$ 51,087	3	2100	短期銀行借款(附註八)	\$ 70,506	4	\$ -	-
1310	公平價值變動列入損益之金融資產—流 動(附註二、三及十一)	862	-	-	-	2110	應付商業本票(附註九)	-	-	29,915	2
1120	應收票據(附註二)	4,248	-	2,501	-	2120	應付票據	3,086	-	2,663	-
1140	應收帳款—減備抵呆帳九十六年 7,864 仟 元及九十五年 8,000 仟元後之淨額 (附 註二)	220,579	11	192,660	12	2140	應付帳款	20,872	1	18,463	1
1150	應收關係人帳款(附註二及十九)	710	-	704	-	2150	應付關係人帳款(附註十九)	3,078	-	4,456	-
1180	其他應收關係人帳款(附註十九)	16,713	1	9,684	1	2160	應付所得稅(附註二及十六)	14,075	1	12,611	1
1286	遞延所得稅資產—流動(附註二及十 六)	2,198	-	1,100	-	2170	應付費用及其他流動負債(附註十)	71,048	4	65,739	4
1298	預付款項及其他流動資產(附註二及十 五)	41,888	2	46,263	3	2190	其他應付關係人帳款(附註十九)	1,599	-	5,681	-
11XX	流動資產合計	333,426	17	303,999	19	2224	應付設備款(附註十九)	6,639	-	6,308	1
	長期投資(附註二、四及五)					2272	一年內到期之長期銀行借款(附註十三 及二十)	76,000	4	64,500	4
1421	採權益法之長期股權投資	579,847	29	444,520	27	21XX	流動負債合計	266,903	14	210,336	13
1480	以成本衡量之金融資產—非流動	2,862	-	2,862	-		長期負債				
14XX	長期投資合計	582,709	29	447,382	27	2400	公平價值變動列入損益之金融負債—非 流動(附註二、三及十一)	1,297	-	5,473	-
	固定資產(附註二、六、十九、二十及二十 一)					2410	應付可轉換公司債(附註二及十二)	79,415	4	217,193	14
	成 本					2420	長期銀行借款(附註十三及二十)	397,134	20	213,114	13
1501	土 地	43,435	2	43,435	3	24XX	長期負債合計	477,846	24	435,780	27
1521	房屋及建築	79,181	4	67,821	4		其他負債				
1531	機器設備	852,361	43	694,484	43	2820	存入保證金(附註十九)	-	-	100	-
1551	運輸設備	6,422	-	6,869	1	2881	遞延貸項(附註二及十九)	2,575	-	2,740	-
1561	生財器具	28,946	2	22,219	1	28XX	其他負債合計	2,575	-	2,840	-
1631	租賃改良	119,998	6	16,546	1		負債合計	747,324	38	648,956	40
1681	其他設備	62,579	3	35,292	2		股東權益(附註二及十四)				
15X1	成本合計	1,192,922	60	886,666	55	31XX	股本—每股面額 10 元；額定—65,000 仟 股；發行—九十六年 50,846 仟股，九 十五年 43,713 仟股	508,460	26	437,126	27
15X9	累計折舊	( 306,233 )	( 15 )	( 209,358 )	( 13 )		資本公積				
1670	未完工程及預付設備款	135,050	7	160,826	10	3211	股票溢價	361,091	18	239,557	15
15XX	固定資產淨額	1,021,739	52	838,134	52	3260	長期股權投資	-	-	1,790	-
	其他資產					3272	認股權	4,970	-	13,911	1
1820	存出保證金	6,828	-	5,170	-	3310	法定盈餘公積	69,640	3	47,187	3
1830	遞延資產—淨額(附註二、七及十九)	21,752	1	13,675	1	3350	未分配盈餘	256,775	13	224,937	14
1887	受限制資產(附註二十)	10,000	1	10,000	1	3420	累積換算調整數	32,762	2	11,334	-
1860	遞延所得稅資產—非流動(附註二及十 六)	4,462	-	7,032	-	3450	金融商品之未實現(損)益(附註四)	( 106 )	-	594	-
18XX	其他資產合計	43,042	2	35,877	2	3XXX	股東權益合計	1,233,592	62	976,436	60
1XXX	資 產 總 計	\$1,980,916	100	\$1,625,392	100		負債及股東權益總計	\$1,980,916	100	\$1,625,392	100

後附之附註係本財務報表之一部分。

(請參閱勤業眾信會計師事務所民國九十七年二月一日查核報告)

董事長：余維斌

經理人：林正德

會計主管：王瑜茶

宜特科技股份有限公司

損 益 表

民國九十六年及九十五年一月一日至十二月三十一日

單位：新台幣仟元，惟  
每股盈餘為元

代碼	九 十 六 年 度			九 十 五 年 度		
	金	額	%	金	額	%
4110	營業收入總額			\$665,088		
	\$760,296					
4190	銷貨折讓			459		
	513					
4100	營業收入淨額（附註二及十九）			664,629		
	759,783	100			100	
5110	營業成本（附註十七及十九）			295,795		
	337,669	44			45	
5910	營業毛利			368,834		
	422,114	56			55	
	營業費用（附註十七及十九）					
6100	銷售費用			33,388		
	45,250	6			5	
6200	管理費用			87,983		
	99,978	13			13	
6300	研究發展費用			25,191		
	30,462	4			4	
6000	合 計			146,562		
	175,690	23			22	
6900	營業利益			222,272		
	246,424	33			33	
	營業外收入及利益					
7121	採權益法認列之投資淨益（附註二及四）			36,655		
	9,415	1			6	
7210	租金收入（附註十九）			1,449		
	4,728	1			-	
7320	金融商品評價淨益（附註二及十一）			2,986		
	1,935	-			1	
7130	處分固定資產利益（附註二及十九）			391		
	420	-			-	
7110	利息收入			323		
	223	-			-	
7160	兌換淨益（附註二）			2,342		
	111	-			-	
7122	股利收入（附註二）			103		
	87	-			-	
7140	處分投資利益（附註二）			42		
	-	-			-	
7480	什項收入（附註十九）			305		
	1,403	-			-	
7100	合 計			44,596		
	18,322	2			7	

（接次頁）

(承前頁)

代碼	九 十 六 年 度		九 十 五 年 度		
	金 額	%	金 額	%	
	營業外費用及損失				
7510	利息費用 (附註二及六)	\$ 7,779	1	\$ 10,158	2
7530	處分固定資產損失 (附註二及十九)	66	-	993	-
7630	減損損失 (附註二及四)	-	-	13,137	2
7880	什項支出	-	-	1,459	-
7500	合 計	<u>7,845</u>	<u>1</u>	<u>25,747</u>	<u>4</u>
7900	稅前利益	256,901	34	241,121	36
8110	所得稅費用 (附註二及十六)	<u>20,478</u>	<u>3</u>	<u>16,391</u>	<u>2</u>
9600	列計會計原則變動累積影響數前淨利	236,423	31	224,730	34
9300	會計原則變動累積影響數 (加計所得稅節省數 67 仟元後之淨額) (附註三及十六)	<u>-</u>	<u>-</u>	<u>(200)</u>	<u>-</u>
9600	純 益	<u>\$236,423</u>	<u>31</u>	<u>\$224,530</u>	<u>34</u>
代碼		稅 前	稅 後	稅 前	稅 後
	每股盈餘 (附註十八)				
9750	基本每股盈餘	<u>\$ 5.14</u>	<u>\$ 4.73</u>	<u>\$ 5.26</u>	<u>\$ 4.90</u>
9850	稀釋每股盈餘	<u>\$ 4.87</u>	<u>\$ 4.48</u>	<u>\$ 4.60</u>	<u>\$ 4.29</u>

後附之附註係本財務報表之一部分。

(請參閱勤業眾信會計師事務所民國九十七年二月一日查核報告)

董事長：余維斌

經理人：林正德

會計主管：王瑜棻

宜特科技股份有限公司

股東權益變動表

民國九十六年及九十五年一月一日至十二月三十一日

單位：新台幣仟元

	發行股本		資本公積 (附註二及十四)				保留盈餘 (附註十四)				累積換算調整數	金融商品之	股東權益合計
	股數 (仟股)	金額	股票溢價	長期股權投資	認股權	合計	法定盈餘公積	特別盈餘公積	未分配盈餘	合計	(附註二及十四)	未實現 (損) 益 (附註二、四)	
九十五年一月一日餘額	38,816	\$ 388,156	\$ 196,745	\$ 148	\$ -	\$ 196,893	\$ 33,987	\$ 4,533	\$ 135,847	\$ 174,367	\$ 3,921	\$ -	\$ 763,337
盈餘分配													
迴轉特別盈餘公積	-	-	-	-	-	-	-	( 4,533 )	4,533	-	-	-	-
法定盈餘公積	-	-	-	-	-	-	13,200	-	( 13,200 )	-	-	-	-
股東紅利—股票 3%	1,176	11,760	-	-	-	-	-	-	( 11,760 )	( 11,760 )	-	-	-
股東紅利—現金 25%	-	-	-	-	-	-	-	-	( 98,783 )	( 98,783 )	-	-	( 98,783 )
員工紅利—股票	1,020	10,200	-	-	-	-	-	-	( 10,200 )	( 10,200 )	-	-	-
員工紅利—現金	-	-	-	-	-	-	-	-	( 2,330 )	( 2,330 )	-	-	( 2,330 )
董監事酬勞	-	-	-	-	-	-	-	-	( 3,700 )	( 3,700 )	-	-	( 3,700 )
分配後餘額	41,012	410,116	196,745	148	-	196,893	47,187	-	407	47,594	3,921	-	658,524
資本公積轉增資—2%	784	7,840	( 7,840 )	-	-	( 7,840 )	-	-	-	-	-	-	-
認列可轉換公司債之權益組成要素	-	-	-	-	17,520	17,520	-	-	-	-	-	-	17,520
長期股權投資持股比例變動調整	-	-	-	1,642	-	1,642	-	-	-	-	-	-	1,642
認列採權益法之長期股權投資之股東權益變動	-	-	-	-	-	-	-	-	-	-	-	594	594
員工執行認股權	658	6,579	1,971	-	-	1,971	-	-	-	-	-	-	8,550
可轉換公司債轉換	1,259	12,591	48,681	-	( 3,609 )	45,072	-	-	-	-	-	-	57,663
換算調整數	-	-	-	-	-	-	-	-	-	-	7,413	-	7,413
九十五年度純益	-	-	-	-	-	-	-	-	224,530	224,530	-	-	224,530
九十五年十二月三十一日餘額	43,713	437,126	239,557	1,790	13,911	255,258	47,187	-	224,937	272,124	11,334	594	976,436
盈餘分配													
法定盈餘公積	-	-	-	-	-	-	22,453	-	( 22,453 )	-	-	-	-
股東紅利—股票 5%	2,314	23,143	-	-	-	-	-	-	( 23,143 )	( 23,143 )	-	-	-
股東紅利—現金 30%	-	-	-	-	-	-	-	-	( 138,857 )	( 138,857 )	-	-	( 138,857 )
員工紅利—股票	1,185	11,850	-	-	-	-	-	-	( 11,850 )	( 11,850 )	-	-	-
員工紅利—現金	-	-	-	-	-	-	-	-	( 2,000 )	( 2,000 )	-	-	( 2,000 )
董監事酬勞	-	-	-	-	-	-	-	-	( 6,075 )	( 6,075 )	-	-	( 6,075 )
分配後餘額	47,212	472,119	239,557	1,790	13,911	255,258	69,640	-	20,559	90,199	11,334	594	829,504
長期股權投資持股比例變動調整	-	-	-	( 1,790 )	-	( 1,790 )	-	-	( 207 )	( 207 )	-	-	( 1,997 )
認列採權益法之長期股權投資之股東權益變動	-	-	-	-	-	-	-	-	-	-	-	( 700 )	( 700 )
員工執行認股權	464	4,641	688	-	-	688	-	-	-	-	-	-	5,329
可轉換公司債轉換	3,170	31,700	120,846	-	( 8,941 )	111,905	-	-	-	-	-	-	143,605
換算調整數	-	-	-	-	-	-	-	-	-	-	21,428	-	21,428
九十六年度純益	-	-	-	-	-	-	-	-	236,423	236,423	-	-	236,423
九十六年十二月三十一日餘額	50,846	\$ 508,460	\$ 361,091	\$ -	\$ 4,970	\$ 366,061	\$ 69,640	\$ -	\$ 256,775	\$ 326,415	\$ 32,762	( \$ 106 )	\$ 1,233,592

後附之附註係本財務報表之一部分。

(請參閱勤業眾信會計師事務所民國九十七年二月一日查核報告)

董事長：余維斌

經理人：林正德

會計主管：王瑜蓁



宜特科技股份有限公司

現金流量表

民國九十六年及九十五年一月一日至十二月三十一日

單位：新台幣仟元

	<u>九十六年度</u>	<u>九十五年度</u>
營業活動之現金流量		
純益	\$236,423	\$224,530
折舊及攤銷	109,602	87,311
應付可轉換公司債折價攤銷	2,724	5,407
採權益法認列之投資淨益	( 9,415)	( 36,655)
遞延所得稅	1,472	818
金融商品評價淨益	( 1,935)	( 2,986)
採權益法認列之被投資公司現金股利	12,159	-
已實現處分固定資產損失	255	993
未實現處分固定資產損失	( 189)	-
減損損失	-	13,137
已實現遞延利益	( 420)	( 391)
處分投資利益	-	( 42)
營業資產及負債之淨變動		
應收票據	( 1,747)	13,365
應收帳款	( 27,919)	( 34,289)
應收關係人帳款	( 6)	( 610)
其他應收關係人帳款	( 2,722)	2,839
預付款項及其他流動資產	( 19,279)	( 2,563)
應付票據	423	( 1,980)
應付帳款	2,409	6,068
應付關係人帳款	( 1,378)	2,201
應付所得稅	1,464	7,496
應付費用及其他流動負債	5,309	12,356
其他應付關係人帳款	( 4,082)	5,681
公平價值變動列入損益之金融負債—非流動	-	267
營業活動之淨現金流入	<u>303,148</u>	<u>302,953</u>
投資活動之現金流量		
採權益法之長期股權投資增加	( 119,340)	( 73,059)
處分以成本衡量之金融資產價款	-	180
購置固定資產	( 305,362)	( 313,341)

(接次頁)

(承前頁)

	<u>九十六年度</u>	<u>九十五年度</u>
處分固定資產價款	\$ 38,577	\$ 4,740
存出保證金增加	( 1,658)	( 971)
遞延資產增加	( 14,632)	( 11,604)
受限制資產增加	-	( 10,000)
投資活動之淨現金流出	<u>( 402,415)</u>	<u>( 404,055)</u>
<b>融資活動之現金流量</b>		
短期銀行借款增加(減少)	70,506	( 131,961)
應付商業本票(減少)增加	( 29,915)	9,957
發行應付可轉換公司債	-	295,161
長期銀行借款增加	195,520	24,897
股東現金紅利	( 138,857)	( 98,783)
員工現金紅利	( 2,000)	( 2,330)
董監事酬勞	( 6,075)	( 3,700)
存入保證金減少	( 100)	-
員工執行認股權	<u>5,329</u>	<u>8,550</u>
融資活動之淨現金流入	<u>94,408</u>	<u>101,791</u>
現金淨(減少)增加數	( 4,859)	689
年初現金餘額	<u>51,087</u>	<u>50,398</u>
年底現金餘額	<u>\$ 46,228</u>	<u>\$ 51,087</u>
<b>現金流量資訊之補充揭露</b>		
支付利息(不含利息資本化金額： 九十六年度為 6,463 仟元及九十 五年度為 2,912 仟元)	<u>\$ 11,209</u>	<u>\$ 5,290</u>
支付所得稅	<u>\$ 17,542</u>	<u>\$ 8,010</u>
<b>支付部分現金之投資活動</b>		
本年度固定資產增加數	\$305,693	\$305,865
年初應付設備款	6,308	13,784
年底應付設備款	( 6,639)	( 6,308)
本年度支付現金購置固定資產	<u>\$305,362</u>	<u>\$313,341</u>

(接次頁)

(承前頁)

	<u>九十六年度</u>	<u>九十五年度</u>
取得部分現金之投資活動		
年初應收設備款	\$ 20,099	\$ -
年初應收租賃款	-	3,197
處分設備價款	22,785	21,642
年底應收設備款	( 4,307)	( 20,099)
本年度處分設備現金收入數	<u>\$ 38,577</u>	<u>\$ 4,740</u>
不影響現金流量之投資及融資活動		
預付費用及轉列遞延資產	<u>\$ 3,555</u>	<u>\$ -</u>
一年內到期之長期銀行借款	<u>\$ 76,000</u>	<u>\$ 64,500</u>
可轉換公司債轉換成股本及資本公積	<u>\$143,605</u>	<u>\$ 57,663</u>

後附之附註係本財務報表之一部分。

(請參閱勤業眾信會計師事務所民國九十七年二月一日查核報告)

董事長：余維斌

經理人：林正德

會計主管：王瑜荼

宜特科技股份有限公司

財務報表附註

民國九十六及九十五年度

(除另予註明者外，金額以新台幣仟元為單位)

公司沿革

本公司於八十三年九月經經濟部核准設立，主要業務為積體電路之研究開發製作、分析預燒、測試業務，半導體零件及其儀器、電子零件、電腦及其零組件之進出口及代理國內外廠商前各項產品之經銷報價及投標業務。

本公司股票自九十三年十二月二十八日起於財團法人中華民國證券櫃檯買賣中心上櫃買賣。

截至九十六年及九十五年底止，本公司員工人數分別為 343 人及 310 人。

重要會計政策之彙總說明

本財務報表係依照證券發行人財務報告編製準則、商業會計法、商業會計處理準則及一般公認會計原則編製。依照前述準則、法令及原則編製財務報表時，本公司對於備抵呆帳、固定資產折舊、遞延資產攤銷及退休金等之提列，必須使用合理之估計金額，因估計涉及判斷，實際結果可能有所差異。

重要會計政策彙總說明如下：

資產與負債區分流動與非流動之標準

流動資產包括現金、主要為交易目的而持有之資產，以及預期於資產負債表日後十二個月內變現之資產；固定資產、遞延資產及其他不屬於流動資產之資產為非流動資產。流動負債包括主要為交易目的而發生之負債，以及須於資產負債表日後十二個月內清償之負債，負債不屬於流動負債者為非流動負債。

### 公平價值變動列入損益之金融商品

公平價值變動列入損益之金融商品包括交易目的之金融資產或金融負債。本公司成為金融商品合約之一方時，認列金融資產或金融負債；對於合約權利喪失控制時，除列金融資產；於合約規定之義務解除、取消或到期而使金融負債消滅時，除列金融負債。

原始認列時，係以公平價值衡量，交易成本列為當年度費用，續後評價時，以公平價值衡量且公平價值變動認列為當年度損益。金融商品除列時，出售所得價款或支付金額與帳面價值之差額，計入當年度損益。依慣例交易購買或出售金融資產時，採用交易日會計處理。

衍生性商品未能符合避險會計者，係分類為交易目的之金融資產或金融負債。公平價值為正值時，列為金融資產；公平價值為負值時，列為金融負債。無活絡市場之金融商品，係以評價方法估計公平價值。

### 收入認列及應收帳款、備抵呆帳

營業收入原則上係於獲利過程完成時認列，其條件為 收入金額能可靠衡量； 與交易有關之經濟效益很有可能流向企業； 與交易相關之已發生及即將發生之成本能可靠衡量； 交易於資產負債表日之完成程度能可靠衡量時認列。

營業收入係按本公司與買方所協議交易對價（考量商業折扣及數量折扣後）之公平價值衡量；惟營業收入之對價為一年期以內之應收款時，其公平價值與到期值差異不大且交易量頻繁，則不按設算利率計算公平價值。

備抵呆帳係按應收款項帳齡及收回可能性評估提列。本公司係依據對客戶之應收帳款帳齡分析，定期評估應收帳款之收回可能性。

### 採權益法之長期股權投資

本公司對被投資公司持有表決權股份達百分之二十以上或具有重大影響力者，採用權益法評價。以投資成本加（減）按持股比例認列被投資公司之純益（純損）計算。被投資公司發生純益（純損）時，認列投資利益（損失），發放現金股利時則作為投資成本減項。原始投資成本與取得股權時被投資公司股權淨值間之差額，係採直線法分五年平均攤銷，並列為投資損益。惟自九十五年一月一日起，依新修訂財務會計準則公報之規定，改為先將投資成本予以分析處理，投資成本超過可辨認淨資產公平價

值部分列為商譽。商譽不予攤銷，但每年定期進行減損測試，且發生特定事項或環境改變顯示商譽可能發生減損時，亦進行減損測試。自九十五年一月一日起，其以前取得之採權益法長期股權投資，尚未攤銷之餘額屬投資成本超過所取得股權淨值者，比照商譽處理，不再攤銷。

被投資公司發行新股時，若未按持股比例認購，致使投資比例發生變動，並因而使投資之股權淨值發生增減時，其增減數調整「資本公積」及「長期股權投資」；前項調整如應借記「資本公積」，而長期股權投資所產生之資本公積餘額不足時，其差額借記「保留盈餘」。如被投資公司非屬股本及保留盈餘之股東權益發生增減，應將增減數按持股比例調整「長期股權投資」及長期股權投資所產生之其他股東權益調整項目。

於資產負債表日評估是否有減損跡象，若有客觀證據顯示業已減損，就其減損部分認列損失；對僅具重大影響力而未具控制能力之長期股權投資，係以其個別投資帳面價值為基礎，予以評估；對具控制能力之長期股權投資，係以合併財務報表整體考量現金產生單位，予以評估。

本公司對採用權益法評價之被投資公司，因認列其虧損致使對該被投資公司之長期股權投資及墊款帳面餘額為負數時，除本公司意圖繼續支持，或該被投資公司之虧損係屬短期性質，有充分證據顯示將於未來短期內回復獲利之營運外，其投資損失之認列以使對該公司投資及墊款之帳面餘額降至零為限。

本公司與採權益法評價之被投資公司間順流交易所產生之未實現利益按持股比例予以消除；若本公司對被投資公司具控制能力者，則全數予以消除，俟實現年度始予認列。

本公司與採權益法評價之被投資公司間逆流交易所產生之未實現利益，皆按投資公司之約當持股比例予以消除。

採權益法計價之被投資公司間側流交易所產生之未實現損益，皆按投資公司之約當持股比例予以銷除。遞延之未實現損益俟實現時始予認列。

採權益法之長期股權投資出售成本係按加權平均法計算。

#### 以成本衡量之金融資產

無法可靠衡量公平價值之權益商品投資，係國內非上市（櫃）公司股票，以原始認列之成本衡量。現金股利於除息日認列收益，但依據投資前淨利宣告之部分，係自投資成本減除。股票股利不列為投資收益，僅註記

股數增加，並按增加後之總股數重新計算每股成本。若有減損之客觀證據，則認列減損損失，此減損金額不予迴轉。

#### 固定資產

固定資產係按成本減累積折舊計價。重大之更新及改良作為資本支出；修理及維護支出則作為當年度費用。固定資產於購建期間支出款項所負擔之利息予以資本化列為固定資產之成本。

倘固定資產以其相關可回收金額衡量帳面價值有重大減損時，就其減損部分認列損失。嗣後若固定資產可回收金額增加時，將減損損失之迴轉認列為利益，惟固定資產於減損損失迴轉後之帳面價值，不得超過該項資產在未認列減損損失之情況下，減除應提列折舊後之帳面價值。

折舊係按平均法依下列耐用年數計提：房屋及建築，三至五十年；機器設備，三至十年；運輸設備，五至十年；生財器具，三至五年；租賃改良，三至十五年；其他設備，三至十年。耐用年限屆滿仍繼續使用之固定資產，則就其殘值按重行估計可使用年數繼續提列折舊。

固定資產出售或報廢時，其相關成本及累積折舊均自帳上減除，處分固定資產之利益或損失，依其性質列為當年度之營業外收入或費用。

#### 遞延資產

購置崩應板、電腦軟體及線路補助費之成本，依直線法按二至三年、三年及五年平均攤銷。

倘遞延資產以其相關可回收金額衡量帳面價值有重大減損時，就其減損部分認列損失。嗣後若遞延資產可回收金額增加時，將減損損失之迴轉認列為利益，惟遞延資產於減損損失迴轉後之帳面價值，不得超過該項資產在未認列減損損失之情況下，減除應提列攤銷後之帳面價值。

本公司自九十六年一月一日起，適用新發布財務會計準則公報第三十七號「無形資產之會計處理準則」之規定。研究階段之支出於發生時認列為費用；發展階段之支出於符合規定條件時，認列為無形資產，採用直線法依其耐用年限攤銷，不符合規定條件則列為當年度費用。

#### 員工認股權

發行酬勞性員工認股權憑證，其給與日或修正日於九十三年一月一日（含）以後者，開始適用財團法人中華民國會計研究發展基金會解釋函相

關規定。本公司選擇採用內含價值法處理，酬勞成本於符合認股權計畫所規定之員工服務年限內逐期認列為費用。

#### 資本支出與收益支出之劃分

凡支出之效益及於以後各期者列為資產。其效益僅及於當年度或無效者，列為費用或損失。

#### 員工退休金

屬確定給付退休辦法之退休金係按精算結果認列；屬確定提撥退休辦法之退休金，係於員工提供服務之期間，將應提撥之退休金數額認列為當年度費用。

確定給付退休辦法發生縮減或清償時，將縮減或清償損益列入當年度之淨退休金成本。

#### 可轉換公司債

九十五年一月一日以後發行之可轉換公司債之交易成本，依新修訂財務會計準則公報之規定，按原始認列金額比例分攤至其負債及權益組成要素，屬於權益組成要素部分則以扣除相關所得稅利益後之淨額自權益項目減除。

九十五年一月一日以後發行之可轉換公司債，若持有人有權以固定價格或固定數量債券轉換本公司固定數量股份時，係以全部發行價格減除經單獨衡量之負債組成要素金額及轉換權以外之嵌入式衍生性商品公平價值後，分攤至權益（資本公積－認股權）組成要素。非屬衍生性商品之負債組成要素係以直線法之攤銷後成本衡量，相關之利息、贖回或再融資之利益及損失認列為當年度損益。當公司債於到期前被持有人要求轉換時，先調整帳列負債組成要素（包括公司債及分別認列之嵌入式衍生性商品）於轉換時應有之帳面價值，再以前述負債組成要素帳面價值加計權益組成要素帳面價值作為發行普通股之入帳基礎。當公司債於約定賣回期間屆滿日可換得普通股之市價高於約定賣回價格時，將賣回權之公平價值一次轉列資本公積；反之，則將賣回權之公平價值認列為當年度利益。

#### 所得稅

所得稅作跨期間及同期間之分攤，即將本年度所得稅費用分攤至會計原則變動累積影響數；可減除暫時性差異及未使用投資抵減之所得稅影響數認列為遞延所得稅資產，並評估其可實現性，認列備抵評價金額；應課



稅暫時性差異之所得稅影響數則認列為遞延所得稅負債。遞延所得稅資產或負債依其相關資產或負債之分類劃分為流動或非流動項目，無相關之資產或負債者，依預期迴轉期間劃分為流動或非流動項目。

購置機器設備、研究發展及人才培訓等支出所產生之所得稅抵減，採用當期認列法處理。

以前年度應付所得稅之調整，列入當年度所得稅。

未分配盈餘加徵百分之十之所得稅，列為股東會決議年度之所得稅費用。

#### 外幣交易及外幣財務報表之換算

非衍生性商品之外幣交易所產生之各項外幣資產、負債、收入或費用，按交易日之即期匯率折算新台幣金額入帳。

資產負債表日之外幣貨幣性資產或負債，按該日即期匯率予以調整，兌換差額列為當年度損益。

外幣長期股權投資採權益法評價者，以被投資公司之外幣財務報表換算後所得之股東權益作為依據，兌換差額列入累積換算調整數，作為股東權益之調整項目。

前述即期匯率係以主要往來銀行之中價為評價基礎。

#### 重分類

九十五年度之財務報表若干項目經重分類，俾配合九十六年度財務報表之表達。

#### 會計變動之理由及其影響

本公司自九十五年一月一日起，採用新發布之財務會計準則公報第三十四號「金融商品之會計處理準則」及第三十六號「金融商品之表達與揭露」，以及各號公報配合新修訂之條文。

首次適用前述新公報及相關公報修訂條文時，本公司將金融資產及金融負債（含衍生性商品）予以適當分類，原始帳列金額之調整，屬以公平價值衡量且公平價值變動認列為損益之金融商品，列為會計原則變動累積影響數。

首次適用上述公報之影響數彙總如下：

	列為會計原則變動 累積影響數 (稅後)
公平價值變動列入損益之金融負債－非流動	<u>(\$ 200)</u>

以上會計變動，使九十五年度淨利減少 200 仟元，惟對稅後基本及稀釋每股盈餘影響不大。

本公司自九十五年一月一日起，採用新修訂之財務會計準則公報第一號「財務會計觀念架構及財務報表之編製」、第五號「採權益法之長期股權投資會計處理準則」及第二十五號「企業合併－購買法之會計處理」。前述公報之修訂，主要包括商譽不再攤銷，以及長期股權投資之投資成本與股權淨值間之差額，應予以分析處理，屬商譽者，續後進行減損測試而不得攤銷該商譽等。此項會計原則變動，對本公司九十五年度財務報表影響並不重大。

採權益法之長期股權投資

	九 十 六 年		九 十 五 年	
	十二月三十一日	十二月三十一日	十二月三十一日	十二月三十一日
	金 額	股 權 %	金 額	股 權 %
非上市(櫃)公司				
Samoa Integrated Service Technology (Samoa IST)	\$446,103	100	\$312,335	100
宜準科技股份有限公司(宜準公司)(原名宜特電子股份有限公司)	63,638	85	44,736	100
標準科技股份有限公司(標準公司)	41,087	100	64,484	100
竣詠科技股份有限公司(竣詠公司)	29,019	54	22,341	55
宜智發科技股份有限公司(宜智發公司)(原名益碩科技股份有限公司)	-	30	624	30
	<u>\$579,847</u>		<u>\$444,520</u>	

投資成本與股權淨值間之差額列為商譽，九十六及九十五年度增減變動金額如下：

商 譽	九 十 六 年 度			
	年初餘額	本年度增加	本年度減少	年底餘額
商 譽	<u>\$ 1,980</u>	<u>\$ -</u>	<u>\$ -</u>	<u>\$ 1,980</u>
商 譽	九 十 五 年 度			
	年初餘額	本年度增加	本年度減少	年底餘額
商 譽	<u>\$15,117</u>	<u>\$ -</u>	<u>\$13,137</u>	<u>\$ 1,980</u>

本公司於九十五年度，依投資標準公司及竣詠公司之相關可回收金額評估，分別認列減損損失 12,571 仟元及 566 仟元，合計 13,137 仟元，帳列營業外費用及損失－減損損失項下。

本公司九十六及九十五年度採權益法認列之長期股權投資淨益分別為 9,415 仟元及 36,655 仟元，除九十六年度宜智發公司未達會計師查核簽證標準未經查核外，餘係依據被投資公司同期間經會計師查核之財務報表計算，本公司之管理當局認為宜智發公司財務報表未經會計師查核，尚不致產生重大之影響。其明細資料如下：

被 投 資 公 司	九 十 六 年 度	九 十 五 年 度
Samoa IST	\$ 4,071	\$ 12,864
宜準公司	9,261	9,923
標準公司	( 10,550)	6,429
竣詠公司	7,257	7,560
宜智發公司	( 624)	( 121)
	<u>\$ 9,415</u>	<u>\$ 36,655</u>

本公司採權益法認列之被投資公司標準公司及竣詠公司，九十六年度增加備供出售金融資產未實現損失，本公司依持股比例調整股東權益項下金融商品之未實現損失 700 仟元。

採權益法評價之被投資公司淨資產彙總如下：

	九 十 六 年 十二月三十一日	九 十 五 年 十二月三十一日
被投資公司資產合計	\$ 771,399	\$ 554,220
被投資公司負債合計	<u>158,890</u>	<u>93,564</u>
淨資產合計	<u>\$ 612,509</u>	<u>\$ 460,656</u>
本公司按股權比率計算所持 有之淨資產合計	<u>\$ 577,867</u>	<u>\$ 442,540</u>

所有子公司之帳目已併入編製九十六及九十五年度合併財務報表。

以成本衡量之金融資產－非流動

	九 十 六 年 十二月三十一日	九 十 五 年 十二月三十一日
國內非上市（櫃）公司股票 程智科技股份有限公司 （程智公司）	<u>\$ 2,862</u>	<u>\$ 2,862</u>

本公司於九十五年三月出售程智公司部分股份，處分價款為 180 仟元，處分利益 42 仟元。

本公司所持有之上述股票投資，因無活絡市場公開報價且其公平價值無法可靠衡量，故以成本衡量。

## 固定資產

	九 十 六 年 十二月三十一日	九 十 五 年 十二月三十一日
累計折舊		
房屋及建築	\$ 16,695	\$ 13,262
機器設備	237,724	163,092
運輸設備	3,059	2,736
生財器具	15,582	11,433
租賃改良	10,646	2,966
其他設備	22,527	15,869
	<u>\$306,233</u>	<u>\$209,358</u>

利息資本化相關資訊如下：

	九 十 六 年 度	九 十 五 年 度
利息費用總額	\$ 14,242	\$ 13,070
利息資本化金額	6,463	2,912
利息資本化利率	2.82%~2.84%	2.868%

## 遞延資產－淨額

	九 十 六 年 十二月三十一日	九 十 五 年 十二月三十一日
崩應板	\$ 15,784	\$ 13,133
電腦軟體	5,565	297
線路補助費	403	245
	<u>\$ 21,752</u>	<u>\$ 13,675</u>

## 短期銀行借款

	九 十 六 年 十二月三十一日	九 十 五 年 十二月三十一日
週轉金借款－九十七年一月底 前陸續到期，年利率為 2.50%~2.75%	\$ 45,000	\$ -
進口融資借款－自動用日起 180 天內償還，包括美金 12 仟元 及歐元 543 仟元，九十七年 六月底前陸續到期，年利率 為 2.975%~6.7441%	25,506	-
	<u>\$ 70,506</u>	<u>\$ -</u>

### 應付商業本票

	<u>九 十 六 年</u> <u>十二月三十一日</u>	<u>九 十 五 年</u> <u>十二月三十一日</u>
應付商業本票－由金融機構保證發行，九十六年三月到期，年利率為1.747%	\$ -	\$ 30,000
應付商業本票折價	-	( 85)
	<u>\$ -</u>	<u>\$ 29,915</u>

### 應付費用及其他流動負債

	<u>九 十 六 年</u> <u>十二月三十一日</u>	<u>九 十 五 年</u> <u>十二月三十一日</u>
獎金	\$ 25,928	\$ 22,658
薪資	13,898	12,191
預收貨款	7,635	8,165
其他	23,587	22,725
合計	<u>\$ 71,048</u>	<u>\$ 65,739</u>

	<u>九 十 六 年 度</u>	<u>九 十 五 年 度</u>
應付獎金		
年初餘額	\$ 22,658	\$ 18,821
加：本年度估列	22,702	22,658
減：本年度支付	( 19,432)	( 18,821)
年底餘額	<u>\$ 25,928</u>	<u>\$ 22,658</u>

### 公平價值變動列入損益之金融商品

本公司分類為交易目的之金融商品相關資訊如下：

	<u>九 十 六 年</u> <u>十二月三十一日</u>	<u>九 十 五 年</u> <u>十二月三十一日</u>
<u>交易目的之金融資產－流動</u>		
遠期外匯合約	\$ 833	\$ -
利率交換合約	29	-
	<u>\$ 862</u>	<u>\$ -</u>
<u>交易目的之金融負債－非流動</u>		
應付可轉換公司債賣回權	\$ 1,297	\$ 5,400
利率交換合約	-	73
	<u>\$ 1,297</u>	<u>\$ 5,473</u>

本公司從事遠期外匯及利率交換衍生性金融商品交易之目的，主要係為規避因匯率及利率波動所產生之風險。本公司之財務避險策略係以達成規避大部分現金流量風險為目的。

於九十六年底，尚未到期之遠期外匯合約如下：

九十六年底	幣別	到期期間	合約金額 (仟元)
買入遠期外匯	新台幣兌歐元	97.4.11	NTD17,590/EUR385

於九十六年及九十五年底，尚未到期之利率交換合約如下：

合約金額 (仟元)	期	間	支 付 利 率	收 取 利 率
<u>九十六年底</u> \$ 20,000	94.6.24~97.6.25		2.85%	以 90 天期次級市場 CP 利率加 0.9%計息，每三個月換率一次
<u>九十五年底</u> \$ 60,000	94.6.24~97.6.25		2.85%	以 90 天期次級市場 CP 利率加 0.9%計息，每三個月換率一次

於九十六及九十五年度，交易目的之金融商品產生之評價淨益分別為 1,935 仟元及 2,986 仟元。

#### 應付可轉換公司債

	九 十 六 年 十二月三十一日	九 十 五 年 十二月三十一日
國內第一次無擔保可轉換公司債之負債組成要素	\$300,000	\$300,000
已轉換金額－已轉換普通股九十六年為 4,429 仟股；九十五年為 1,259 仟股	( 214,900)	( 61,800)
減：應付可轉換公司債折價	( 5,685)	( 21,007)
	<u>\$ 79,415</u>	<u>\$217,193</u>

本公司於九十五年二月十三日發行國內第一次無擔保可轉換公司債 300,000 仟元，票面年利率 0%，發行期間五年，公司債持有人得於發行之日起滿三個月後至到期日前十日止，依契約規定請求轉換為本公司普通股，轉換價格於發行當時訂為每股 53.5 元，嗣後則依受託契約規定調整，九十六年底轉換價格為 44.1 元。依受託契約規定，當分別符合特定條件時，公司債持有人得享有債券賣回權，本公司得享有債券贖回權。

依公司債發行及轉換辦法規定，債權人得於本轉換債發行滿三年，要求本公司以債券面額加計利息補償金將其所持有之本轉換債贖回；滿三年之利息補償金為債券面額之 3.03%（實質收益率 1%），應於賣回基準日後

三個營業日內以現金贖回本轉換債。本公司依財務會計準則公報第三十六號之規定將該轉換選擇權、賣回選擇權與公司債分離，並分別認列為權益及負債。

長期銀行借款

	<u>九 十 六 年</u> <u>十二月三十一日</u>	<u>九 十 五 年</u> <u>十二月三十一日</u>
信用借款—自九十六年十二月起，每季為一期償還，至九十八年九月還清，年利率為2.78%	\$ 87,500	\$100,000
信用借款—自九十六年六月起，於授信期間內償還本息，至九十八年六月還清，年利率為2.90%	80,000	-
信用借款—自九十六年三月起，於授信期間內償還本息，至九十八年十一月還清，年利率為3.21%	50,000	-
信用借款—自九十六年三月起，於授信期間內償還本息，至九十八年十二月還清，年利率為2.84%	50,000	-
信用借款—自九十六年十二月起，於授信期間內償還本息，至九十七年一月還清，到期自動續約，年利率為2.82%	50,000	-
應付商業本票—由金融機構保證發行，自九十五年十二月二十日起，於授信期間內償還本息，至九十八年十二月十九日到期，年利率為1.95%	50,000	50,000

(接次頁)



(承前頁)

	九 十 六 年 十二月三十一日	九 十 五 年 十二月三十一日
應付商業本票－由金融機構保證發行，自九十五年十二月十四日起，於授信期間內償還本息，至九十八年十二月十四日到期，年利率為1.862%	\$ 50,000	\$ 50,000
信用借款－自九十六年九月起，於授信期間內償還本息，至九十八年十二月還清，年利率為2.91%	30,000	-
信用借款－自九十五年九月起，每季為一期償還，至九十七年六月還清，年利率為2.85%	20,000	60,000
信用借款－自九十五年一月起，每季為一期償還，至九十七年四月還清，年利率為3.25%	<u>6,000</u>	<u>18,000</u>
	473,500	278,000
一年內到期部分	( 76,000)	( 64,500)
應付商業本票折價	( <u>366</u> )	( <u>386</u> )
	<u>\$397,134</u>	<u>\$213,114</u>

#### 股東權益

依照法令規定，資本公積除彌補公司虧損外，不得使用，但超過票面金額發行股票所得之溢額，得撥充資本，並按股東原有股份之比例發給新股；其撥充股本，每年以一定比例為限。但採權益法之長期股權投資認列之資本公積，不得作為任何用途。

依據本公司章程規定，年度總決算如有盈餘，依下列順序分派之：

提繳稅捐。

彌補以往年度虧損。

提存百分之十為法定盈餘公積，但法定盈餘公積累積已達公司資本總額時，不在此限。

視必要時得提列特別盈餘公積。

其餘盈餘分配就 至 項規定後之數額，加計期初未分配盈餘，由股東會決議當年度分配數額，依下列百分比分派之：

員工紅利在百分之三至百分之十五範圍內，發放時含本公司直接間接持股百分之五十以上之從屬公司員工。

董事、監察人酬勞百分之三範圍以內，由董事會擬定分配。

其餘視營運需要保留適當之額度後派付股東股息及紅利。

本公司將考量公司所處環境及成長階段，因應未來資金需及長期財務規劃，滿足股東對於現金流入之需求。就可分配盈餘扣除前條之規定後，提撥分派股東股利，當年度股東股利分配，現金股利佔股利總額百分之二十至百分之百，股票股利佔股利總額之零至百分之八十，惟此項盈餘分配之種類及比率得視當年度實際獲利及資金狀況，經股東會決議調整之。

上述盈餘之分配應於翌年召開股東常會時予以決議通過，並於該年度入帳。

本公司分配盈餘時，必須依法令規定就當年度股東權益減項金額，自當年度稅後盈餘提列特別盈餘公積，嗣後股東權益減項數額有迴轉時，得就迴轉金額分配盈餘。

法定盈餘公積應提撥至其餘額達公司實收股本總額時為止。法定盈餘公積得用以彌補虧損；且當其餘額已達實收股本百分之五十時，在公司無盈餘時，得以其超過部分派充股息及紅利，或在公司無虧損，得保留法定盈餘公積達實收股本百分之五十之半數，其餘部分得以撥充資本。

本公司若分配屬於八十六年度（含）以前未分配盈餘時，股東將不獲配股東可扣抵稅額。若分配屬於八十七年度（含）以後未分配盈餘時，除屬非中華民國境內居住者之股東外，其餘股東可按股利分配日之稅額扣抵比率計算可獲配之股東可扣抵稅額。

本公司股東常會分別於九十六年六月十五日及九十五年六月二十三日通過九十五及九十四年度盈餘分配案及每股股利如下：

	盈 餘 分 配 案		每 股 股 利 ( 元 )	
	九 十 五 年 度	九 十 四 年 度	九 十 五 年 度	九 十 四 年 度
法定盈餘公積	\$ 22,453	\$ 13,200	\$ -	\$ -
股東股票紅利	23,143	11,760	0.49	0.30
股東現金紅利	138,857	98,783	2.96	2.50
員工股票紅利	11,850	10,200	-	-
員工現金紅利	2,000	2,330	-	-
董監事酬勞	6,075	3,700	-	-
	<u>\$204,378</u>	<u>\$139,973</u>		

上述之分配情形與本公司九十六年三月二十七日及九十五年三月三十一日之董事會決議並無差異。若上述之員工紅利及董監事酬勞係全數以現金方式發放，並分別於九十五及九十四年度以費用列帳，則九十五及九十四年度稅後基本每股盈餘（分別依九十五及九十四年度加權平均流通在外股數計算），將分別由 5.27 元及 3.41 元減少為 4.80 元及 3.00 元。其中員工股票紅利佔九十五年及九十四年底流通在外股數之比例分別為 2.71% 及 2.63%。

本公司九十六年度盈餘分派議案，截至會計師查核報告出具日止，尚未經董事會通過，有關董事會通過擬議及股東會決議分派情形，請至台灣證券交易所「公開資訊觀測站」查詢。

本公司分別經證期會及行政院金融監督管理委員會核准並已發行員工認股權憑證 2,000 仟單位及 3,000 仟單位。因行使是項認股權憑證而需發行之普通股新股總數分別為 2,000 仟股及 3,000 仟單位。憑證持有人於發行屆滿二年之日起，可執行被授與之一定比例之認股權憑證。該認股權憑證之存續期間為六年。本公司已將認股權證全數授與員工。

上述已發行認股權計劃之資料彙總如下：

	九十六年認股權計畫		九十二年認股權計畫	
	單位	每股加權平均行使價格 (元)	單位	每股加權平均行使價格 (元)
<u>九十六年度</u>				
年初流通在外餘額	-	\$ -	770	\$ 12.2
本年度發行	3,000	53.4	-	-
本年度行使	-	-	( 464)	11.5
本年度取消	-	-	( 1)	12.3
年底流通在外餘額	<u>3,000</u>	53.4	<u>305</u>	12.3
<u>九十五年度</u>				
年初流通在外餘額			1,502	\$ 13.1
本年度行使			( 658)	13.0
本年度取消			( 74)	13.6
年底流通在外餘額			<u>770</u>	12.2

截至九十六年底止，流通在外之員工認股權憑證相關資訊如下：

	每股行使價格 範圍 (元)	流通在外 單位(仟)	加權平均預 期剩餘存續 期限(年)	可行使股數 (仟)	每股加權平 均行使價格 (元)
九十二年認 股權計畫	\$10.0~12.4	<u>305</u>	1.97	<u>305</u>	\$ 12.3
九十六年認 股權計畫	\$ 53.4	<u>3,000</u>	6.00	<u>-</u>	\$ 62.7

上述認股權計劃之認股權認股價格遇有無償配股之情形時，業已依照本公司員工認股權憑證發行及認股辦法，調整無償配股之影響。

本公司依財團法人中華民國會計研究發展基金會解釋函相關規定，自九十三年一月一日起發行之員工認股權皆採內含價值法認列所給予之酬勞成本，因行使價格等於衡量日之每股市價，故無認列酬勞成本。若採公平價值法認列酬勞性員工認股權酬勞成本，用以估計員工認股權公平價值所做之假設資訊及公平價值彙總如下：

		<u>九十六年度</u>
評價模式	Black-Scholes 選擇權評價模 式	
假 設	無風險利率	2.94%
	預期存續期間	6 年
	預期價格波動率	36.61%
	股利率	-
本年度給與之認股權 加權平均公平價值	每仟單位公平價值 (元 / 仟 股)	<u>\$ 25,376</u>
淨 益	報表列示之盈餘	<u>\$ 236,423</u>
	擬制盈餘	<u>\$ 236,423</u>
基本每股盈餘 (元)	報表列示之每股盈餘	<u>\$ 4.73</u>
	擬制每股盈餘	<u>\$ 4.73</u>
稀釋每股盈餘 (元)	報表列示之每股盈餘	<u>\$ 4.48</u>
	擬制每股盈餘	<u>\$ 4.48</u>

### 金融商品未實現損益

九十六及九十五年度金融商品未實現損益之變動組成項目如下：

	<u>九十六年度</u>	<u>九十五年度</u>
<u>備供出售金融資產</u>		
年初餘額	\$ 594	\$ -
直接認為股東權益調整項目	( 700)	594
年底餘額	<u>(\$ 106)</u>	<u>\$ 594</u>

### 換算調整數

九十六及九十五年度換算調整數之變動組成項目如下：

	<u>九十六年度</u>	<u>九十五年度</u>
年初餘額	\$ 11,334	\$ 3,921
外幣財務報表換算所產生之兌 換差額之變動	<u>21,428</u>	<u>7,413</u>
年底餘額	<u>\$ 32,762</u>	<u>\$ 11,334</u>

### 員工退休金

「勞工退休金條例」自九十四年七月一日起施行，六月三十日以前受聘雇之員工且於七月一日在職者，得選擇繼續適用「勞動基準法」有關之退休金規定，或適用該條例之退休金制度並保留適用該條例前之工作年資。九十四年七月一日以後新進之員工只適用「勞工退休金條例」之退休金制度。

適用「勞工退休金條例」之退休金制度，係屬確定提撥退休辦法，自九十四年七月一日起，依員工每月薪資百分之六提撥至勞工保險局之個人

退休金專戶。本公司九十六及九十五年度認列之退休金成本分別為 8,768 仟元及 7,444 仟元。

適用「勞動基準法」之退休金制度，係屬確定給付退休辦法，每位員工之服務年資十五年以內者（含），每服務滿一年可獲得二個基數，超過十五年者每增加一年可獲得一個基數，總計最高以四十五個基數為限。員工退休金之支付，係根據服務年資及核准退休日前六個月平均工資（基數）計算。本公司按員工每月薪資總額百分之二提撥員工退休基金，交由勞工退休準備金監督委員會以該委員會名義存入台灣銀行（原中央信託局於九十六年間併入台灣銀行）之專戶。本公司九十六及九十五年度認列之退休金成本分別為 1,015 仟元及 483 仟元。

本公司屬確定給付退休辦法之退休金相關資訊揭露如下：

淨退休金成本組成項目：

	九 十 六 年 度	九 十 五 年 度
服務成本	\$ 358	\$ 216
利息成本	731	630
攤銷數	380	305
退休基金資產之預期報酬	( 454)	( 372)
縮減或清償利益	-	( 296)
淨退休金成本	<u>\$ 1,015</u>	<u>\$ 483</u>

退休基金提撥狀況與帳載預付退休金之調節如下：

	九 十 六 年 十二月三十一日	九 十 五 年 十二月三十一日
給付義務		
既得給付義務	\$ -	\$ -
非既得給付義務	( 9,080)	( 8,456)
累積給付義務	( 9,080)	( 8,456)
未來薪資增加之影響數	( 15,347)	( 12,419)
預計給付義務	( 24,427)	( 20,875)
退休基金資產公平價值	<u>21,176</u>	<u>17,350</u>
提撥狀況	( 3,251)	( 3,525)
未認列過渡性淨給付義務	3,177	3,321
未認列退休金損失	<u>10,148</u>	<u>7,981</u>
預付退休金	<u>\$ 10,074</u>	<u>\$ 7,777</u>
退休辦法之既得給付	<u>\$ -</u>	<u>\$ -</u>

退休金給付義務及計算淨退休金成本之假設為：

	九 十 六 年 度	九 十 五 年 度
折現率	3.5%	3.5%
未來薪資水準增加率	5.0%	4.5%
退休基金資產預期投資報酬率	2.5%	2.5%

退休金提撥及支付情況：

	<u>九 十 六 年 度</u>	<u>九 十 五 年 度</u>
本年度提撥	<u>\$ 3,313</u>	<u>\$ 3,016</u>
本年度支付	<u>\$ -</u>	<u>\$ -</u>

#### 所得稅

「所得基本稅額條例」自九十五年一月一日開始施行，其計算基礎係依所得稅法規定計算之課稅所得額，再加計所得稅法及其他法律所享有之租稅減免，按行政院訂定之稅率（百分之十）計算基本稅額，該基本稅額與按所得稅法規定計算之稅額相較，擇其高者，繳納當年度之所得稅，本公司已將其影響考量於當年度所得稅中。

帳列稅前利益按法定稅率計算之所得稅與當年度應負擔所得稅費用調節如下：

	<u>九 十 六 年 度</u>	<u>九 十 五 年 度</u>
依法定稅率（25%）計算之稅額	\$ 64,225	\$ 60,270
所得稅調整項目之稅額影響數：		
免稅所得	( 22,121)	( 25,253)
永久性差異	( 2,376)	( 5,984)
暫時性差異	<u>( 251)</u>	<u>1,796</u>
本年度應負擔所得稅費用	<u>\$ 39,477</u>	<u>\$ 30,829</u>

所得稅費用構成項目如下：

	<u>九 十 六 年 度</u>	<u>九 十 五 年 度</u>
本年度應負擔所得稅費用	\$ 39,477	\$ 30,829
未分配盈餘加徵	2,015	-
投資抵減	<u>( 21,570)</u>	<u>( 16,310)</u>
本年度應付	19,922	14,519

（接次頁）

(承前頁)

	<u>九 十 六 年 度</u>	<u>九 十 五 年 度</u>
遞延所得稅資產(負債)淨變動		
—投資抵減	\$ 1,874	\$ 1,758
—暫時性差異	( 402)	( 940)
以前年度所得稅調整	( 916)	987
會計原則變動累積影響數	—	67
所得稅費用	<u>\$ 20,478</u>	<u>\$ 16,391</u>

資產負債表上應付所得稅之變動如下：

	<u>九 十 六 年 十二月三十一日</u>	<u>九 十 五 年 十二月三十一日</u>
年初餘額	\$ 12,611	\$ 5,115
當年度應納所得稅	19,922	14,519
當年度支付稅額	( 17,542)	( 8,010)
以前年度所得稅調整	( 916)	987
年底餘額	<u>\$ 14,075</u>	<u>\$ 12,611</u>

遞延所得稅資產明細如下：

	<u>九 十 六 年 十二月三十一日</u>	<u>九 十 五 年 十二月三十一日</u>
流 動		
投資抵減	\$ 2,109	\$ 824
暫時性差異	89	276
	<u>\$ 2,198</u>	<u>\$ 1,100</u>
非 流 動		
投資抵減	\$ 1,934	\$ 5,093
暫時性差異	2,528	1,939
	<u>\$ 4,462</u>	<u>\$ 7,032</u>

本公司用以計算遞延所得稅之有效稅率為 25%。

兩稅合一相關資訊：

	<u>九 十 六 年 十二月三十一日</u>	<u>九 十 五 年 十二月三十一日</u>
股東可扣抵稅額帳戶餘額	<u>\$ 4,092</u>	<u>\$ 468</u>



九十六及九十五年度預計及實際盈餘分配之稅額扣抵比率分別為1.59%及7.03%。

由於本公司得分配予股東之可扣抵稅額，應以股利盈餘分配日之股東可扣抵稅額帳戶之餘額為計算基礎。因是九十六年度預計盈餘分配之稅額扣抵比率可能會因本公司依所得稅法規定預計可能產生之各項可扣抵稅額與實際不同而須調整。

截至九十六年及九十五年底止，本公司屬於八十六年度（含）以前之未分配盈餘皆為4仟元。

截至九十六年底止，所得稅抵減相關資訊如下：

法 令 依 據	抵 減 項 目	可 抵 減 稅 額	尚 未 抵 減 稅 額	最 後 抵 減 年 度
促進產業升級條例	機器設備	\$ 782	\$ -	九十六年
		2,137	1,953	九十七年
		3,866	-	九十八年
		6,211	-	九十九年
		10,485	-	一〇〇年
		<u>\$ 23,481</u>	<u>\$ 1,953</u>	
促進產業升級條例	人才培訓	\$ 42	\$ -	九十六年
		156	156	九十七年
		985	985	九十九年
		949	949	一〇〇年
		<u>\$ 2,132</u>	<u>\$ 2,090</u>	

本公司從事先進積體電路封裝，高階積體電路測試及具備網際網路功能之軟體或內容等服務之所得免稅期間如下：

	期 間
第一次增資擴展免徵所得稅	93年4月30日至98年4月29日

本公司截至九十四年度止之營利事業所得稅申報案件，業經稅捐稽徵機關核定。

## 用人、折舊及攤銷費用

	九 十 六 年 度			九 十 五 年 度		
	屬 於 營 業 成 本 者	屬 於 營 業 費 用 者	合 計	屬 於 營 業 成 本 者	屬 於 營 業 費 用 者	合 計
用人費用						
薪資費用	\$ 82,204	\$ 70,804	\$153,008	\$ 70,298	\$ 55,290	\$125,588
退休金	5,480	4,303	9,783	4,495	3,432	7,927
伙食費	4,107	2,827	6,934	3,420	2,304	5,724
福利金	9,578	5,527	15,105	6,491	3,846	10,337
員工保險費	7,782	5,741	13,523	6,718	4,717	11,435
其他用人費用	22,878	12,787	35,665	23,679	15,030	38,709
	<u>\$132,029</u>	<u>\$101,989</u>	<u>\$234,018</u>	<u>\$115,101</u>	<u>\$ 84,619</u>	<u>\$199,720</u>
折舊費用	<u>\$ 77,639</u>	<u>\$ 21,853</u>	<u>\$ 99,492</u>	<u>\$ 65,483</u>	<u>\$ 13,825</u>	<u>\$ 79,308</u>
攤銷費用	<u>\$ 6,021</u>	<u>\$ 4,089</u>	<u>\$ 10,110</u>	<u>\$ 6,181</u>	<u>\$ 1,822</u>	<u>\$ 8,003</u>
每股盈餘						

(單位：新台幣元)

	九 十 六 年 度		九 十 五 年 度	
	稅 前	稅 後	稅 前	稅 後
基本每股盈餘				
列計會計原則變動累積影響				
數前盈餘	\$ 5.14	\$ 4.73	\$ 5.26	\$ 4.90
會計原則變動累積影響數	—	—	—	—
純 益	<u>\$ 5.14</u>	<u>\$ 4.73</u>	<u>\$ 5.26</u>	<u>\$ 4.90</u>
稀釋每股盈餘				
列計會計原則變動累積影響				
數前盈餘	\$ 4.87	\$ 4.48	\$ 4.60	\$ 4.29
會計原則變動累積影響數	—	—	—	—
純 益	<u>\$ 4.87</u>	<u>\$ 4.48</u>	<u>\$ 4.60</u>	<u>\$ 4.29</u>

計算每股盈餘之分子及分母揭露如下：

	金 額 ( 分 子 )		股 數 ( 分 母 ) ( 仟 股 )	每 股 盈 餘 ( 元 )	
	稅 前	稅 後		稅 前	稅 後
九十六年度					
純 益	<u>\$ 256,901</u>	<u>\$ 236,423</u>			
基本每股盈餘					
屬於普通股股東之					
純益	\$ 256,901	\$ 236,423	49,962	<u>\$ 5.14</u>	<u>\$ 4.73</u>
具稀釋作用潛在普通股					
之影響					
可轉換公司債	1,651	1,651	2,792		
員工認股權	—	—	371		
稀釋每股盈餘					
屬於普通股股東之					
純益加潛在普通					
股之影響	<u>\$ 258,552</u>	<u>\$ 238,074</u>	<u>53,125</u>	<u>\$ 4.87</u>	<u>\$ 4.48</u>

(接次頁)

(承前頁)

	金額 (分子)		股數 (分母) (仟股)	每股盈餘 (元)	
	稅前	稅後		稅前	稅後
九十五年度					
純益	\$ 241,121	\$ 224,530			
基本每股盈餘					
屬於普通股股東之純益	\$ 241,121	\$ 224,530	45,809	\$ 5.26	\$ 4.90
具稀釋作用潛在普通股之影響					
可轉換公司債	2,421	2,421	6,307		
員工認股權	-	-	801		
屬於普通股股東之純益加潛在普通股之影響	\$ 243,542	\$ 226,951	52,917	\$ 4.60	\$ 4.29

計算每股盈餘時，無償配股之影響（參閱股東權益變動表及附註 股東權益）已列入追溯調整。因追溯調整，九十五年度稅後基本及稀釋每股盈餘，分別由 5.27 元及 4.64 元減少為 4.90 元及 4.29 元。

#### 關係人交易

##### 關係人之名稱及其關係

關係人名稱	與本公司之關係
宜碩科技（上海）有限公司（宜碩公司）	本公司間接持股85%之子公司
宜特科技（昆山）電子有限公司（宜特昆山公司）	本公司間接持股85%之子公司
昆山宜捷科技電子有限公司（昆山宜捷公司）	本公司間接持股85%之子公司
宜碩公司（北京）有限公司（宜碩北京公司）	本公司間接持股85%之子公司
宜準公司	本公司持股85%之子公司
標準公司	本公司持股100%之子公司
竣詠公司	本公司持股54%之子公司
汎銓科技股份有限公司（汎銓公司）	本公司間接持股41%之子公司（具實質控制力）
宜智發公司	採權益法之被投資公司
Innovative Service Technology Inc.（Innovative Inc.）	本公司間接持股100%之子公司
宜智發科技（深圳）有限公司（宜智發深圳公司）	本公司間接持股100%之子公司
其他	具有實質控制關係或重大影響力，但無交易之關係人，請參閱附註

#### 關係人交易

	九 十 六 年		九 十 五 年	
	金 額	%	金 額	%
<u>全 年 度</u>				
營業收入淨額				
Innovative Inc.	\$ 963	-	\$ -	-
宜準公司	984	-	1,370	-
汎銓公司	635	-	1,767	-
	<u>\$ 2,582</u>	<u>-</u>	<u>\$ 3,137</u>	<u>-</u>
進 貨				
宜準公司	<u>\$ 1,039</u>	<u>-</u>	<u>\$ 2,258</u>	<u>1</u>
製造費用				
汎銓公司	\$ 6,272	2	\$ 5,890	2
昆山宜捷公司	918	-	2,907	1
宜準公司	552	-	1,388	-
標準公司	-	-	7,585	3
	<u>\$ 7,742</u>	<u>2</u>	<u>\$ 17,770</u>	<u>6</u>
營業費用				
汎銓公司	\$ 5	-	\$ -	-
宜準公司	-	-	118	-
昆山宜捷公司	-	-	62	-
	<u>\$ 5</u>	<u>-</u>	<u>\$ 180</u>	<u>-</u>
租金收入				
宜準公司	\$ 3,461	73	\$ -	-
宜智發公司	333	7	200	14
標準公司	260	5	238	17
汎銓公司	27	1	-	-
竣詠公司	4	-	180	12
	<u>\$ 4,085</u>	<u>86</u>	<u>\$ 618</u>	<u>43</u>
其他收入				
汎銓公司	<u>\$ 54</u>	<u>4</u>	<u>\$ -</u>	<u>-</u>
購置固定資產				
宜準公司	<u>\$ 487</u>	<u>-</u>	<u>\$ 1,408</u>	<u>-</u>
購置遞延資產				
宜智發公司	\$ 9,600	66	\$ -	-
宜準公司	-	-	5,020	43
	<u>\$ 9,600</u>	<u>66</u>	<u>\$ 5,020</u>	<u>43</u>

(接次頁)

(承前頁)

	九 十 六 年		九 十 五 年	
	金 額	%	金 額	%
處分固定資產價款				
汎銓公司	\$ 18,300	80	\$ -	-
標準公司	-	-	20,099	81
宜準公司	-	-	1,376	5
	<u>\$ 18,300</u>	<u>80</u>	<u>\$ 21,475</u>	<u>86</u>
年底餘額				
應收關係人帳款				
宜準公司	\$ 551	78	\$ 253	36
汎銓公司	125	18	451	64
Innovative Inc.	34	4	-	-
	<u>\$ 710</u>	<u>100</u>	<u>\$ 704</u>	<u>100</u>
其他應收關係人帳款				
宜碩公司	\$ 7,343	44	\$ 3,929	41
宜特昆山公司	6,281	38	175	1
宜智發深圳公司	2,762	17	-	-
宜準公司	322	1	-	-
汎銓公司	5	-	-	-
標準公司	-	-	5,400	56
竣詠公司	-	-	180	2
	<u>\$ 16,713</u>	<u>100</u>	<u>\$ 9,684</u>	<u>100</u>
應付關係人帳款				
汎銓公司	\$ 2,588	84	\$ 725	16
昆山宜捷公司	354	12	396	9
宜準公司	136	4	147	3
標準公司	-	-	3,188	72
	<u>\$ 3,078</u>	<u>100</u>	<u>\$ 4,456</u>	<u>100</u>
其他應付關係人帳款				
宜準公司	\$ 1,208	76	\$ 3,780	67
宜智發公司	391	24	1,901	33
	<u>\$ 1,599</u>	<u>100</u>	<u>\$ 5,681</u>	<u>100</u>
應付設備款				
宜準公司	\$ -	-	\$ 150	2
存入保證金				
宜智發公司	\$ -	-	\$ 100	100

本公司向關係人進銷貨之產品移轉價格係依一般交易常規訂定，並無其他相當之產品價格可供比較。本公司之一般收付款條件皆為月結、季結或專案結六十天至九十天。

本公司對關係人出售、購買固定資產及遞延資產，其交易條件係按雙方議定價格辦理，相關處分利益已予遞延。

本公司與關係人間之租賃契約，其有關租金之決定及收取方式與一般租賃交易相當。

除上述情形外，本公司與關係人間之其他交易，係按一般交易常規辦理。

其他應收關係人帳款係代子公司及被投資公司購置固定資產、原物料及代墊款項等。其他應付關係人款係子公司代本公司購買機台之代墊款。

#### 質抵押之資產

本公司下列資產已提供作為長期銀行借款融資額度之擔保品：

	九 十 六 年 十二月三十一日	九 十 五 年 十二月三十一日
固定資產－淨額	\$159,456	\$173,896
受限制資產	10,000	10,000
	<u>\$169,456</u>	<u>\$183,896</u>

#### 重大承諾事項

截至九十六年底止，本公司之承諾事項如下：

本公司代 Samoa IST、昆山宜捷公司及宜特昆山公司背書保證額度分別為美金 2,000 仟元、1,250 仟元及 750 仟元。

本公司已開立未使用信用狀金額約為日幣 19,506 仟元、美金 438 仟元及歐元 495 仟元。

本公司自九十六年三月起承租新辦公大樓，租期於一一六年二月到期，該辦公大樓部分之工程款係由本公司支付，截至九十六年十二月底止，本公司與各廠商簽訂之重大工程合約已全部完工，帳列租賃改良及其他設備。目前租金第一年為 18,000 仟元，第二年為 19,200 仟元，惟出租人得依規定調整租金，租約到期時可再續約。前述租約於未來五年度應給付之最低租金及自第六年起每五年之應付租金總額及其折現值列示如下：

年 度	金 額	折 現 值
九十七年	\$ 18,900	\$ 18,900
九十八年	19,200	19,200
九十九年	19,200	19,200
一〇〇年	19,200	19,200
一〇一年~一〇五年	96,000	89,708
一〇六年~一一〇年	96,000	78,391
一一一年~一一五年	96,000	70,501
一一六年二月底	4,800	1,189
	<u>\$369,300</u>	<u>\$316,289</u>

### 附註揭露事項

重大交易事項及 轉投資事業相關資訊。

本公司除下列事項外，並無其他應揭露事項：

為他人背書保證：

單位：美金及人民幣仟元

編號	背書保證者 公司名稱	被 背 書 保 證 對 象		對單一企業背 書保證之限額	本期最高背書 保證餘額	期 末 背 書 保 證 餘 額	以財產擔保之 背書保證金額	累計背書保證 金額佔最近期 財務報告淨值 之 比 率	背 書 保 證 最 高 限 額
		公 司 名 稱	關 係						
0	本公司	Samoa IST	本公司之子公司	註	美金 2,000	美金 2,000	\$ -	5%	註
		昆山宜捷公司	間接持股 85%之 子公司	註	美金 1,250	美金 1,250	-	3%	註
		宜特昆山公司	間接持股 85%之 子公司	註	美金 750	美金 750	-	2%	註
1	宜碩公司	昆山宜捷公司	同一母公司	註	人民幣 10,000	人民幣 10,000	-	4%	註

註：本公司及被投資公司對外背書保證責任總額以不超過本公司及被投資公司最近期財務報告淨值為限；對單一企業背書保證責任限額，以不超過本公司及被投資公司最近期財務報告淨值之百分之二十，並不得超過被擔保企業最近期財務報告淨值之百分之三十為限；本公司之子公司其背書保證金額不受限制。因業務關係對企業背書保證，其累積保證金額以不超過本公司及被投資公司最近一年度與其務往來交易總額為限。所稱業務往來金額係指雙方間進貨或銷貨金額孰高者。

期末持有有價證券情形：

單位：新台幣及美金仟元

持有之公司	有價證 券種類	有價證券名稱	與有價證券 發行人之關係	帳 列 科 目	期 末				備 註
					單 位 數 ( 仟 )	帳 面 金 額 ( 註 一 )	持 股 比 例	股 權 淨 值 / 公 平 價 值	
本公司	股 票	Samoa IST	本公司之子公司	採權益法之長 期股權投資	12,438	\$ 446,103	100	\$ 446,103	註二
	股 票	宜準公司	本公司之子公司	採權益法之長 期股權投資	5,100	63,638	85	63,638	註二
	股 票	標準公司	本公司之子公司	採權益法之長 期股權投資	5,000	41,087	100	41,087	註二
	股 票	竣詠公司	本公司之子公司	採權益法之長 期股權投資	1,947	29,019	54	27,039	註二
	股 票	宜智發公司	-	採權益法之長 期股權投資	450	-	30	-	註五
	股 票	程智公司	-	以成本法衡量 之金融資產 —非流動	230	2,862	1	2,862	註三

(接次頁)

(承前頁)

持有之公司	有價證券種類	有價證券名稱	與有價證券發行人之關係	帳列科目	期末				備註
					單位數 (仟)	帳面金額 (註一)	持股比例	股權淨值/ 公平價值	
Samoa IST	股票	Brunei IST	Samoa IST 之子公司	採權益法之長期股權投資	8,412	美金 10,203	100	美金 10,203	註二
	股票	Mauritius Ample Fortress Co., Ltd.	Samoa IST 之子公司	採權益法之長期股權投資	2,525	美金 2,295	100	美金 2,295	註二
	股票	Innovative Inc.	Samoa IST 之子公司	採權益法之長期股權投資	1,500	美金 1,257	100	美金 1,257	註二
Brunei IST	股權	宜碩公司	Brunei IST 之子公司	採權益法之長期股權投資	-	美金 3,326	85	美金 3,326	註二
	股權	昆山宜捷公司	Brunei IST 之子公司	採權益法之長期股權投資	-	美金 3,114	85	美金 3,114	註二
	股權	宜特昆山公司	Brunei IST 之子公司	採權益法之長期股權投資	-	美金 3,112	85	美金 3,112	註二
	股權	宜碩北京公司	Brunei IST 之子公司	採權益法之長期股權投資	-	美金 363	85	美金 363	註二
Mauritius Ample Fortress Co., Ltd.	股票	Mauritius Innovative & Superior Technologies Inc.	Mauritius Ample Fortress Co., Ltd. 之子公司	採權益法之長期股權投資	1,025	美金 876	50	美金 876	註二
	股權	宜智發深圳公司	Mauritius Ample Fortress Co., Ltd. 之子公司	採權益法之長期股權投資	-	美金 1,419	100	美金 1,419	註二
Mauritius Innovative & Superior Technologies Inc.	股權	誠碩科技(上海)有限公司(誠碩公司)	Mauritius Innovative & Superior Technologies Inc. 之子公司	採權益法之長期股權投資	-	美金 1,704	100	美金 1,704	註二
標準公司	基金	日盛全球金融資產證券化基金	-	備供出售金融資產—流動	800	7,894	-	7,894	註四
宜準公司	股票	宏凌實業股份有限公司	-	以成本法衡量之金融資產—非流動	200	2,000	6	2,000	註三

註一：上列有價證券於九十六年底無提供擔保、質押借款或其他約定受限制者。

註二：係按同期間經會計師查核之財務報表計算。

註三：係按九十六年十二月底帳面價值計算。

註四：係按九十六年十二月底淨資產價值計算。

註五：係按未經會計師查核之財務報表計算。

### 被投資公司名稱、所在地區…等相關資訊：

單位：新台幣及美金仟元

投資公司名稱	被投資公司名稱	所在地區	主要營業項目	原始投資金額		期末持有		被投資公司本期(損)益	本期認列之投資(損)益(註)	備註	
				本期	期末	股數(仟股)	比率(% 帳面金額)				
本公司	Samoa IST	薩摩亞	投資業務	美金12,438	美金9,113	12,438	100	\$ 446,103	\$ 4,071	子公司	
	宜準公司	新竹市	電子零組件製造及銷售業	51,000	40,000	5,100	85	63,638	10,132	子公司	
	標準公司	新竹市	從事電子產品測試等業務	70,000	70,000	5,000	100	41,087	( 10,550)	子公司	
	竣詠公司	新竹市	電子產品銷售業務	16,500	16,500	1,947	54	29,019	13,531	子公司	
	宜智發公司	新竹市	資訊軟體服務業	9,000	9,000	450	30	-	( 2,080)	( 624)	採權益法之長期股權投資
Samoa IST	Brunei IST	汶萊	投資業務	美金8,412	美金8,412	8,412	100	美金 10,203	美金 630	美金 630	孫公司
	Mauritius Ample Fortress Co., Ltd.	模里西斯	投資業務	美金2,525	美金1,025	2,525	100	美金 2,295	(美金 174)	(美金 174)	孫公司
	Innovative Inc.	美國	積體電路之研究開發製作、分析預覽、測試業務、半導體零件及其儀器、電子零件等業務	美金1,500	-	1,500	100	美金 1,257	(美金 243)	(美金 243)	孫公司

(接次頁)



(承前頁)

投資公司名稱	被投資公司名稱	所在地	主要營業項目	原始投資金額		期末持有		被投資公司本期(損)益	本期認列之投資(損)益(註)	備註	
				本期期末	上期期末	股數(仟股)	比率(%)				帳面金額
Brunei IST	宜碩公司	中國上海市	從事電子零組件生產製造、設計測試及銷售等業務	美金2,460	美金2,460	-	85	美金3,326	美金437	美金369	曾孫公司
	昆山宜捷公司	中國昆山市	從事電子零組件生產製造、設計測試及銷售等業務	美金2,975	美金2,975	-	85	美金3,114	美金14	美金12	曾孫公司
	宜特昆山公司	中國昆山市	從事商品檢測等業務	美金2,975	美金2,650	-	85	美金3,112	美金221	美金197	曾孫公司
	宜碩北京公司	中國北京市	從事商品檢測等業務	美金376	-	-	85	美金363	(美金45)	(美金38)	曾孫公司
Mauritius Ample Fortress Co., Ltd.	Mauritius Innovative & Superior Technologies Inc.	模里西斯	投資業務	美金1,025	美金1,025	1,025	50	美金876	(美金115)	(美金58)	曾孫公司
	宜智發深圳公司	中國深圳市	從事商品檢測等業務	美金1,500	-	-	100	美金1,419	(美金116)	(美金116)	曾孫公司
Mauritius Innovative & Superior Technologies Inc.	誠碩公司	中國上海市	從事電磁波檢測等業務	美金2,000	美金2,000	-	100	美金1,704	(美金115)	(美金115)	玄孫公司

註：除宜智發公司外，係按同期間經會計師查核之財務報表計算。

大陸投資資訊：

大陸被投資公司名稱、主要營業項目、實收資本額、投資方式、資金匯出入情形、持股比例、投資損益、期末投資帳面價值、已匯回投資損益及赴大陸地區投資限額：

單位：新台幣及美金仟元

大陸被投資公司名稱	主要營業項目	實收資本	投資方式	本期末自台灣匯出累積投資金額	本期匯出或收回		本期末自台灣匯出累積投資金額	本公司直接或間接投資之持股比例	本期認列投資(損)益(註二)	期末投資帳面價值	截至本期止已匯回投資益
					匯出	匯回					
宜碩公司	從事電子零組件生產製造、設計測試及銷售等業務	\$ 93,398 (美金2,880)	註一	\$ 79,778 (美金2,460)	\$ -	\$ -	\$ 79,778 (美金2,460)	85%	\$ 11,967 (美金369)	\$ 107,862 (美金3,326)	\$ -
昆山宜捷公司	從事電子零組件生產製造、設計測試及銷售等業務	113,505 (美金3,500)	註一	96,479 (美金2,975)	-	-	96,479 (美金2,975)	85%	389 (美金12)	100,987 (美金3,114)	-
宜特昆山公司	從事商品檢測等業務	113,505 (美金3,500)	註一	85,940 (美金2,650)	10,540 (美金325)	-	96,479 (美金2,975)	85%	6,389 (美金197)	100,922 (美金3,112)	-
宜碩北京公司	從事商品檢測等業務	12,194 (美金376)	註一	-	12,194 (美金376)	-	12,194 (美金376)	85%	1,459 (美金45)	1,232 (美金38)	-
誠碩公司	從事電磁波檢測等業務	64,860 (美金2,000)	註一	32,430 (美金1,000)	-	-	32,430 (美金1,000)	50%	(3,729) (美金115)	55,261 (美金1,704)	-
宜智發深圳公司	從事商品檢測等業務	48,645 (美金1,500)	註一	-	48,645 (美金1,500)	-	48,645 (美金1,500)	100%	(3,762) (美金116)	46,018 (美金1,419)	-
上海泛鈺公司	從事商品檢驗等業務(不含積體電路測試)	19,458 (美金600)	註一	2,692 (美金83)	16,766 (美金517)	-	19,458 (美金600)	75%	(4,475) (美金138)	15,496 (美金477)	-

本期末自台灣匯出赴大陸地區投資金額	經濟部投審會核准投資金額	依經濟部投審會規定赴大陸地區投資限額(註三及五)
\$79,778 (美金2,460)	\$79,778 (美金2,460)	\$ 573,437
96,479 (美金2,975)	96,479 (美金2,975)	
96,479 (美金2,975)	96,479 (美金2,975)	
12,194 (美金376)	12,194 (美金376)	
32,430 (美金1,000)	32,430 (美金1,000)	
48,645 (美金1,500)	48,645 (美金1,500)	
19,458 (美金600)	19,458 (美金600)	

註一：投資方式係透過第三地區投資設立公司再投資大陸公司。

註二：係依同期間經母公司會計師查核之財務報表計算。

註三：依據投審會九十年十一月二十日「在大陸地區從事投資或技術合作審查原則」規定之限額計算。

註四：本表相關數字涉及外幣者，以財務報告日之匯率換算為新台幣。

註五：係本公司及子公司個別限額合併計算。

註六：係宜碩公司盈餘分配以 Brunei IST 名義轉投資設立，不受依經濟部投審會規定赴大陸地區投資限額之限制。

與大陸被投資公司直接或間接經由第三地區所發生下列之重大交易事項，暨其價格、付款條件、未實現損益及其他有助於瞭解大陸投資對財務報表影響之有關資料：請參閱附註。

#### 金融商品資訊之揭露：

##### 公平價值之資訊

非衍生性金融商品 資產	九十六年十二月三十一日		九十五年十二月三十一日	
	帳面價值	公平價值	帳面價值	公平價值
現金	\$ 46,228	\$ 46,228	\$ 51,087	\$ 51,087
應收票據及帳款 (含關係人)	225,537	225,537	195,865	195,865
其他應收關係人帳 款	16,713	16,713	9,684	9,684
以成本衡量之金融 資產—非流動	2,862	-	2,862	-
受限制資產	10,000	10,000	10,000	10,000
<u>負債</u>				
短期銀行借款	70,506	70,506	-	-
應付商業本票	-	-	29,915	29,915
應付票據及帳款 (含關係人)	27,036	27,036	25,582	25,582
其他應付關人帳款	1,599	1,599	5,681	5,681
應付設備款	6,639	6,639	6,308	6,308
應付可轉換公司債	79,415	154,882	217,193	421,614
長期銀行借款(含 一年內到期部 分)	473,134	473,134	277,614	277,614

衍生性金融商品	九十六年十二月三十一日		九十五年十二月三十一日	
	帳面價值	公平價值	帳面價值	公平價值
<u>資 產</u>				
遠期外匯合約	\$ 833	\$ 833	\$ -	\$ -
利率交換合約	29	29	-	-
<u>負 債</u>				
應付可轉換公司債				
賣回權	1,297	1,297	5,400	5,400
利率交換合約	-	-	73	73

本公司自九十五年一月一日採用財務會計準則公報第三十四號「金融商品之會計處理準則」，因適用新公報所產生之會計變動影響數之相關說明請參見附註。

本公司估計金融商品公平價值所使用之方法及假設如下：

短期金融商品以其在資產負債表上之帳面價值估計其公平價值，因為此類商品到期日甚近，其帳面價值應屬估計公平價值之合理基礎。此方法應用於現金、應收票據及帳款（含關係人）、其他應收關係人帳款、受限制資產、短期銀行借款、應付商業本票、應付票據及帳款（含關係人）、其他應付關係人帳款及應付設備款。

以成本衡量之金融資產－非流動係投資未上市（櫃）公司股票，其無活絡市場公開報價且實務上須以超過合理成本之金額方能取得可驗證公平價值，因此公平價值無法可靠衡量。

應付可轉換公司債係以市場價格為公平價值。

本公司之長期銀行借款利率均屬浮動利率，帳面價值即為公平價值。

衍生性金融商品若無市場價格可供參考時，則採用評價方法估計。本公司採用評價方法所使用之估計及假設，與市場參與者於金融商品訂價時用以作為估計及假設之資訊一致，該資訊為本公司可取得者。

本公司主要係以銀行報價所顯示之美金遠期利率及遠期外匯換匯率，就個別利率交換合約及遠期外匯合約到期日之遠期匯率分別計算個別合約之公平價值。

本公司金融資產及金融負債之公平價值，以活絡市場之公開報價直接決定者，及以評價方法估計者分別為：

	公開報價決定之金額		評價方法估計之金額	
	九十六年 十二月 三十一日	九十五年 十二月 三十一日	九十六年 十二月 三十一日	九十五年 十二月 三十一日
<u>非衍生性金融商品</u>				
<u>資 產</u>				
現 金	\$ 46,228	\$ 51,087	\$ -	\$ -
應收票據及帳款 (含關係人)	-	-	225,537	195,865
其他應收關係人帳 款	-	-	16,713	9,684
受限制資產	10,000	10,000	-	-
<u>負 債</u>				
短期銀行借款	-	-	70,506	-
應付商業本票	-	-	-	29,915
應付票據及帳款 (含關係人)	-	-	27,036	25,582
其他應付關係人帳 款	-	-	1,599	5,681
應付設備款	-	-	6,639	6,308
應付可轉換公司債	154,882	421,614	-	-
長期銀行借款(含 一年內到期部 分)	-	-	473,134	277,614
<u>衍生性金融商品</u>				
<u>資 產</u>				
遠期外匯合約	-	-	833	-
利率交換合約	-	-	29	-
<u>負 債</u>				
應付可轉換公司債 賣回權	-	-	1,297	5,400
利率交換合約	-	-	-	73

本公司於九十六及九十五年度因以評價方法估計之公平價值變動而認列為當年度淨益之金額分別為 1,935 仟元及 2,986 仟元。

本公司九十六年及九十五年十二月三十一日具利率變動之公平價值風險之金融負債分別為 99,415 仟元及 307,108 仟元，具利率變動之現金流量風險之金融資產分別為 50,090 仟元及 51,087 仟元，具利率變動之現金流量風險之金融負債分別為 523,640 仟元及 217,614 仟元。

本公司九十六及九十五年度非以公平價值衡量且公平價值變動認列損益之金融資產或金融負債，其利息收入總額分別為 223 仟元及 323 仟元，利息費用（不含利息資本化及應付可轉換公司債折價攤銷）總額分別為 5,055 仟元及 4,751 仟元。

#### 財務風險資訊

##### 市場風險

本公司所持有金融商品之市場風險包括利率風險、匯率風險及價格風險。

本公司所持有之利率交換合約，均為利率確定之金融商品，故市場利率變動將使該等金融商品之公平價值隨之變動。遠期外匯合約因受市場匯率變動之影響，將使其公平價值變動。本公司持有之交易為目的之金融負債，其公平價值將受市場價格變動之影響。

##### 信用風險

金融資產受到本公司之交易對方或他方未履行合約之潛在影響，其影響包括本公司所從事金融商品之信用風險集中程度、組成要素、合約金額及其他應收款。本公司所持有之各種金融商品，其最大信用風險金額與帳面價值相同。

##### 流動性風險

本公司之營運資金足以支應，故未有因無法籌措資金以履行合約義務之流動性風險。本公司投資之權益商品均無活絡市場，故預期具有重大流動性風險。另本公司簽訂之利率交換合約之利率皆已確定，不致有重大之籌資風險或現金流量風險。截至九十六年十二月三十一日止，本公司從事之遠期外匯合約之預期現金需求如下：

單位：仟元

期	間	流	入	流	出
一年內		EUR	385	NTD	17,590

因遠期外匯合約之匯率已確定，不致有重大之現金流量風險。

利率變動之現金流量風險

本公司從事之銀行借款主要係屬浮動利率之債務，故市場利率變動將使長期借款之有效利率隨之變動，而使其未來現金流量產生波動。

#### 部門別財務資訊

產業別財務資訊：不適用。

地區別財務資訊：不適用。

外銷銷貨資訊：無。

重要客戶資訊：無。

宜特科技股份有限公司

現金明細表

民國九十六年十二月三十一日

明細表一

單位：除另予註明者外  
，係新台幣仟元

項	目	摘	要	金	額
銀行存款					
	支票及活期存款				\$ 30,958
	外幣活期存款	係美金 584 仟元(兌換率 32.43)			<u>18,947</u>
					49,905
零用金					185
受限制資產					( <u>3,862</u> )
					<u>\$ 46,228</u>

宜特科技股份有限公司  
應收票據明細表  
民國九十六年十二月三十一日

明細表二

單位：新台幣仟元

客 戶 名 稱	金 額
遠翔科技股份有限公司	\$ 735
致新科技股份有限公司	716
鼎元光電股份有限公司	646
盛群半導體股份有限公司	589
其他（註）	<u>7,700</u>
	10,386
受限制資產	<u>( 6,138)</u>
	<u>\$ 4,248</u>

註：各戶餘額皆未超過本科目餘額之百分之五。



宜特科技股份有限公司  
應收帳款明細表  
民國九十六年十二月三十一日

明細表三

單位：新台幣仟元

客 戶 名 稱	金 額
聯發科技股份有限公司	\$ 23,556
其他（註一）	<u>204,887</u>
	228,443
備抵呆帳	( <u>7,864</u> )
	<u>\$220,579</u>

註一：各戶餘額皆未超過本科目餘額之百分之五。

註二：本公司超過一年以上之應收帳款為 7,844 仟元，已針對無法順利回收之款項提列適當備抵呆帳。

宜特科技股份有限公司  
預付款項及其他流動資產明細表  
民國九十六年十二月三十一日

明細表四

單位：新台幣仟元

項	目	金	額
其他應收款		\$ 19,333	
預付退休金		10,074	
用品盤存		5,328	
暫付款		2,769	
其他(註)		<u>4,384</u>	
		<u>\$ 41,888</u>	

註：各項目餘額皆未超過本科目餘額之百分之五。

宜特科技股份有限公司  
採權益法之長期股權投資變動明細表  
民國九十六年一月一日至十二月三十一日

明細表五

單位：新台幣仟元

被投資公司名稱	年初		本年度增加		長期股權投資 持股比例 變動調整	採權益法 認列之投資 損(益) (註)	金融商品 未實現 (損)益	現金股利	換算調整數	年底		股權淨值 (註)	
	股數(仟股)	餘額	股數(仟股)	金額						股數(仟股)	持股比例		金額
Samoa IST	9,113	\$312,335	3,325	\$108,340	\$ 108	\$ 4,071	\$ -	\$ -	\$ 21,249	12,438	100	\$446,103	\$446,103
宜準公司	4,000	44,736	1,100	11,000	( 1,359)	9,261	-	-	-	5,100	85	63,638	63,638
標準公司	5,000	64,484	-	-	-	( 10,550)	( 688)	( 12,159)	-	5,000	100	41,087	41,087
竣詠公司	1,650	22,341	297	-	( 746)	7,257	( 12)	-	179	1,947	54	29,019	27,039
宜智發公司	450	624	-	-	-	( 624)	-	-	-	450	30	-	-
		<u>\$444,520</u>		<u>\$119,340</u>	<u>(\$ 1,997)</u>	<u>\$ 9,415</u>	<u>(\$ 700)</u>	<u>(\$ 12,159)</u>	<u>\$ 21,428</u>			<u>\$579,847</u>	<u>\$577,867</u>

註：除宜智發公司外，係依據被投資公司同期間經會計師查核之財務報表計算。

宜特科技股份有限公司

以成本衡量之金融資產－非流動變動明細表

民國九十六年一月一日至十二月三十一日

明細表六

單位：新台幣仟元

被投資公司名稱	年初餘額		本年度增加額		年底餘額		帳面價值
	股數(仟股)	金額	股數(仟股) (註)	金額	股數(仟股)	持股比例(%)	
程智公司	217	\$ 2,862	13	\$ -	230	1	\$ 2,862

註：本年度增加係程智公司分配股票股利。

宜特科技股份有限公司

固定資產變動明細表

民國九十六年一月一日至十二月三十一日

明細表七

單位：新台幣仟元

項	目	年 初 餘 額	本 年 度 增 加	本 年 度 減 少	年 底 餘 額
成	本				
	土 地	\$ 43,435	\$ -	\$ -	\$ 43,435
	房屋及建築	67,821	11,360	-	79,181
	機器設備	694,484	182,643	24,766	852,361
	運輸設備	6,869	-	447	6,422
	生財器具	22,219	6,727	-	28,946
	租賃改良	16,546	103,452	-	119,998
	其他設備	35,292	27,287	-	62,579
	未完工程及預付設 備款	<u>160,826</u>	<u>(25,776)</u>	<u>-</u>	<u>135,050</u>
		<u>1,047,492</u>	<u>\$ 305,693</u>	<u>\$ 25,213</u>	<u>1,327,972</u>
累	計折舊				
	房屋及建築	13,262	\$ 3,433	\$ -	16,695
	機器設備	163,092	76,876	2,244	237,724
	運輸設備	2,736	696	373	3,059
	生財器具	11,433	4,149	-	15,582
	租賃改良	2,966	7,680	-	10,646
	其他設備	<u>15,869</u>	<u>6,658</u>	<u>-</u>	<u>22,527</u>
		<u>209,358</u>	<u>\$ 99,492</u>	<u>\$ 2,617</u>	<u>306,233</u>
		<u>\$ 838,134</u>			<u>\$1,021,739</u>

註一：固定資產之投保金額為 762,000 仟元。

註二：土地、房屋及建築及機器設備帳面價值合計 159,456 仟元，業已提供作為長期銀行借款融資額度之擔保品。

宜特科技股份有限公司

遞延資產變動明細表

民國九十六年一月一日至十二月三十一日

明細表八

單位：新台幣仟元

項 目	年 初 餘 額	本 年 度 增 加	本 年 度 攤 銷	年 底 餘 額	攤 銷 年 限
崩應板	\$ 13,133	\$ 11,745	\$ 9,094	\$ 15,784	二至三年
電腦軟體	297	6,191	923	5,565	三年
線路補助費	<u>245</u>	<u>251</u>	<u>93</u>	<u>403</u>	五年
	<u>\$ 13,675</u>	<u>\$ 18,187</u>	<u>\$ 10,110</u>	<u>\$ 21,752</u>	

宜特科技股份有限公司  
短期銀行借款明細表  
民國九十六年十二月三十一日

明細表九

單位：新台幣仟元

借款種類及債權人	年 底 餘 額	借 款 期 間	利 率 區 間 ( % )	融 資 額 度	抵 押 或 擔 保
<b>週轉金借款</b>					
華南商業銀行	\$ 20,000	96.12.07~97.01.07	2.50	\$ 80,000	無
台灣中小企業銀行	15,000	96.12.14~97.01.14	2.75	50,000	無
第一商業銀行	<u>10,000</u>	96.12.13~97.01.13	2.59	<u>30,000</u>	無
	<u>45,000</u>			<u>160,000</u>	
<b>進口融資借款</b>					
兆豐國際商業銀行	<u>25,506</u>	96.10.19~97.06.14	2.975~6.7441	<u>40,000</u>	無
	<u>\$ 70,506</u>			<u>\$ 200,000</u>	

宜特科技股份有限公司  
應付票據明細表  
民國九十六年十二月三十一日

明細表十

單位：新台幣仟元

供 應 商 名 稱	金 額
采鑫科技股份有限公司	\$ 477
三將空調工程有限公司	356
鎰福電子股份有限公司	294
銘偉齒輪工業社	199
其他（註）	<u>1,760</u>
	<u>\$ 3,086</u>

註：各戶餘額皆未超過本科目餘額之百分之五。



宜特科技股份有限公司  
應付帳款明細表  
民國九十六年十二月三十一日

明細表十一

單位：新台幣仟元

供 應 商 名 稱	金 額
競求行	\$ 2,725
采鑫科技股份有限公司	1,247
台灣山一電子股份有限公司	1,229
凱喬線路股份有限公司	1,210
飛昱科技股份有限公司	1,175
柏承科技股份有限公司	1,145
亮安企業股份有限公司	1,082
微傑科技股份有限公司	1,053
其他（註）	<u>10,006</u>
	<u>\$ 20,872</u>

註：各戶餘額皆未超過本科目餘額之百分之五。

宜特科技股份有限公司  
應付費用及其他流動負債明細表  
民國九十六年十二月三十一日

明細表十二

單位：新台幣仟元

項	目	金	額
應付獎金		\$ 25,928	
應付薪資		13,898	
預收貨款		7,635	
其他(註)		<u>23,587</u>	
		<u>\$ 71,048</u>	

註：各項目餘額皆未超過本科目餘額之百分之五。

宜特科技股份有限公司  
應付設備款明細表  
民國九十六年十二月三十一日

明細表十三

單位：新台幣仟元

供 應 商 名 稱	金 額
蔚華科技股份有限公司	\$ 1,370
訊程實業股份有限公司	1,066
順滢企業股份有限公司	593
威盛電子股份有限公司	573
愛發股份有限公司	449
瀚軒股份有限公司	441
美達科技股份有限公司	420
美嘉科技股份有限公司	420
慶聲科技股份有限公司	336
其他（註）	<u>971</u>
	<u>\$ 6,639</u>

註：各戶餘額皆未超過本科目餘額之百分之五。

宜特科技股份有限公司  
長期銀行借款明細表  
民國九十六年十二月三十一日

明細表十四

單位：新台幣仟元

債權人	契約期間	償還辦法	法	年	利	率	借	款	金	額	抵	押	或	擔	保	備	註
					(	%	)										
信用借款																	
台北富邦商業銀行	95.09.27~98.09.27	自 96.12.28 起，每季為一期，分 8 期償還，至 98 年 09 月清償			2.78		\$	87,500			無						充實營運資金
中國信託商業銀行	96.06.26~98.06.26	自 96.06.28 起，於授信期間內償還本息，至 98 年 06 月清償			2.90			80,000			無						充實營運資金
台灣工業銀行	95.11.21~98.11.20	自 96.03.23 起，於授信期間內償還本息，至 98 年 11 月清償			3.21			50,000			無						充實營運資金
台灣新光商業銀行	96.02.02~98.12.06	自 96.03.23 起，於授信期間內償還本息，至 98 年 12 月清償			2.84			50,000			無						充實營運資金
台新銀行	96.12.20~98.12.20	自 96.12.26 起，於授信期間內償還本息，至 97 年 01 月清償，到期自動續約			2.82			50,000			無						充實營運資金
遠東國際商業銀行	96.09.30~98.12.30	自 96.09.30 起，於授信期間內償還本息，至 98 年 12 月清償			2.91			30,000			無						充實營運資金
渣打國際商業銀行	94.06.25~97.06.25	自 95.09.25 起，每季為一期，分 8 期償還，至 97 年 06 月清償			2.85			20,000			無						充實營運資金
日盛國際商業銀行	94.04.29~97.04.29	自 95.01.29 起，每季為一期，分 10 期償還，至 97 年 04 月清償			3.25			6,000			無						充實營運資金
								<u>373,500</u>									
應付商業本票																	
國際票券金融公司	95.12.14~98.12.14	自 95.12.14 起，於授信期間內償還本息，至 98 年 12 月到期			1.862			50,000			無						充實營運資金
中華票券金融公司	95.12.20~98.12.19	自 95.12.20 起，於授信期間內償還本息，至 98 年 12 月到期			1.95			50,000			無						充實營運資金
								<u>100,000</u>									
								473,500									
一年內到期部分										(	76,000)						
應付商業本票折價										(	<u>366</u> )						
								<u>\$397,134</u>									

宜特科技股份有限公司

營業收入明細表

民國九十六年一月一日至十二月三十一日

明細表十五

單位：新台幣仟元

項	目	數	量	金	額
積體	電路	檢	測	服	務
		註			\$757,970
軟體	設計				<u>2,326</u>
					760,296
銷貨	折讓				<u>513</u>
					<u>\$759,783</u>

註：因其計費方式，並非全數以數量計價，故無法合理統計出其數量。

宜特科技股份有限公司

營業成本明細表

民國九十六年一月一日至十二月三十一日

明細表十六

單位：新台幣仟元

項	目	營 業 成 本
薪資費用		\$ 82,204
折舊費用		77,639
消耗品		28,151
設備購置		24,600
租金支出		22,377
水電瓦斯費		18,567
其他(註)		<u>84,131</u>
		<u>\$337,669</u>

註：各項目金額皆未超過各科目金額之百分之五。

宜特科技股份有限公司

營業費用明細表

民國九十六年一月一日至十二月三十一日

明細表十七

單位：新台幣仟元

項	目	銷 售 費 用	管 理 費 用	研 究 發 展 費 用
薪資費用		\$ 22,271	\$ 37,782	\$ 10,751
獎 金		3,551	5,316	1,630
租金支出		2,198	7,350	108
折舊費用		695	7,724	13,434
其他（註）		<u>16,535</u>	<u>41,806</u>	<u>4,539</u>
		<u>\$ 45,250</u>	<u>\$ 99,978</u>	<u>\$ 30,462</u>

註：各項目金額皆未超過各科目金額之百分之五。

宜特科技股份有限公司及子公司

合併財務報表暨會計師查核報告

民國九十六及九十五年度

地址：新竹市埔頂路十九號

電話：(○三) 五七八二二六六



## § 目 錄 §

項	目 頁	次	財 務 報 表 附 註 編 號
封 面	1		-
目 錄	2		-
關係企業合併財務報表聲明書	3		-
會計師查核報告	4		-
合併資產負債表	5		-
合併損益表	6~7		-
合併股東權益變動表	8		-
合併現金流量表	9~11		-
合併財務報表附註			
公司沿革	12~13		
重要會計政策之彙總說明	14~20		
會計變動之理由及其影響	20~21		
重要會計科目之說明	21~35		~
關係人交易	-		-
質抵押之資產	36		
重大承諾事項及或有事項	37		
重大之災害損失	-		-
重大之期後事項	-		-
其 他	-		-
附註揭露事項			
重大交易事項相關資訊	37~38		
轉投資事業相關資訊	38~39		
大陸投資資訊	39~40		
金融商品資訊	40~44		
母子公司間業務關係及重要交易往來情形	45~48		
部門別財務資訊	44		

## 關係企業合併財務報表聲明書

本公司民國九十六年度（自九十六年一月一日至十二月三十一日止）依「關係企業合併營業報告書關係企業合併財務報表及關係報告書編製準則」應納入編製關係企業合併財務報表之公司與依財務會計準則公報第七號應納入編製母子公司合併財務報表之公司均相同，且關係企業合併財務報表所應揭露相關資訊於前揭母子公司合併財務報表中均已揭露，爰不再另行編製關係企業合併財務報表。

特此聲明

公司名稱：宜特科技股份有限公司

負責人：余維斌

中 華 民 國 九 十 七 年 二 月 一 日

## 會計師查核報告

宜特科技股份有限公司 公鑒：

宜特科技股份有限公司及子公司民國九十六年及九十五年十二月三十一日之合併資產負債表，暨民國九十六年及九十五年一月一日至十二月三十一日之合併損益表、合併股東權益變動表及合併現金流量表，業經本會計師查核竣事。上開合併財務報表之編製係管理階層之責任，本會計師之責任則為根據查核結果對上開合併財務報表表示意見。

本會計師係依照會計師查核簽證財務報表規則及一般公認審計準則規劃並執行查核工作，以合理確信財務報表有無重大不實表達。此項查核工作包括以抽查方式獲取財務報表所列金額及所揭露事項之查核證據、評估管理階層編製財務報表所採用之會計原則及所作之重大會計估計，暨評估財務報表整體之表達，本會計師相信此項查核工作可對所表示之意見提供合理之依據。

依本會計師之意見，第一段所述合併財務報表在所有重大方面，係依照證券發行人財務報告編製準則、商業會計法及商業會計處理準則中與財務會計準則相關之規定暨一般公認會計原則編製，足以允當表達宜特科技股份有限公司及子公司民國九十六年及九十五年十二月三十一日之合併財務狀況，暨民國九十六年及九十五年一月一日至十二月三十一日之合併經營成果與合併現金流量。

如合併財務報表附註三所述，宜特科技股份有限公司及子公司自民國九十五年一月一日起，採用新發布之財務會計準則公報第三十四號「金融商品之會計處理準則」及第三十六號「金融商品之表達與揭露」，以及其他相關公報配合新修訂之條文。

勤業眾信會計師事務所  
會計師 黃 鴻 文

會計師 林 鴻 鵬

財政部證券暨期貨管理委員會核准文號

台財證六字第 0920123784 號

財政部證券暨期貨管理委員會核准文號

台財證六字第 0920123784 號

中 華 民 國 九 十 七 年 二 月 一 日

宜特科技股份有限公司及子公司  
合併資產負債表  
民國九十六年及九十五年十二月三十一日

單位：新台幣仟元，惟  
每股面額為元

代 碼	資 產	九 十 六 年 十 二 月 三 十 一 日		九 十 五 年 十 二 月 三 十 一 日		代 碼	負 債 及 股 東 權 益	九 十 六 年 十 二 月 三 十 一 日		九 十 五 年 十 二 月 三 十 一 日	
		金 額	%	金 額	%			金 額	%	金 額	%
	流動資產						流動負債				
1100	現金	\$ 271,191	11	\$ 140,652	7	2100	短期銀行借款(附註九)	\$ 197,325	8	\$ 106,944	5
1291	受限制資產(附註二十)	350	-	10,300	1	2110	應付商業本票(附註十)	-	-	29,915	2
1310	公平價值變動列入損益之金融資產—流動(附註二、三及十二)	862	-	-	-	2120	應付票據	9,687	-	29,178	2
1320	備供出售金融資產—流動(附註二、三及四)	7,893	-	20,610	1	2140	應付帳款	147,014	6	89,393	4
1120	應收票據(附註二)	12,002	1	4,521	-	2160	應付所得稅(附註二及十七)	21,753	1	17,680	1
1140	應收帳款—減備抵呆帳九十六年 7,864 仟元及九十五年 8,138 仟元後之淨額(附註二)	402,857	16	365,511	18	2170	應付費用及其他流動負債(附註十一)	189,270	8	147,251	7
1210	存貨(附註二及五)	75,042	3	64,222	3	2224	應付設備款	6,639	-	6,158	-
1286	遞延所得稅資產—流動(附註二及十七)	2,358	-	1,082	-	2272	一年內到期之長期銀行借款(附註十四及二十)	87,000	3	75,500	4
1298	預付款項及其他流動資產(附註二及十六)	86,846	3	80,821	4	21XX	流動負債合計	658,688	26	502,019	25
11XX	流動資產合計	859,401	34	687,719	34		長期負債				
1480	以成本衡量之金融資產—非流動(附註二及六)	4,862	-	2,862	-	2400	公平價值變動列入損益之金融負債—非流動(附註二、三及十二)	1,297	-	5,473	-
	固定資產(附註二、七、二十及二十一)					2410	應付可轉換公司債(附註二及十三)	79,415	3	217,193	11
	成 本					2420	長期銀行借款(附註十四及二十)	397,134	16	224,114	11
1501	土地	43,435	2	43,435	2	24XX	長期負債合計	477,846	19	446,780	22
1521	房屋及建築	94,812	4	82,521	4	2810	應計退休金負債(附註二及十六)	1,235	-	1,393	-
1531	機器設備	1,410,862	56	1,113,012	55	2XXX	負債合計	1,137,769	45	950,192	47
1551	運輸設備	15,958	1	10,846	1		股東權益(附註二及十五)				
1561	生財器具	55,722	2	44,803	2	3110	母公司股東權益				
1631	租賃改良	204,189	8	85,643	4		股本—每股面額10元；額定—50,846 仟股，發行—九十六年 50,846 仟股，九十五年 43,713 仟股	508,460	20	437,126	22
1681	其他設備	81,536	3	50,967	3		資本公積				
15X1	成本合計	1,906,514	76	1,431,227	71	3211	股票溢價	361,091	15	239,557	12
15X9	累計折舊	( 482,154 )	( 19 )	( 330,663 )	( 16 )	3260	長期股權投資	-	-	1,790	-
1670	未完工程及預付設備款	162,850	7	186,682	9	3272	認股權	4,970	-	13,911	1
15XX	固定資產淨額	1,587,210	64	1,287,246	64	3310	法定盈餘公積	69,640	3	47,187	2
	無形資產					3350	未分配盈餘	256,775	10	224,937	11
1760	合併商譽(附註二)	1,980	-	1,980	-	3420	累積換算調整數	32,762	1	11,334	-
1770	遞延退休金成本(附註二及十六)	719	-	558	-	3450	金融商品之未實現(損)益(附註四)	( 106 )	-	594	-
17XX	無形資產合計	2,699	-	2,538	-	31XX	母公司股東權益合計	1,233,592	49	976,436	48
	其他資產					3610	少數股權(附註二)	135,566	6	92,260	5
1820	存出保證金	12,413	1	9,345	1	3XXX	股東權益合計	1,369,158	55	1,068,696	53
1830	遞延資產—淨額(附註二及八)	23,496	1	21,100	1		負債及股東權益總計	\$2,506,927	100	\$2,018,888	100
1887	受限制資產—非流動(附註二十)	10,000	-	-	-						
1860	遞延所得稅資產—非流動(附註二及十七)	6,846	-	8,078	-						
18XX	其他資產合計	52,755	2	38,523	2						
1XXX	資 產 總 計	\$2,506,927	100	\$2,018,888	100						

後附之附註係本合併財務報表之一部分。  
(請參閱勤業眾信會計師事務所民國九十七年二月一日查核報告)

董事長：余維斌

經理人：林正德

會計主管：王瑜茶

宜特科技股份有限公司及子公司

合併損益表

民國九十六年及九十五年一月一日至十二月三十一日

單位：新台幣仟元，惟合併每股盈餘為元

代碼	九 十 六 年 度		九 十 五 年 度	
	金 額	%	金 額	%
4110 營業收入總額	\$1,530,006		\$1,246,727	
4190 銷貨退回及折讓	<u>1,839</u>		<u>742</u>	
4100 營業收入淨額 (附註二)	1,528,167	100	1,245,985	100
5110 營業成本 (附註十八)	<u>937,505</u>	<u>62</u>	<u>733,192</u>	<u>59</u>
5910 營業毛利	<u>590,662</u>	<u>38</u>	<u>512,793</u>	<u>41</u>
營業費用 (附註十八)				
6100 銷售費用	104,742	7	61,174	5
6200 管理費用	168,405	11	148,131	12
6300 研究發展費用	<u>35,178</u>	<u>2</u>	<u>28,317</u>	<u>2</u>
6000 合計	<u>308,325</u>	<u>20</u>	<u>237,622</u>	<u>19</u>
6900 營業利益	<u>282,337</u>	<u>18</u>	<u>275,171</u>	<u>22</u>
營業外收入及利益				
7160 兌換淨益 (附註二)	1,596	-	6,896	1
7320 金融商品評價淨益 (附註二及十二)	1,935	-	2,986	-
7110 利息收入	1,377	-	1,077	-
7210 租金收入	1,145	-	831	-
7130 處分固定資產利益 (附註二)	1	-	-	-
7140 處分投資利益 (附註二)	689	-	132	-
7122 股利收入 (附註二)	87	-	103	-
7480 什項收入	<u>2,707</u>	<u>1</u>	<u>1,302</u>	<u>-</u>
7100 合計	<u>9,537</u>	<u>1</u>	<u>13,327</u>	<u>1</u>

(接次頁)

(承前頁)

代碼	九 十 六 年 度		九 十 五 年 度		
	金 額	%	金 額	%	
營業外費用及損失					
7510	利息費用 (附註二及七)	\$ 15,508	1	\$ 14,006	1
7630	減損損失 (附註二)	-	-	13,137	1
7530	處分固定資產損失 (附註二)	97	-	993	-
7880	什項支出	<u>1,220</u>	<u>-</u>	<u>2,175</u>	<u>-</u>
7500	合 計	<u>16,825</u>	<u>1</u>	<u>30,311</u>	<u>2</u>
7900	稅前利益	275,049	18	258,187	21
8110	所得稅費用 (附註二及十七)	<u>29,823</u>	<u>2</u>	<u>23,978</u>	<u>2</u>
8900	列計會計原則變動累積影響數前淨利	245,226	16	234,209	19
9300	會計原則變動累積影響數 (加計所得稅節省數 67 仟元後之淨額) (附註三及十七)	<u>-</u>	<u>-</u>	<u>(200)</u>	<u>-</u>
9600	合併總純益	<u>\$ 245,226</u>	<u>16</u>	<u>\$ 234,009</u>	<u>19</u>
歸屬予：					
9601	母公司股東	\$ 236,423	15	\$ 224,530	18
9602	少數股權	<u>8,803</u>	<u>1</u>	<u>9,479</u>	<u>1</u>
		<u>\$ 245,226</u>	<u>16</u>	<u>\$ 234,009</u>	<u>19</u>
代碼	稅 前 稅 後		稅 前 稅 後		
合併每股盈餘 (附註十九)					
9750	合併基本每股盈餘	<u>\$ 5.14</u>	<u>\$ 4.73</u>	<u>\$ 5.26</u>	<u>\$ 4.90</u>
9850	合併稀釋每股盈餘	<u>\$ 4.87</u>	<u>\$ 4.48</u>	<u>\$ 4.60</u>	<u>\$ 4.29</u>

後附之附註係本合併財務報表之一部分。

(請參閱勤業眾信會計師事務所民國九十七年二月一日查核報告)

董事長：余維斌

經理人：林正德

會計主管：王瑜棻

宜特科技股份有限公司及子公司  
合併股東權益變動表  
民國九十六年及九十五年一月一日至十二月三十一日

單位：新台幣仟元

	母 公 司		股 東				權 益			金 融 商 品 之 未 實 現 ( 損 ) 益		少 數 股 權	股 東 權 益 合 計		
	發 行 股 本	資 本 公 積 ( 附 註 二 及 十 五 )	股 票 溢 價	長 期 股 權 投 資	認 股 權	合 計	保 留 盈 餘 ( 附 註 十 五 )		累 積 換 算 調 整 數 ( 附 註 二 及 十 五 )	附 註 二 、 四 及 十				合 計	
							法 定 盈 餘 公 積	特 別 盈 餘 公 積		未 分 配 盈 餘	合 計				附 註 二
九十五年一月一日餘額	38,816	\$ 388,156	\$ 196,745	\$ 148	\$ -	\$ 196,893	\$ 33,987	\$ 4,533	\$ 135,847	\$ 174,367	\$ 3,921	\$ -	\$ 763,337	\$ 47,226	\$ 810,563
盈餘分配															
迴轉特別盈餘公積	-	-	-	-	-	-	-	( 4,533 )	4,533	-	-	-	-	-	-
法定盈餘公積	-	-	-	-	-	-	13,200	-	( 13,200 )	-	-	-	-	-	-
股東紅利—股票 3%	1,176	11,760	-	-	-	-	-	-	( 11,760 )	( 11,760 )	-	-	-	-	-
股東股利—現金 25%	-	-	-	-	-	-	-	-	( 98,783 )	( 98,783 )	-	-	( 98,783 )	-	( 98,783 )
員工紅利—股票	1,020	10,200	-	-	-	-	-	-	( 10,200 )	( 10,200 )	-	-	-	-	-
員工紅利—現金	-	-	-	-	-	-	-	-	( 2,330 )	( 2,330 )	-	-	( 2,330 )	-	( 2,330 )
董監事酬勞	-	-	-	-	-	-	-	-	( 3,700 )	( 3,700 )	-	-	( 3,700 )	-	( 3,700 )
分配後餘額	41,012	410,116	196,745	148	-	196,893	47,187	-	407	47,594	3,921	-	658,524	47,226	705,750
首次適用財務會計準則公報第三十四號所產生之影響數	-	-	-	-	-	-	-	-	-	-	-	( 19 )	( 19 )	-	( 19 )
資本公積轉增資—2%	784	7,840	( 7,840 )	-	-	( 7,840 )	-	-	-	-	-	-	-	-	-
認列可轉換公司債之權益組成要素	-	-	-	-	17,520	17,520	-	-	-	-	-	-	17,520	-	17,520
長期股權投資持股比例變動調整	-	-	-	1,642	-	1,642	-	-	-	-	-	-	1,642	( 1,642 )	-
認列採權益法之長期股權投資之股東權益變動	-	-	-	-	-	-	-	-	-	-	-	594	594	17	611
員工執行認股權	658	6,579	1,971	-	-	1,971	-	-	-	-	-	-	8,550	-	8,550
可轉換公司債轉換	1,259	12,591	48,681	-	( 3,609 )	45,072	-	-	-	-	-	-	57,663	-	57,663
換算調整數	-	-	-	-	-	-	-	-	-	-	7,413	-	7,413	1,913	9,326
少數股權增加	-	-	-	-	-	-	-	-	-	-	-	-	-	35,267	35,267
九十五年度合併總純益	-	-	-	-	-	-	-	-	224,530	224,530	-	-	224,530	9,479	234,009
備供出售金融商品未實現(損)益之變動	-	-	-	-	-	-	-	-	-	-	-	19	19	-	19
九十五年十二月三十一日餘額	43,713	437,126	239,557	1,790	13,911	255,258	47,187	-	224,937	272,124	11,334	594	976,436	92,260	1,068,696
盈餘分配															
法定盈餘公積	-	-	-	-	-	-	22,453	-	( 22,453 )	-	-	-	-	-	-
股東紅利—股票 5%	2,314	23,143	-	-	-	-	-	-	( 23,143 )	( 23,143 )	-	-	-	-	-
股東股利—現金 30%	-	-	-	-	-	-	-	-	( 138,857 )	( 138,857 )	-	-	( 138,857 )	-	( 138,857 )
員工紅利—股票	1,185	11,850	-	-	-	-	-	-	( 11,850 )	( 11,850 )	-	-	-	-	-
員工紅利—現金	-	-	-	-	-	-	-	-	( 2,000 )	( 2,000 )	-	-	( 2,000 )	-	( 2,000 )
董監事酬勞	-	-	-	-	-	-	-	-	( 6,075 )	( 6,075 )	-	-	( 6,075 )	-	( 6,075 )
分配後餘額	47,212	472,119	239,557	1,790	13,911	255,258	69,640	-	20,559	90,199	11,334	594	829,504	92,260	921,764
長期股權投資持股比例變動調整	-	-	-	( 1,790 )	-	( 1,790 )	-	-	( 207 )	( 207 )	-	-	( 1,997 )	1,997	-
認列採權益法之長期股權投資之股東權益變動	-	-	-	-	-	-	-	-	-	-	-	( 700 )	( 700 )	( 17 )	( 717 )
員工執行認股權	464	4,641	688	-	-	688	-	-	-	-	-	-	5,329	-	5,329
可轉換公司債轉換	3,170	31,700	120,846	-	( 8,941 )	111,905	-	-	-	-	-	-	143,605	-	143,605
換算調整數	-	-	-	-	-	-	-	-	-	-	21,428	-	21,428	( 3,734 )	17,694
少數股權增加	-	-	-	-	-	-	-	-	-	-	-	-	-	36,257	36,257
九十六年度合併總純益	-	-	-	-	-	-	-	-	236,423	236,423	-	-	236,423	8,803	245,226
九十六年十二月三十一日餘額	50,846	\$ 508,460	\$ 361,091	\$ -	\$ 4,970	\$ 366,061	\$ 69,640	\$ -	\$ 256,775	\$ 326,415	\$ 32,762	( \$ 106 )	\$ 1,233,592	\$ 135,566	\$ 1,369,158

後附之附註係本合併財務報表之一部分。

(請參閱勤業眾信會計師事務所民國九十七年二月一日查核報告)

董事長：余維斌

經理人：林正德

會計主管：王瑜蓀

宜特科技股份有限公司及子公司

合併現金流量表

民國九十六年及九十五年一月一日至十二月三十一日

單位：新台幣仟元

	<u>九十六年度</u>	<u>九十五年度</u>
<b>營業活動之現金流量</b>		
歸屬予母公司股東之合併純益	\$236,423	\$224,530
歸屬予少數股權之合併純益	8,803	9,479
折舊及攤銷	188,900	146,637
應付可轉換公司債折價攤銷	2,724	5,407
遞延所得稅	( 44)	1,234
金融商品評價淨益	( 1,935)	( 2,986)
處分固定資產淨損	96	993
減損損失	-	13,137
處分投資利益	( 689)	( 132)
應計退休金負債	( 319)	43
<b>營業資產及負債之淨變動</b>		
應收票據	( 7,481)	11,515
應收帳款	( 37,346)	( 158,599)
存貨	( 10,820)	( 33,679)
預付款項及其他流動資產	( 9,580)	( 47,152)
應付票據	( 19,491)	14,545
應付帳款	57,621	37,535
應付所得稅	4,073	12,144
應付費用及其他流動負債	42,019	74,947
公平價值變動列入損益之金融 負債—非流動	-	267
營業活動之淨現金流入	<u>452,954</u>	<u>309,865</u>
<b>投資活動之現金流量</b>		
購買備供出售金融資產	( 8,000)	( 25,000)
處分備供出售金融資產價款	20,689	15,094
購買以成本衡量之金融資產	( 2,000)	-
處分以成本衡量之金融資產價款	-	180
購置固定資產	( 478,374)	( 472,450)
處分固定資產價款	29,648	5,988
存出保證金增加	( 3,068)	( 3,856)
遞延資產增加	( 15,134)	( 19,446)
受限制資產(增加)減少	( 50)	2,462
投資活動之淨現金流出	<u>( 456,289)</u>	<u>( 497,028)</u>

(接次頁)



(承前頁)

	<u>九十六年度</u>	<u>九十五年度</u>
融資活動之現金流量		
短期銀行借款增加(減少)	\$ 90,381	(\$ 76,780)
應付商業本票(減少)增加	( 29,915)	9,957
發行應付可轉換公司債	-	295,161
長期銀行借款增加	184,520	46,897
股東現金紅利	( 138,857)	( 98,783)
員工現金紅利	( 2,000)	( 2,330)
董監事酬勞	( 6,075)	( 3,700)
員工執行認股權	5,329	8,550
少數股權增加	<u>36,257</u>	<u>35,267</u>
融資活動之淨現金流入	<u>139,640</u>	<u>214,239</u>
現金淨增加數	136,305	27,076
匯率影響數	( 5,766)	214
年初現金餘額	<u>140,652</u>	<u>113,362</u>
年底現金餘額	<u>\$271,191</u>	<u>\$140,652</u>
現金流量資訊之補充揭露		
支付利息(不含利息資本化金額： 九十六年度為 6,595 仟元及九十 五年度為 3,059 仟元)	<u>\$ 11,942</u>	<u>\$ 5,595</u>
支付所得稅	<u>\$ 25,200</u>	<u>\$ 9,680</u>
支付部分現金之投資活動		
本年度固定資產增加數	\$478,855	\$462,846
年初應付設備款	6,158	15,762
年底應付設備款	( 6,639)	( 6,158)
本年度支付現金購置固定資產	<u>\$478,374</u>	<u>\$472,450</u>
取得部分現金之投資活動		
年初應收租賃款	\$ -	\$ 3,197
處分設備價款	<u>29,648</u>	<u>2,791</u>
本年度處分設備現金收入數	<u>\$ 29,648</u>	<u>\$ 5,988</u>

(接次頁)

(承前頁)

	<u>九十六年度</u>	<u>九十五年度</u>
不影響現金流量之投資及融資活動		
預付費用轉列遞延資產	<u>\$ 3,555</u>	<u>\$ -</u>
一年內到期之長期銀行借款	<u>\$ 87,000</u>	<u>\$ 75,500</u>
可轉換公司債轉換成股本及資本公積	<u>\$143,605</u>	<u>\$ 57,663</u>

後附之附註係本合併財務報表之一部分。

(請參閱勤業眾信會計師事務所民國九十七年二月一日查核報告)

董事長：余維斌

經理人：林正德

會計主管：王瑜棻

宜特科技股份有限公司及子公司

合併財務報表附註

民國九十六及九十五年度

(除另予註明者外，金額以新台幣仟元為單位)

公司沿革

宜特科技股份有限公司（以下簡稱宜特公司）於八十三年九月經經濟部核准設立，主要業務為積體電路之研究開發製作、分析預燒、測試業務，半導體零件及其儀器、電子零件、電腦及其零組件之進出口及代理國內外廠商前各項產品之經銷報價及投標業務。

宜特公司股票自九十三年十二月二十八日起於財團法人中華民國證券櫃檯買賣中心上櫃買賣。

宜特公司之子公司包括於薩摩亞設立之 Samoa IST、宜準科技股份有限公司（原名宜特電子股份有限公司，以下簡稱宜準公司）、標準科技股份有限公司（以下簡稱標準公司）、宜智發科技股份有限公司（原名益碩科技股份有限公司，以下簡稱宜智發公司）及竣詠科技股份有限公司（以下簡稱竣詠公司）。Samoa IST 之子公司包括於汶萊設立之 Brunei IST、於模里西斯設立之 Mauritius Ample Fortress Co., Ltd. 及於美國設立之 Innovative Service Technology Inc.（以下簡稱 Innovative Inc.）。Brunei IST 之子公司包括宜碩科技（上海）有限公司（以下簡稱宜碩公司）、宜特科技（昆山）電子有限公司（以下簡稱宜特昆山公司）、昆山宜捷科技電子有限公司（以下簡稱昆山宜捷公司）及宜碩公司（北京）有限公司（以下簡稱宜碩北京公司）。Mauritius Ample Fortress Co., Ltd. 之子公司為於模里西斯設立之 Mauritius Innovative & Superior Technologies Inc. 及宜智發科技（深圳）有限公司（以下簡稱宜智發深圳公司）。Mauritius Innovative & Superior Technologies Inc. 之子公司為誠碩科技（上海）有限公司（以下簡稱誠碩公司）。竣詠公司之子公司為汎銓科技股份有限公司（以下簡稱汎銓公司）。汎銓公司之子公司為於模里西斯設立之 Tristate International Co., Ltd.。Tristate International Co., Ltd. 之子公司為於模里西斯設立之 Good Action Int'l Corp.。Good Action

Int' l Corp. 之子公司為泛銓（上海）電子科技有限公司（以下簡稱上海泛銓公司）。

截至九十六年底止，宜特公司及其具控制能力之被投資公司，其投資關係及持股比例如下列圖表：

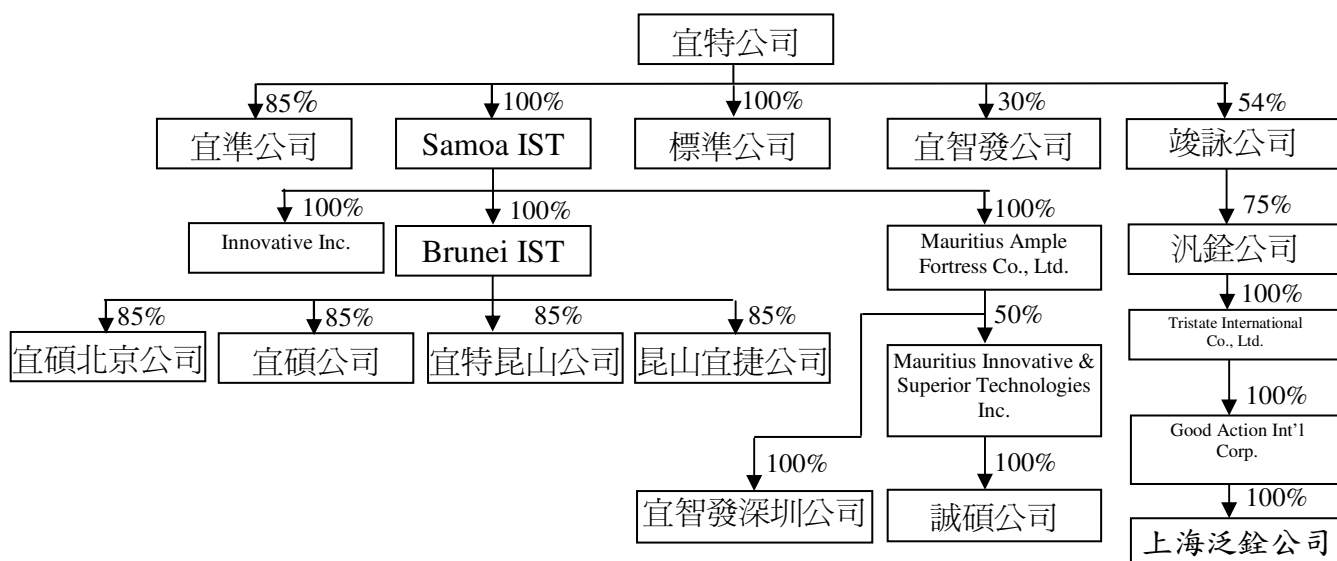

Samoa IST、Brunei IST、Mauritius Ample Fortress Co., Ltd.、Mauritius Innovative & Superior Technologies Inc.、Tristate International Co., Ltd.及 Good Action Int' l Corp. 主要從事投資業務；宜準公司及汎銓公司主要從事電子零組件製造及銷售業；標準公司主要從事電子產品測試等業務；宜智發公司主要從事資訊軟體服務業；竣詠公司主要從事電子產品銷售業務；宜碩公司及昆山宜捷公司主要從事電子零組件生產製造、設計測試及銷售等業務；宜特昆山公司、宜碩北京公司及宜智發深圳公司主要從事商品檢測等業務；誠碩公司主要從事電磁波檢測等業務；Innovative Inc. 主要從事積體電路之研究開發製作、分析預燒、測試業務、半導體零件及其儀器、電子零件等業務；上海泛銓公司主要從事商品檢驗（不含積體電路測試）等業務。

截至九十六年及九十五年底止，宜特公司及子公司員工總人數分別為 830 人及 545 人。

## 重要會計政策之彙總說明

本合併財務報表係依照證券發行人財務報告編製準則、商業會計法、商業會計處理準則及一般公認會計原則編製。依照前述準則、法令及原則編製財務報表時，本公司對於備抵呆帳、固定資產折舊、遞延資產攤銷及退休金等之提列，必須使用合理之估計金額，因估計涉及判斷，實際結果可能有所差異。

重要會計政策彙總說明如下：

### 合併概況

#### 合併財務報表編製準則

宜特公司直接或透過子公司間接持有被投資公司有表決權股份超過百分之五十以上，及直接或間接持有表決權之股份雖未超過百分之五十，但宜特公司對其具有實質控制能力者，構成母子公司關係，其財務報表予以合併。編製合併財務報表時，母子公司間重大之交易及其餘額，業已銷除。

九十六及九十五年度合併財務報表編製主體如下：

投資公司名稱	子公司名稱	九十六年十二月三十一日所 持股權百分比	九十五年十二月三十一日所 持股權百分比	說明
宜特公司	Samoa IST	100%	100%	—
	標準公司	100%	100%	—
	宜準公司	85%	100%	—
	竣詠公司	54%	55%	—
	宜智發公司	30%	30%	宜特公司有能控制宜智發公司之財務、營運及人事方針，故對宜智發公司具控制能力。
Samoa IST	Brunei IST	100%	100%	—
	Mauritius Ample Fortress Co., Ltd.	100%	100%	—
	Innovative Inc.	100%	—	—
Brunei IST	宜碩公司	85%	88%	—
	昆山宜捷公司	85%	85%	—
	宜特昆山公司	85%	100%	—
	宜碩北京公司	85%	—	—
Mauritius Ample Fortress Co., Ltd.	Mauritius Innovative & Superior Technologies Inc.	50%	50%	—
	宜智發深圳公司	100%	—	—
Mauritius Innovative & Superior Technologies Inc.	誠碩公司	100%	100%	—
竣詠公司	汎銓公司	75%	76%	—

(接次頁)

(承前頁)

投資公司名稱	子公司名稱	九十六年十二月三十一日所 持股權百分比	九十五年十二月三十一日所 持股權百分比	說	明
汎銓公司	Tristate International Co., Ltd.	100%	100%	—	
Tristate International Co., Ltd.	Good Action Int' l Corp.	100%	100%	—	
Good Action Int' l Corp.	上海汎銓公司	100%	100%	—	

本合併財務報表對其他少數股權股東持有宜準公司、竣詠公司、宜智發公司、宜碩公司、昆山宜捷公司、宜特昆山公司、宜碩北京公司、Mauritius Innovative & Superior Technologies Inc. 及汎銓公司之股份，列於少數股權及少數股權損益項下。

宜特公司及上述列入合併財務報表個體之子公司，以下合稱本公司。

#### 資產與負債區分流動與非流動之標準

流動資產包括現金、主要為交易目的而持有之資產，以及預期於資產負債表日後十二個月內變現之資產；固定資產、遞延資產及其他不屬於流動資產之資產為非流動資產。流動負債包括主要為交易目的而發生之負債，以及須於資產負債表日後十二個月內清償之負債，負債不屬於流動負債者為非流動負債。

#### 公平價值變動列入損益之金融商品

公平價值變動列入損益之金融商品包括交易目的之金融資產或金融負債。本公司成為金融商品合約之一方時，認列金融資產或金融負債；對於合約權利喪失控制時，除列金融資產；於合約規定之義務解除、取消或到期而使金融負債消滅時，除列金融負債。

原始認列時，係以公平價值衡量，交易成本列為當年度費用，續後評價時，以公平價值衡量且公平價值變動認列為當年度損益。金融商品除列時，出售所得價款或支付金額與帳面價值之差額，計入當年度損益。依慣例交易購買或出售金融資產時，採用交易日會計處理。

衍生性商品未能符合避險會計者，係分類為交易目的之金融資產或金融負債。公平價值為正值時，列為金融資產；公平價值為負值時，列為金融負債。無活絡市場之金融商品，係以評價方法估計公平價值。

#### 備供出售金融資產

備供出售金融資產於原始認列時，以公平價值衡量，並加計取得之交易成本；後續評價以公平價值衡量，且其價值變動列為股東權益調整項目，累積之利益或損失於金融資產除列時，列入當年度損益。依慣例交易購買或出售金融資產時，採用交易日會計處理。

備供出售金融資產之認列或除列時點，與公平價值變動列入損益之金融商品相似。

公平價值之基礎，開放型基金受益憑證係資產負債表日之淨資產價值。

若有減損之客觀證據，則認列減損損失。若後續期間減損金額減少，備供出售權益商品之減損減少金額認列為股東權益調整項目。

#### 收入認列及應收帳款、備抵呆帳

營業收入原則上係於獲利過程完成時認列，其條件為 收入金額能可靠衡量； 與交易有關之經濟效益很有可能流向企業； 與交易相關之已發生及即將發生之成本能可靠衡量； 交易於資產負債表日之完成程度能可靠衡量時認列。

營業收入係按本公司與買方所協議交易對價（考量商業折扣及數量折扣後）之公平價值衡量；惟營業收入之對價為一年期以內之應收款時，其公平價值與到期值差異不大且交易量頻繁，則不按設算利率計算公平價值。

備抵呆帳係按應收款項帳齡及收回可能性評估提列。本公司係依據對客戶之應收帳款帳齡分析，定期評估應收帳款之收回可能性。

#### 存 貨

存貨包括原物料、在製品、製成品及商品，係以成本與市價孰低法評價。比較成本與市價孰低時，係以全體項目為比較基礎。存貨成本之計算採用加權平均法。市價之決定，原物料為重置成本，在製品、製成品及商品為淨變現價值。廢料及呆滯料件予以提列存貨損失。

#### 以成本衡量之金融資產

無法可靠衡量公平價值之權益商品投資，係國內非上市（櫃）公司股票，以原始認列之成本衡量。現金股利於除息日認列收益，但依據投資前淨利宣告之部分，係自投資成本減除。股票股利不列為投資收益，僅註記股數增加，並按增加後之總股數重新計算每股成本。若有減損之客觀證據，則認列減損損失，此減損金額不予迴轉。

#### 固定資產

固定資產係按成本減累計折舊計價。重大之更新及改良作為資本支出；修理及維護支出則作為當年度費用。固定資產於購建期間支出款項所負擔之利息予以資本化列為固定資產之成本。

倘固定資產以其相關可回收金額衡量帳面價值有重大減損時，就其減損部分認列損失。嗣後若固定資產可回收金額增加時，將減損損失之迴轉認列為利益，惟固定資產於減損損失迴轉後之帳面價值，不得超過該項資產在未認列減損損失之情況下，減除應提列折舊後之帳面價值。

折舊係按平均法依下列耐用年數計提：房屋及建築，三至五十年；機器設備，二至十年；運輸設備，五至十年；生財器具，一至六年；租賃改良，二至十五年；其他設備，一至十年。耐用年限屆滿仍繼續使用之固定資產，則就其殘值按重行估計可使用年數繼續提列折舊。

固定資產出售或報廢時，其相關成本及累計折舊均自帳上減除，處分固定資產之利益或損失，依其性質列為當年度之營業外利益或損失。

#### 合併商譽

合併商譽係原始投資成本與取得股權時被投資公司股權淨值間之差額，原按直線法分五年平均攤銷。惟自九十五年一月一日起，依新修訂財務會計準則公報之規定，不再攤銷且續後每年定期進行減損測試。倘經濟事實或環境變動，而導致商譽有減損時，就其減損部分認列損失，此項減損損失嗣後不得迴轉。



## 遞延資產

購買崩應板、電腦軟體、專門技術、線路補助費、業務移轉費及其他之成本，依直線法分別按一至三年、三至五年、五年、五年、五年及二年平均攤銷。

倘遞延資產以其相關可回收金額衡量帳面價值有重大減損時，就其減損部分認列損失。嗣後若遞延資產可回收金額增加時，將減損損失之迴轉認列為利益，惟遞延資產於減損損失迴轉後之帳面價值，不得超過該項資產在未認列減損損失之情況下，減除應提列攤銷後之帳面價值。

本公司自九十六年一月一日起，適用新發布財務會計準則公報第三十七號「無形資產之會計處理準則」之規定。研究階段之支出於發生時認列為費用；發展階段之支出於符合規定條件時，認列為無形資產，採用直線法依其耐用年限攤銷，不符合規定條件則列為當年度費用。

## 員工認股權

發行酬勞性員工認股權憑證，其給與日或修正日於九十三年一月一日（含）以後者，開始適用財團法人中華民國會計研究發展基金會解釋函相關規定。本公司選擇採用內含價值法處理，酬勞成本於符合認股權計畫所規定之員工服務年限內逐期認列為費用。

## 資本支出與收益支出之劃分

凡支出之效益及於以後各期者列為資產。其效益僅及於當年度或無效者，列為費用或損失。

## 員工退休金

屬確定給付退休辦法之退休金係按精算結果認列；屬確定提撥退休辦法之退休金，係於員工提供服務之期間，將應提撥之退休金數額認列為當年度費用。

確定給付退休辦法發生縮減或清償時，將縮減或清償損益列入當年度之淨退休金成本。

大陸子公司支付予政府管理退休金計劃之基本養老保險費，於提撥時認列為當年度費用。

## 可轉換公司債

九十五年一月一日以後發行之可轉換公司債之交易成本，依新修訂財務會計準則公報之規定，按原始認列金額比例分攤至其負債及權益組成要

素，屬於權益組成要素部分則以扣除相關所得稅利益後之淨額自權益項目減除。

九十五年一月一日以後發行之可轉換公司債，若持有人有權以固定價格或固定數量債券轉換本公司固定數量股份時，係以全部發行價格減除經單獨衡量之負債組成要素金額及轉換權以外之嵌入式衍生性商品公平價值後，分攤至權益（資本公積－認股權）組成要素。非屬衍生性商品之負債組成要素係以直線法之攤銷後成本衡量，相關之利息、贖回或再融資之利益及損失認列為當年度損益。當公司債於到期前被持有人要求轉換時，先調整帳列負債組成要素（包括公司債及分別認列之嵌入式衍生性商品）於轉換時應有之帳面價值，再以前述負債組成要素帳面價值加計權益組成要素帳面價值作為發行普通股之入帳基礎。當公司債於約定賣回期間屆滿日可換得普通股之市價高於約定賣回價格時，將賣回權之公平價值一次轉列資本公積；反之，則將賣回權之公平價值認列為當年度利益。

#### 所得稅

所得稅作跨期間及同期間之分攤，即將本年度所得稅費用分攤至會計原則變動累積影響數；可減除暫時性差異及未使用投資抵減之所得稅影響數認列為遞延所得稅資產，並評估其可實現性，認列備抵評價金額；應課稅暫時性差異之所得稅影響數則認列為遞延所得稅負債。遞延所得稅資產或負債依其相關資產或負債之分類劃分為流動或非流動項目，無相關之資產或負債者，依預期迴轉期間劃分為流動或非流動項目。

購置機器設備、研究發展及人才培訓等支出所產生之所得稅抵減，採用當期認列法處理。

以前年度應付所得稅之調整，列入當年度所得稅。

宜特公司及國內子公司依所得稅法規定計算之未分配盈餘加徵百分之十所得稅，列為股東會決議年度之所得稅費用。

#### 外幣交易及外幣財務報表之換算

非衍生性商品之外幣交易所產生之各項外幣資產、負債、收入或費用，按交易日之即期匯率折算新台幣金額入帳。

資產負債表日之外幣貨幣性資產或負債，按該日即期匯率予以調整，兌換差額列為當年度損益。

本公司所有國外子公司外幣財務報表之換算如下：資產及負債科目均按資產負債表日之即期匯率換算；股東權益中除年初保留盈餘以上年底換

算後之餘額結轉外，其餘均按歷史匯率換算；股利按宣告日之匯率換算；損益科目按加權平均匯率換算；外幣財務報表換算所產生之兌換差額列入換算調整數，列於股東權益之調整項目，俟國外子公司出售或清算時再併入損益計算。

前述即期匯率係以主要往來銀行之中價為評價基礎。

### 重分類

九十五年度合併財務報表若干項目經重分類，俾配合九十六年度合併財務報表之表達。

### 會計變動之理由及其影響

本公司自九十五年一月一日起，採用新發布之財務會計準則公報第三十四號「金融商品之會計處理準則」及第三十六號「金融商品之表達與揭露」，以及各號公報配合新修訂之條文。

首次適用前述新公報及相關公報修訂條文時，本公司將金融資產及金融負債（含衍生性商品）予以適當分類，原始帳列金額之調整，屬以公平價值衡量且公平價值變動認列為損益之金融商品，列為會計原則變動累積影響數；屬備供出售金融商品以公平價值衡量，列為股東權益調整項目。

首次適用上述公報之影響數彙總如下：

	列為會計原則變動 累積影響數（稅 後）	列為股東權益調整 項目（稅後）
公平價值變動列入損益之金融		
負債－非流動	(\$ 200)	\$ -
備供出售金融資產－流動	<u>-</u>	<u>(19)</u>
	<u>(\$ 200)</u>	<u>(\$ 19)</u>

以上會計變動，使九十五年度合併總純益減少 200 仟元，惟對母公司普通股股東合併稅後基本及稀釋每股盈餘影響不大。

本公司自九十五年一月一日起，採用新修訂之財務會計準則公報第一號「財務會計觀念架構及財務報表之編製」、第五號「採權益法之長期股權投資會計處理準則」及第二十五號「企業合併－購買法之會計處理」。前述公報之修訂，主要包括商譽不再攤銷，以及長期股權投資之投資成本與股權淨值間之差額，應予以分析處理，屬商譽者，續後進行減損測試而不得攤銷該商譽等。此項會計原則變動，對本公司九十五年度合併財務報表影響並不重大。

#### 備供出售金融資產－流動

	九 十 六 年 十二月三十一日	九 十 五 年 十二月三十一日
開放型基金受益憑證	<u>\$ 7,893</u>	<u>\$ 20,610</u>

#### 存 貨

	九 十 六 年 十二月三十一日	九 十 五 年 十二月三十一日
商 品	\$ 14,907	\$ 7,075
製 成 品	26,560	24,591
在 製 品	17,165	7,901
原 物 料	<u>16,410</u>	<u>24,655</u>
	<u>\$ 75,042</u>	<u>\$ 64,222</u>

#### 以成本衡量之金融資產－非流動

	九 十 六 年 十二月三十一日	九 十 五 年 十二月三十一日
國內非上市（櫃）公司股票		
程智科技股份有限公司 （程智公司）	\$ 2,862	\$ 2,862
宏凌實業股份有限公司 （宏凌公司）	<u>2,000</u>	<u>-</u>
	<u>\$ 4,862</u>	<u>\$ 2,862</u>

本公司於九十五年三月出售程智公司部分股份，處分價款為 180 仟元，處分利益為 42 仟元。

本公司所持有之上述股票投資，因無活絡市場公開報價且其公平價值無法可靠衡量，故以成本衡量。

### 固定資產

	九 十 六 年 十二月三十一日	九 十 五 年 十二月三十一日
累計折舊		
房屋及建築	\$ 17,398	\$ 13,262
機器設備	369,567	261,680
運輸設備	6,106	3,877
生財器具	26,982	18,919
租賃改良	29,635	14,679
其他設備	32,466	18,246
	<u>\$482,154</u>	<u>\$330,663</u>

利息資本化相關資訊如下：

	九 十 六 年 度	九 十 五 年 度
利息費用總額	\$ 22,103	\$ 17,065
利息資本化金額	6,595	3,059
利息資本化利率	2.82%~3.22%	2.868%~3.22%

### 遞延資產－淨額

	九 十 六 年 十二月三十一日	九 十 五 年 十二月三十一日
崩應板	\$ 15,964	\$ 13,708
電腦軟體	1,516	1,763
專門技術	485	1,095
線路補助費	453	245
業務移轉費	-	3,200
其他	5,078	1,089
	<u>\$ 23,496</u>	<u>\$ 21,100</u>

### 短期銀行借款

	九 十 六 年 十二月三十一日	九 十 五 年 十二月三十一日
週轉金借款－九十六年－九十七年六月底前陸續到期，年利率為 2.50%~6.87%；九十五年－九十六年九月底前陸續到期，年利率為 6.16%~7.02%	\$153,609	\$106,944

(接次頁)

(承前頁)

	九 十 六 年 十二月三十一日	九 十 五 年 十二月三十一日
進口融資借款—自動用日起 180 天內償還，包括美金 12 仟元及歐元 543 仟元，九十七年六月底前陸續到期，年利率為 2.975%~6.7441%	\$ 25,506	\$ -
進口融資借款—自動用日起 180 天內償還，九十七年一月底前到期，年利率為 2.8%~2.9%	10,000	-
購料借款—自動用日起 180 天內償還，九十七年三月底前到期，年利率為 2.975%	<u>8,210</u>	<u>-</u>
	<u>\$197,325</u>	<u>\$106,944</u>

應付商業本票

	九 十 六 年 十二月三十一日	九 十 五 年 十二月三十一日
應付商業本票—由金融機構保證發行，九十六年三月到期，年利率為 1.747%	\$ -	\$ 30,000
應付商業本票折價	<u>-</u>	<u>( 85 )</u>
	<u>\$ -</u>	<u>\$ 29,915</u>

應付費用及其他流動負債

	九 十 六 年 十二月三十一日	九 十 五 年 十二月三十一日
預收貨款	\$ 47,204	\$ 25,642
獎金	34,461	26,673
薪資	17,326	14,798
其他	<u>90,279</u>	<u>80,138</u>
合計	<u>\$189,270</u>	<u>\$147,251</u>

	九 十 六 年 度	九 十 五 年 度
應付獎金		
年初餘額	\$ 26,673	\$ 20,977
加：本年度估列	31,444	25,890
減：本年度支付	<u>( 23,656 )</u>	<u>( 20,194 )</u>
年底餘額	<u>\$ 34,461</u>	<u>\$ 26,673</u>

公平價值變動列入損益之金融商品

本公司分類為交易目的之金融商品相關資訊如下：

	九 十 六 年 十二月三十一日	九 十 五 年 十二月三十一日
<u>交易目的之金融資產－流動</u>		
遠期外匯合約	\$ 833	\$ -
利率交換合約	29	-
	<u>\$ 862</u>	<u>\$ -</u>
<u>交易目的之金融負債－非流動</u>		
應付可轉換公司債賣回權	\$ 1,297	\$ 5,400
利率交換合約	-	73
	<u>\$ 1,297</u>	<u>\$ 5,473</u>

宜特公司從事遠期外匯及利率交換衍生性金融商品交易之目的，主要係為規避因匯率及利率波動所產生之風險。宜特公司之財務避險策略係以達成規避大部分現金流量風險為目的。

於九十六年底，尚未到期之遠期外匯合約如下：

<u>九 十 六 年 底</u>	<u>幣 別</u>	<u>到 期 期 間</u>	<u>合 約 金 額 ( 仟 元 )</u>
買入遠期外匯	新台幣兌歐元	97. 4. 11	NTD17,590/EUR385

於九十六年及九十五年底，尚未到期之利率交換合約如下：

<u>合 約 金 額 ( 仟 元 )</u>	<u>期 間</u>	<u>支 付 利 率</u>	<u>收 取 利 率</u>
<u>九十六年底</u>			
\$ 20,000	94. 6. 24~97. 6. 25	2.85%	以 90 天期次級市場 CP 利率加 0.9%計息，每三個月換率一次
<u>九十五年底</u>			
\$ 60,000	94. 6. 24~97. 6. 25	2.85%	以 90 天期次級市場 CP 利率加 0.9%計息，每三個月換率一次

於九十六及九十五年度，交易目的之金融商品產生之評價淨益分別為 1,935 仟元及 2,986 仟元。

### 應付可轉換公司債

	九 十 六 年 十二月三十一日	九 十 五 年 十二月三十一日
國內第一次無擔保可轉換公司債之負債組成要素	\$300,000	\$300,000
已轉換金額－已轉換普通股九十六年為 4,429 仟股；九十五年為 1,259 仟股	( 214,900)	( 61,800)
減：應付可轉換公司債折價	( 5,685)	( 21,007)
	<u>\$ 79,415</u>	<u>\$217,193</u>

宜特公司於九十五年二月十三日發行國內第一次無擔保可轉換公司債 300,000 仟元，票面年利率 0%，發行期間五年，公司債持有人得於發行之日起滿三個月後至到期日前十日止，依契約規定請求轉換為宜特公司普通股，轉換價格於發行當時訂為每股 53.5 元，嗣後則依受託契約規定調整，九十六年底轉換價格為 44.1 元。依受託契約規定，當分別符合特定條件時，公司債持有人得享有債券賣回權，宜特公司得享有債券贖回權。

依公司債發行及轉換辦法規定，債權人得於本轉換債發行滿三年，要求宜特公司以債券面額加計利息補償金將其所持有之本轉換債贖回；滿三年之利息補償金為債券面額之 3.03%（實質收益率 1%），應於賣回基準日後三個營業日內以現金贖回本轉換債。宜特公司依財務會計準則公報第三十六號之規定將該轉換選擇權、賣回選擇權與公司債分離，並分別認列為權益及負債。

### 長期銀行借款

	九 十 六 年 十二月三十一日	九 十 五 年 十二月三十一日
信用借款－自九十六年十二月起，每季為一期償還，至九十八年九月還清，年利率為 2.78%	\$ 87,500	\$100,000
信用借款－自九十六年六月起，於授信期間內償還本息，至九十八年六月還清，年利率為 2.90%	80,000	-

(接次頁)



(承前頁)

	九 十 六 年 十二月三十一日	九 十 五 年 十二月三十一日
信用借款—自九十六年三月起，於授信期間內償還本息，至九十八年十一月還清，年利率為3.21%	\$ 50,000	\$ -
信用借款—自九十六年三月起，於授信期間內償還本息，至九十八年十二月還清，年利率為2.84%	50,000	-
信用借款—自九十六年十二月起，於授信期間內償還本息，至九十七年一月還清，到期自動續約，年利率為2.82%	50,000	-
應付商業本票—由金融機構保證發行，自九十五年十二月二十日起，於授信期間內償還本息，至九十八年十二月十九日到期，年利率為1.95%	50,000	50,000
應付商業本票—由金融機構保證發行，自九十五年十二月十四日起，於授信期間內償還本息，至九十八年十二月十四日到期，年利率為1.862%	50,000	50,000
信用借款—自九十六年九月起，於授信期間內償還本息，至九十八年十二月還清，年利率為2.91%	30,000	-
信用借款—自九十五年九月起，每季為一期償還，至九十七年六月還清，年利率為2.85%	20,000	60,000
機器設備擔保借款—自九十六年三月起，每季為一期償還，至九十八年三月還清，年利率為3.22%	11,000	22,000
信用借款—自九十五年一月起，每季為一期償還，至九十七年四月還清，年利率為3.25%	6,000	18,000
	<u>484,500</u>	<u>300,000</u>
一年內到期部分	( 87,000)	( 75,500)
應付商業本票折價	( 366)	( 386)
	<u>\$397,134</u>	<u>\$224,114</u>

## 股東權益

依照法令規定，資本公積除彌補公司虧損外，不得使用，但超過票面金額發行股票所得之溢額，得撥充資本，並按股東原有股份之比例發給新股；其撥充股本，每年以一定比例為限。但採權益法之長期股權投資認列之資本公積，不得作為任何用途。

依據宜特公司章程規定，年度總決算如有盈餘，依下列順序分派之：  
提繳稅捐。

彌補以往年度虧損。

提存百分之十為法定盈餘公積，但法定盈餘公積累積已達公司資本總額時，不在此限。

視必要時得提列特別盈餘公積。

其餘盈餘分配就 至 項規定後之數額，加計期初未分配盈餘，由股東會決議當年度分配數額，依下列百分比分派之：

員工紅利在百分之三至百分之十五範圍內，發放時含宜特公司直接間接持股百分之五十以上之從屬公司員工。

董事、監察人酬勞百分之三範圍以內，由董事會擬定分配。

其餘視營運需要保留適當之額度後派付股東股息及紅利。

宜特公司將考量公司所處環境及成長階段，因應未來資金需及長期財務規劃，滿足股東對於現金流入之需求。就可分配盈餘扣除前條之規定後，提撥分派股東股利，當年度股東股利分配，現金股利佔股利總額百分之二十至百分之百，股票股利佔股利總額之零至百分之八十，惟此項盈餘分配之種類及比率得視當年度實際獲利及資金狀況，經股東會決議調整之。

上述盈餘之分配應於翌年召開股東常會時予以決議通過，並於該年度入帳。

宜特公司分配盈餘時，必須依法令規定就當年度股東權益減項金額，自當年度稅後盈餘提列特別盈餘公積，嗣後股東權益減項數額有迴轉時，得就迴轉金額分配盈餘。

法定盈餘公積應提撥至其餘額達公司實收股本總額時為止。法定盈餘公積得用以彌補虧損；且當其餘額已達實收股本百分之五十時，在公司無盈餘時，得以其超過部分派充股息及紅利，或在公司無虧損，得保留法定盈餘公積達實收股本百分之五十之半數，其餘部分得以撥充資本。

本公司若分配屬於八十六年度（含）以前未分配盈餘時，股東將不獲配股東可扣抵稅額。若分配屬於八十七年度（含）以後未分配盈餘時，除屬非中華民國境內居住者之股東外，其餘股東可按股利分配日之稅額扣抵比率計算可獲配之股東可扣抵稅額。

宜特公司股東常會分別於九十六年六月十五日及九十五年六月二十三日通過九十五及九十四年度盈餘分配案及每股股利如下：

	盈 餘 分 配 案		每 股 股 利 ( 元 )	
	九 十 五 年 度	九 十 四 年 度	九 十 五 年 度	九 十 四 年 度
法定盈餘公積	\$ 22,453	\$ 13,200	\$ -	\$ -
股東股票紅利	23,143	11,760	0.49	0.30
股東現金紅利	138,857	98,783	2.96	2.50
員工股票紅利	11,850	10,200	-	-
員工現金紅利	2,000	2,330	-	-
董監事酬勞	6,075	3,700	-	-
	<u>\$204,378</u>	<u>\$139,973</u>		

上述之分配情形與宜特公司九十六年三月二十七日及九十五年三月三十一日之董事會決議並無差異。若上述之員工紅利及董監事酬勞係全數以現金方式發放，並分別於九十五及九十四年度以費用列帳，則九十五及九十四年度母公司普通股股東合併稅後基本每股盈餘（分別依九十五及九十四年度加權平均流通在外股數計算），將分別由 5.27 元及 3.41 元減少為 4.80 元及 3.00 元。其中員工股票紅利佔九十五年及九十四年底流通在外股數之比例分別為 2.71% 及 2.63%。

宜特公司九十六年度盈餘分派議案，截至會計師查核報告出具日止，尚未經董事會通過，有關董事會通過擬議及股東會決議分派情形，請至台灣證券交易所「公開資訊觀測站」查詢。

宜特公司分別經證期會及行政院金融監督管理委員會核准並已發行員工認股權憑證 2,000 仟單位及 3,000 仟單位。因行使是項認股權憑證而需發行之普通股新股總數分別為 2,000 仟股及 3,000 仟單位。憑證持有人於發行屆滿二年之日起，可執行被授與之一定比例之認股權憑證。該認股權憑證之存續期間為六年。宜特公司已將認股權證全數授與員工。

上述已發行認股權計劃之資料彙總如下：

	九十六年認股權計畫		九十二年認股權計畫	
	單	位	單	位
		每股加權平均行使價格 (元)		每股加權平均行使價格 (元)
<u>九十六年度</u>				
年初流通在外餘額	-	\$ -	770	\$ 12.2
本年度發行	3,000	53.4	-	-
本年度行使	-	-	( 464)	11.5
本年度取消	-	-	( 1)	12.3
年底流通在外餘額	<u>3,000</u>	53.4	<u>305</u>	12.3
<u>九十五年度</u>				
年初流通在外餘額			1,502	\$ 13.1
本年度行使			( 658)	13.0
本年度取消			( 74)	13.6
年底流通在外餘額			<u>770</u>	12.2

截至九十六年底止，流通在外之員工認股權憑證相關資訊如下：

	每股行使價格 範圍 (元)	流通在外 單位(仟)	加權平均預 期剩餘存續 期限(年)	可行使股數 (仟)	每股加權平 均行使價格 (元)
九十二年認 股權計畫	\$10.0~12.4	<u>305</u>	1.97	<u>305</u>	\$ 12.3
九十六年認 股權計畫	\$ 53.4	<u>3,000</u>	6.00	<u>-</u>	\$ 62.7

上述認股權計劃之認股權認股價格遇有無償配股之情形時，業已依照宜特公司員工認股權憑證發行及認股辦法，調整無償配股之影響。

宜特公司依財團法人中華民國會計研究發展基金會解釋函相關規定，自九十三年一月一日起發行之員工認股權皆採內含價值法認列所給予之酬勞成本，因行使價格等於衡量日之每股市價，故無認列酬勞成本。若採公平價值法認列酬勞性員工認股權酬勞成本，用以估計員工認股權公平價值所做之假設資訊及公平價值彙總如下：

		九十六年度
評價模式	Black-Scholes 選擇權評價模式	
假設	無風險利率	2.94%
	預期存續期間	6年
	預期價格波動率	36.61%
	股利率	-
本年度給與之認股權加權平均公平價值	每仟單位公平價值 (元/仟股)	\$ 25,376
母公司普通股股東合併純益	報表列示之母公司普通股股東合併純益	\$ 236,423
	擬制母公司普通股股東合併純益	\$ 236,423
母公司普通股股東合併基本每股盈餘 (元)	報表列示之母公司普通股股東合併每股盈餘	\$ 4.73
	擬制母公司普通股股東合併每股盈餘	\$ 4.73
母公司普通股股東合併稀釋每股盈餘 (元)	報表列示之母公司普通股股東合併每股盈餘	\$ 4.48
	擬制母公司普通股股東合併每股盈餘	\$ 4.48

#### 金融商品未實現損益

九十六及九十五年度金融商品未實現損益之變動組成項目如下：

	九十六年度	九十五年度
<u>備供出售金融資產</u>		
年初餘額	\$ 594	\$ -
直接認列為股東權益調整項目	( 700)	594
年底餘額	\$ 106	\$ 594

#### 換算調整數

九十六及九十五年度換算調整數之變動組成項目如下：

	九十六年度	九十五年度
年初餘額	\$ 11,334	\$ 3,921
外幣財務報表換算所產生之兌換差額之變動	21,428	7,413
年底餘額	\$ 32,762	\$ 11,334

## 員工退休金

「勞工退休金條例」自九十四年七月一日起施行，六月三十日以前受聘雇之員工且於七月一日在職者，得選擇繼續適用「勞動基準法」有關之退休金規定，或適用該條例之退休金制度並保留適用該條例前之工作年資。九十四年七月一日以後新進之員工只適用「勞工退休金條例」之退休金制度。

適用「勞工退休金條例」之退休金制度，係屬確定提撥退休辦法，自九十四年七月一日起，依員工每月薪資百分之六提撥至勞工保險局之個人退休金專戶。宜特公司及國內子公司九十六及九十五年度認列之退休金成本分別為 10,939 仟元及 9,259 仟元。

適用「勞動基準法」之退休金制度，係屬確定給付退休辦法，每位員工之服務年資十五年以內者（含），每服務滿一年可獲得二個基數，超過十五年者每增加一年可獲得一個基數，總計最高以四十五個基數為限。員工退休金之支付，係根據服務年資及核准退休日前六個月平均工資（基數）計算。宜特公司、宜準公司及標準公司係按員工每月薪資總額百分之二提撥員工退休基金，交由勞工退休準備金監督委員會以該委員會名義存入台灣銀行（原中央信託局於九十六年間併入台灣銀行）之專戶。宜特公司及上述國內子公司九十六及九十五年度認列之退休金成本分別為 1,087 仟元及 744 仟元。

宜特公司、宜準公司及標準公司屬確定給付退休辦法之退休金相關資訊揭露如下：

淨退休金成本組成項目：

	九 十 六 年 度	九 十 五 年 度
服務成本	\$ 358	\$ 348
利息成本	766	696
攤銷數	418	368
退休基金資產之預期報酬	( 487)	( 372)
縮減或清償利益	<u>        </u>	<u>( 296)</u>
淨退休金成本	<u>\$ 1,055</u>	<u>\$ 744</u>

退休基金提撥狀況與帳載預付退休金之調節如下：

	九 十 六 年 十二月三十一日	九 十 五 年 十二月三十一日
給付義務		
既得給付義務	\$ -	\$ -
非既得給付義務	( 9,992)	( 9,125)
累積給付義務	( 9,992)	( 9,125)
未來薪資增加之影響數	( 16,893)	( 12,768)
預計給付義務	( 26,885)	( 21,893)
退休基金資產公平價值	<u>21,764</u>	<u>17,569</u>
提撥狀況	( 5,121)	( 4,324)
未認列過渡性淨給付義務	4,151	4,334
未認列退休金損失	10,528	7,819
補列之退休金負債	( 719)	( 1,445)
預付退休金	<u>\$ 8,839</u>	<u>\$ 6,384</u>
退休辦法之既得給付	<u>\$ -</u>	<u>\$ -</u>

退休金給付義務及計算淨退休金成本之假設為：

	九 十 六 年 度	九 十 五 年 度
折現率	3.5%	3.5%
未來薪資水準增加率	5.0%	2.0%~4.5%
退休基金資產預期投資報酬率	2.5%	2.5%

退休金提撥及支付情況：

	九 十 六 年 度	九 十 五 年 度
本年度提撥	<u>\$ 3,779</u>	<u>\$ 3,277</u>
本年度支付	<u>\$ -</u>	<u>\$ -</u>

#### 所得稅

「所得基本稅額條例」自九十五年一月一日開始施行，其計算基礎係依所得稅法規定計算之課稅所得額，再加計所得稅法及其他法律所享有之租稅減免，按行政院訂定之稅率（百分之十）計算基本稅額，該基本稅額與按所得稅法規定計算之稅額相較，擇其高者，繳納當年度之所得稅，宜特公司及國內子公司已將其影響考量於當年度所得稅中。

所得稅費用構成項目如下：

	九 十 六 年 度	九 十 五 年 度
當年度估列之所得稅		
國    內	\$ 26,111	\$ 19,359
國    外	<u>1,741</u>	<u>2,082</u>
	<u>27,852</u>	<u>21,441</u>
遞延所得稅		
國    內	( 44)	1,234
國    外	<u>-</u>	<u>-</u>
	( 44)	1,234
未分配盈餘加徵	2,920	258
以前年度所得稅調整	( 905)	978
會計原則變動累積影響數	<u>-</u>	<u>67</u>
所得稅費用	<u>\$ 29,823</u>	<u>\$ 23,978</u>

淨遞延所得稅資產明細如下：

	九 十 六 年 十二月三十一日	九 十 五 年 十二月三十一日
流    動		
投資抵減	\$ 2,109	\$ 824
暫時性差異	262	258
備抵評價	( 13)	<u>-</u>
	<u>\$ 2,358</u>	<u>\$ 1,082</u>
非 流 動		
虧損扣抵	\$ 7,314	\$ 6,899
投資抵減	4,318	8,673
暫時性差異	2,528	1,939
備抵評價	( 7,314)	( 9,433)
	<u>\$ 6,846</u>	<u>\$ 8,078</u>

宜特公司及國內子公司用以計算遞延所得稅之有效稅率為 25%。

宜特公司兩稅合一相關資訊：

	九 十 六 年 十二月三十一日	九 十 五 年 十二月三十一日
股東可扣抵稅額帳戶餘額	<u>\$ 4,092</u>	<u>\$ 468</u>

宜特公司九十六及九十五年度預計及實際盈餘分配之稅額扣抵比率分別為 1.59%及 7.03%。



由於宜特公司得分配予股東之可扣抵稅額，應以股利盈餘分配日之股東可扣抵稅額帳戶之餘額為計算基礎。因是九十六年度預計盈餘分配之稅額扣抵比率可能會因宜特公司依所得稅法規定預計可能產生之各項可扣抵稅額與實際不同而須調整。

截至九十六年及九十五年底止，宜特公司屬於八十六年度（含）以前之未分配盈餘皆為 4 仟元。

截至九十六年底止，所得稅抵減相關資訊如下：

法令依據	抵減項目	可抵減稅額	尚未抵減稅額	最後抵減年度
促進產業升級條例	機器設備	\$ 782	\$ -	九十六年
		2,137	1,953	九十七年
		3,866	-	九十八年
		9,783	2,075	九十九年
		<u>10,794</u>	<u>309</u>	一〇〇年
		<u>\$ 27,362</u>	<u>\$ 4,337</u>	
促進產業升級條例	人才培訓	\$ 42	\$ -	九十六年
		156	156	九十七年
		985	985	九十九年
		<u>949</u>	<u>949</u>	一〇〇年
		<u>\$ 2,132</u>	<u>\$ 2,090</u>	
所得稅法	虧損扣抵	\$ 1,965	\$ 1,965	九十七年
		2,693	2,693	九十八年
		2,141	2,141	九十九年
		100	100	一〇〇年
		<u>415</u>	<u>415</u>	一〇一年
		<u>\$ 7,314</u>	<u>\$ 7,314</u>	

宜特公司從事先進積體電路封裝，高階積體電路測試及具備網際網路功能之軟體或內容等服務之所得免稅期間如下：

	期	間
第一次增資擴展免徵所得稅	93年4月30日	至98年4月29日

宜特公司截至九十四年度止之營利事業所得稅申報案件，業經稅捐稽徵機關核定。

用人、折舊及攤銷費用

	九 十 六 年 度			九 十 五 年 度		
	屬 於 營 業 成 本 者	屬 於 營 業 費 用 者	合 計	屬 於 營 業 成 本 者	屬 於 營 業 費 用 者	合 計
用人費用						
薪資費用	\$149,459	\$126,073	\$275,532	\$126,280	\$ 92,110	\$218,390
退休金	6,745	5,281	12,026	5,633	4,370	10,003
伙食費	6,627	2,159	8,786	6,062	4,069	10,131
福利金	11,987	8,067	20,054	8,120	5,265	13,385
員工保險費	13,471	9,589	23,060	9,345	7,277	16,622
其他用人費用	24,186	13,037	37,223	24,732	15,194	39,926
	<u>\$212,475</u>	<u>\$164,206</u>	<u>\$376,681</u>	<u>\$180,172</u>	<u>\$128,285</u>	<u>\$308,457</u>
折舊費用	<u>\$139,070</u>	<u>\$ 33,418</u>	<u>\$172,488</u>	<u>\$106,278</u>	<u>\$ 20,794</u>	<u>\$127,072</u>
攤銷費用	<u>\$ 11,472</u>	<u>\$ 4,940</u>	<u>\$ 16,412</u>	<u>\$ 15,777</u>	<u>\$ 3,788</u>	<u>\$ 19,565</u>

合併每股盈餘

(單位：新台幣元)

	九 十 六 年 度		九 十 五 年 度	
	稅 前	稅 後	稅 前	稅 後
<u>母公司普通股股東合併基</u>				
<u>本每股盈餘</u>				
列計會計原則變動累積影				
響數前盈餘	\$5.14	\$4.73	\$5.26	\$4.90
會計原則變動累積影響數	—	—	—	—
合併純益	<u>\$5.14</u>	<u>\$4.73</u>	<u>\$5.26</u>	<u>\$4.90</u>
<u>母公司普通股股東合併稀</u>				
<u>釋每股盈餘</u>				
列計會計原則變動累積影				
響數前盈餘	\$4.87	\$4.48	\$4.60	\$4.29
會計原則變動累積影響數	—	—	—	—
合併純益	<u>\$4.87</u>	<u>\$4.48</u>	<u>\$4.60</u>	<u>\$4.29</u>

計算合併每股盈餘之分子及分母揭露如下：

	金 額 ( 分 子 )		股 數 ( 分 母 )	合 併 每 股 盈 餘 ( 元 )	
	稅 前	稅 後		稅 前	稅 後
<u>九十六年度</u>					
合併總純益	<u>\$275,049</u>	<u>\$245,226</u>			
合併基本每股盈餘					
屬於母公司普通					
股股東之純益	\$ 256,901	\$ 236,423	49,962	<u>\$ 5.14</u>	<u>\$ 4.73</u>

(接次頁)

(承前頁)

	金額 (分子)		股數 (分母) (仟股)	合併每股盈餘 (元)	
	稅前	稅後		稅前	稅後
具稀釋作用潛在普通股之影響					
可轉換公司債	\$ 1,651	\$ 1,651	2,792		
員工認股權	<u>-</u>	<u>-</u>	<u>371</u>		
合併稀釋每股盈餘					
屬於母公司普通股股東之純益					
加潛在普通股之影響	<u>\$ 258,552</u>	<u>\$ 238,074</u>	<u>53,125</u>	<u>\$ 4.87</u>	<u>\$ 4.48</u>
<u>九十五年度</u>					
合併總純益	<u>\$258,187</u>	<u>\$234,009</u>			
合併基本每股盈餘					
屬於母公司普通股股東之純益	\$241,121	\$224,530	45,809	<u>\$ 5.26</u>	<u>\$ 4.90</u>
具稀釋作用潛在普通股之影響					
可轉換公司債	2,421	2,421	6,307		
員工認股權	<u>-</u>	<u>-</u>	<u>801</u>		
合併稀釋每股盈餘					
屬於母公司普通股股東之純益					
加潛在普通股之影響	<u>\$243,542</u>	<u>\$226,951</u>	<u>52,917</u>	<u>\$ 4.60</u>	<u>\$ 4.29</u>

計算母公司普通股股東合併每股盈餘時，無償配股之影響（參閱股東權益變動表及附註 股東權益）已列入追溯調整。因追溯調整，九十五年度母公司普通股股東合併稅後基本及稀釋每股盈餘，分別由 5.27 元及 4.64 元減少為 4.90 元及 4.29 元。

#### 質抵押之資產

本公司下列資產已提供作為長期銀行借款融資額度、開狀保證及進口貨物先放後稅之擔保品：

	九 十 六 年 十二月三十一日	九 十 五 年 十二月三十一日
受限制資產 (含流動及非流動)	\$ 10,350	\$ 10,300
設定擔保應收帳款	-	1,386
固定資產—淨額	<u>200,264</u>	<u>209,293</u>
	<u>\$210,614</u>	<u>\$220,979</u>

## 重大承諾事項

截至九十六年底止，本公司之承諾事項如下：

宜特公司代 Samoa IST、昆山宜捷公司及宜特昆山公司背書保證額度分別為美金 2,000 仟元、1,250 仟元及 750 仟元。

宜特公司已開立未使用信用狀金額約為日幣 19,506 仟元、美金 438 仟元及歐元 495 仟元。

宜特公司自九十六年三月起承租新辦公大樓，租期於一一六年二月到期，該辦公大樓部分之工程款係由宜特公司支付，截至九十六年十二月底止，宜特公司與各廠商簽訂之重大工程合約已全部完工，帳列租賃改良及其他設備。目前租金第一年為 18,000 仟元，第二年為 19,200 仟元，惟出租人得依規定調整租金，租約到期時可再續約。前述租約於未來五年度應給付之最低租金及自第六年起每五年之應付租金總額及其折現值列示如下：

年	度	金	額	折	現	值
九十七年		\$ 18,900		\$ 18,900		
九十八年		19,200		19,200		
九十九年		19,200		19,200		
一〇〇年		19,200		19,200		
一〇一年~一〇五年		96,000		89,708		
一〇六年~一一〇年		96,000		78,391		
一一一年~一一五年		96,000		70,501		
一一六年二月底		4,800		1,189		
		<u>\$369,300</u>		<u>\$316,289</u>		

## 附註揭露事項

重大交易事項及 轉投資事業相關資訊。

本公司除下列事項外，並無其他應揭露事項。編製合併財務報表時，母子公司間重大交易及其餘額已予以全數銷除。

為他人背書保證：

單位：美金及人民幣仟元

編號	背書保證者 公司名稱	被背書保證對象		對單一企業背 書保證之限額	本期最高背書 保證餘額	期末背書 保證餘額	以財產擔保之 背書保證金額	累計背書保證 金額佔最近期 財務報表淨值 之比率	背書保證 最高限額
		公司名稱	關係						
0	宜特公司	Samoa IST	宜特公司之子公司	註	美金 2,000	美金 2,000	\$ -	5%	註
		昆山宜捷公司	間接持股 85%之 子公司	註	美金 1,250	美金 1,250	-	3%	註
		宜特昆山公司	間接持股 85%之 子公司	註	美金 750	美金 750	-	2%	註
1	宜碩公司	昆山宜捷公司	同一母公司	註	人民幣 10,000	人民幣 10,000	-	4%	註

註：宜特公司對外背書保證責任總額以不超過本公司最近期財務報告淨值為限，對單一企業背書保證責任限額，以不超過宜特公司最近期財務報告淨值之百分之二十，並不得超過被擔保企業最近期財務報告淨值之百分之三十為限；宜特公司之子公司其背書保證金額不受限制。因業務關係對企業背書保證，其累積保證金額以不超過宜特公司最近一年度與其往來交易總額為限。所稱業務往來金額係指雙方間進貨或銷貨金額孰高者。

期末持有有價證券情形：

單位：新台幣及美金仟元

持有之公司	有價證券種類	有價證券名稱	與有價證券發行人之關係	帳列科目	期 末				備註
					單位數 (仟)	帳面金額 (註一)	持 股 比 例	股權淨值/ 公平價值	
宜特公司	股 票	Samoa IST	宜特公司之子公司	採權益法之長期股權投資	12,438	\$ 446,103	100	\$ 446,103	註二
	股 票	宜準公司	宜特公司之子公司	採權益法之長期股權投資	5,100	63,638	85	63,638	註二
	股 票	標準公司	宜特公司之子公司	採權益法之長期股權投資	5,000	41,087	100	41,087	註二
	股 票	竣詠公司	宜特公司之子公司	採權益法之長期股權投資	1,947	29,019	54	27,039	註二
	股 票	宜智發公司	-	採權益法之長期股權投資	450	-	30	-	註五
	股 票	程智公司	-	以成本法衡量之金融資產—非流動	230	2,862	1	2,862	註三
Samoa IST	股 票	Brunei IST	Samoa IST 之子公司	採權益法之長期股權投資	8,412	美金 10,203	100	美金 10,203	註二
	股 票	Mauritius Ample Fortress Co., Ltd.	Samoa IST 之子公司	採權益法之長期股權投資	2,525	美金 2,295	100	美金 2,295	註二
	股 票	Innovative Inc.	Samoa IST 之子公司	採權益法之長期股權投資	1,500	美金 1,257	100	美金 1,257	註二
Brunei IST	股 權	宜碩公司	Brunei IST 之子公司	採權益法之長期股權投資	-	美金 3,326	85	美金 3,326	註二
	股 權	昆山宜捷公司	Brunei IST 之子公司	採權益法之長期股權投資	-	美金 3,114	85	美金 3,114	註二
	股 權	宜特昆山公司	Brunei IST 之子公司	採權益法之長期股權投資	-	美金 3,112	85	美金 3,112	註二
	股 權	宜碩北京公司	Brunei IST 之子公司	採權益法之長期股權投資	-	美金 363	85	美金 363	註二
Mauritius Ample Fortress Co., Ltd.	股 票	Mauritius Innovative & Superior Technologies Inc.	Mauritius Ample Fortress Co., Ltd. 之子公司	採權益法之長期股權投資	1,025	美金 876	50	美金 876	註二
	股 權	宜智發深圳公司	Mauritius Ample Fortress Co., Ltd. 之子公司	採權益法之長期股權投資	-	美金 1,419	100	美金 1,419	註二
Mauritius Innovative & Superior Technologies Inc.	股 權	誠碩科技(上海)有限公司(誠碩公司)	Mauritius Innovative & Superior Technologies Inc. 之子公司	採權益法之長期股權投資	-	美金 1,704	100	美金 1,704	註二
標準公司	基 金	日盛全球金融資產證券化基金	-	備供出售金融資產—流動	800	7,894	-	7,894	註四
宜準公司	股 票	宏凌實業股份有限公司	-	以成本法衡量之金融資產—非流動	200	2,000	6	2,000	註三

註一：上列有價證券於九十六年底無提供擔保、質押借款或其他約定受限制者。

註二：係按同期間經會計師查核之財務報表計算。

註三：係按九十六年十二月底帳面價值計算。

註四：係按九十六年十二月底淨資產價值計算。

註五：係按未經會計師查核之財務報表計算。

被投資公司名稱、所在地區…等相關資訊：

單位：新台幣及美金仟元

投資公司名稱	被投資公司名稱	所在地	主要營業項目	原始投資金額		期 末 持 有			被投資公司本期(損)益	本期認列之投資(損)益(註)	備 註
				本期期末	上期期末	股數(仟股)	比 率 (%)	帳面金額			
宜特公司	Samoa IST	薩摩亞	投資業務	美金12,438	美金9,113	12,438	100	\$ 446,103	\$ 4,071	\$ 4,071	子公司
	宜華公司	新竹市	電子零組件製造及銷售業	51,000	40,000	5,100	85	63,638	10,132	9,261	子公司
	標準公司	新竹市	從事電子產品測試等業務	70,000	70,000	5,000	100	41,087	( 10,550)	( 10,550)	子公司
	竣詠公司	新竹市	電子產品銷售業務	16,500	16,500	1,947	54	29,019	13,531	7,257	子公司
	宜智發公司	新竹市	資訊軟體服務業	9,000	9,000	450	30	-	( 2,080)	( 624)	採權益法之長期股權投資
Samoa IST	Brunei IST	汶萊	投資業務	美金8,412	美金8,412	8,412	100	美金 10,203	美金 630	美金 630	孫公司
	Mauritius Ample Fortress Co., Ltd.	模里西斯	投資業務	美金2,525	美金1,025	2,525	100	美金2,295	(美金 174)	(美金 174)	孫公司
	Innovative Inc.	美國	積體電路之研究開發製作、分析預燒、測試業務、半導體零件及其儀器、電子零件等業務	美金1,500	-	1,500	100	美金1,257	(美金 243)	(美金 243)	孫公司
Brunei IST	宜碩公司	中國上海市	從事電子零組件生產製造、設計測試及銷售等業務	美金2,460	美金2,460	-	85	美金3,326	美金 437	美金 369	曾孫公司
	昆山宜捷公司	中國昆山市	從事電子零組件生產製造、設計測試及銷售等業務	美金2,975	美金2,975	-	85	美金3,114	美金 14	美金 12	曾孫公司
	宜特昆山公司	中國昆山市	從事商品檢測等業務	美金2,975	美金2,650	-	85	美金3,112	美金 221	美金 197	曾孫公司
	宜碩北京公司	中國北京市	從事商品檢測等業務	美金 376	-	-	85	美金 363	(美金 45)	(美金 38)	曾孫公司
Mauritius Ample Fortress Co., Ltd.	Mauritius Innovative & Superior Technologies Inc.	模里西斯	投資業務	美金1,025	美金1,025	1,025	50	美金 876	(美金 115)	(美金 58)	曾孫公司
	宜智發深圳公司	中國深圳市	從事商品檢測等業務	美金1,500	-	-	100	美金1,419	(美金 116)	(美金 116)	曾孫公司
Mauritius Innovative & Superior Technologies Inc.	誠碩公司	中國上海市	從事電磁波檢測等業務	美金2,000	美金 2,000	-	100	美金1,704	(美金 115)	(美金 115)	玄孫公司

註：除宜智發公司外，係按同期間經會計師查核之財務報表計算。

大陸投資資訊：

大陸被投資公司名稱、主要營業項目、實收資本額、投資方式、資金匯出入情形、持股比例、投資損益、期末投資帳面價值、已匯回投資損益及赴大陸地區投資限額：

單位：新台幣及美金仟元

大陸被投資公司名稱	主要營業項目	實收資本額	投資方式	本期期初	本期初自	本期匯出	或收	回	本期期末	自	本公司直接	本期認列	本期投資	截至本期止
				台灣匯出累積投資金額	投資金額	匯出	匯入	匯回	台灣匯出累積投資金額	或間接投資之持股比例	投資(損)益(註二)	帳面價值	已匯回投資收益	
宜碩公司	從事電子零組件生產製造、設計測試及銷售等業務	\$ 93,398 (美金2,880)	註一	\$ 79,778 (美金2,460)	\$ -	\$ -	\$ 79,778 (美金2,460)	85%	\$ 11,967 (美金 369)	\$107,862 (美金 3,326)	\$ -			
昆山宜捷公司	從事電子零組件生產製造、設計測試及銷售等業務	113,505 (美金 3,500)	註一	96,479 (美金2,975)	-	-	96,479 (美金2,975)	85%	389 (美金 12)	100,987 (美金3,114)	-			
宜特昆山公司	從事商品檢測等業務	113,505 (美金3,500)	註一	85,940 (美金2,650)	10,540 (美金 325)	-	96,479 (美金2,975)	85%	6,389 (美金 197)	100,922 (美金3,112)	-			
宜碩北京公司	從事商品檢測等業務	12,194 (美金 376)	註一	-	12,194 (美金 376)	-	12,194 (美金 376)	85%	1,459 (美金 45)	1,232 (美金 38)	-			
誠碩公司	從事電磁波檢測等業務	64,860 (美金2,000)	註一	32,430 (美金1,000)	-	-	32,430 (美金1,000)	50%	( 3,729) (美金 115)	55,261 (美金1,704)	-			
宜智發深圳公司	從事商品檢測等業務	48,645 (美金1,500)	註一	-	48,645 (美金1,500)	-	48,645 (美金1,500)	100%	( 3,762) (美金 116)	46,018 (美金1,419)	-			
上海泛銓公司	從事商品檢驗等業務(不含積體電路測試)	19,458 (美金 600)	註一	2,692 (美金 83)	16,766 (美金 517)	-	19,458 (美金 600)	75%	( 4,475) (美金 138)	15,496 (美金 477)	-			

本期期末累計自台灣匯出赴大陸地區投資金額	經濟部投審會核准投資金額	依經濟部投審會規定赴大陸地區投資限額(註三及五)
\$79,778 (美金 2,460)	\$79,778 (美金 2,460)	\$ 573,437
96,479 (美金 2,975)	96,479 (美金 2,975)	
96,479 (美金 2,975)	96,479 (美金 2,975)	
12,194 (美金 376)	12,194 (美金 376)	
32,430 (美金 1,000)	32,430 (美金 1,000)	
48,645 (美金 1,500)	48,645 (美金 1,500)	
19,458 (美金 600)	19,458 (美金 600)	

註一：投資方式係透過第三地區投資設立公司再投資大陸公司。

註二：係依同期間經母公司會計師查核之財務報表計算。

註三：依據投審會九十年十一月二十日「在大陸地區從事投資或技術合作審查原則」規定之限額計算。

註四：本表相關數字涉及外幣者，以財務報告日之匯率換算為新台幣。

註五：係宜特公司及子公司個別限額合併計算。

註六：係宜碩公司盈餘分配以 Brunei IST 名義轉投資設立，不受依經濟部投審會規定赴大陸地區投資限額之限制。

與大陸被投資公司直接或間接經由第三地區所發生下列之重大交易事項，暨其價格、付款條件、未實現損益及其他有助於瞭解大陸投資對財務報表影響之有關資料：請參閱附表一及二。

母子公司間業務關係及重要交易往來情形，請參閱附表一及二。

#### 金融商品資訊之揭露：

##### 公平價值之資訊

非衍生性金融商品 資產	九十六年十二月三十一日		九十五年十二月三十一日	
	帳面價值	公平價值	帳面價值	公平價值
現金	\$271,191	\$271,191	\$140,652	\$140,652
受限制資產(含流動及非流動)	10,350	10,350	10,300	10,300
備供出售金融資產—流動	7,893	7,893	20,610	20,610
應收票據及帳款	414,859	414,859	370,032	370,032
以成本衡量之金融資產—非流動	4,862	-	2,862	-
<b>負債</b>				
短期銀行借款	197,325	197,325	106,944	106,944
應付商業本票	-	-	29,915	29,915
應付票據及帳款	156,701	156,701	118,571	118,571

(接次頁)

(承前頁)

非衍生性金融商品	九十六年十二月三十一日		九十五年十二月三十一日	
	帳面價值	公平價值	帳面價值	公平價值
應付設備款	\$ 6,639	\$ 6,639	\$ 6,158	\$ 6,158
應付可轉換公司債	79,415	154,882	217,193	421,614
長期銀行借款(含 一年內到期部 分)	484,134	484,134	299,614	299,614
<u>衍生性金融商品</u>				
<u>資 產</u>				
遠期外匯合約	833	833	-	-
利率交換合約	29	29	-	-
<u>負 債</u>				
應付可轉換公司債				
賣回權	1,297	1,297	5,400	5,400
利率交換合約	-	-	73	73

本公司自九十五年一月一日採用財務會計準則公報第三十四號「金融商品之會計處理準則」，因適用新公報所產生之會計原則變動影響數及股東權益調整項目之相關說明請參見附註。

本公司估計金融商品公平價值所使用之方法及假設如下：

短期金融商品以其在資產負債表上之帳面價值估計其公平價值，因為此類商品到期日甚近，其帳面價值應屬估計公平價值之合理基礎。此方法應用於現金、受限制資產（含流動及非流動）、應收票據及帳款、短期銀行借款、應付商業本票、應付票據及帳款及應付設備款。

備供出售金融資產—流動係以市場價格為公平價值。

以成本衡量之金融資產—非流動係投資未上市（櫃）公司股票，其無活絡市場公開報價且實務上須以超過合理成本之金額方能取得可驗證公平價值，因此公平價值無法可靠衡量。

應付可轉換公司債係以市場價格為公平價值。

本公司之長期銀行借款利率均屬浮動利率，帳面價值即為公平價值。



衍生性金融商品若無市場價格可供參考時，則採用評價方法估計。本公司採用評價方法所使用之估計及假設，與市場參與者於金融商品訂價時用以作為估計及假設之資訊一致，該資訊為本公司可取得者。

本公司主要係以銀行報價所顯示之美金遠期利率及遠期外匯換匯匯率，就個別利率交換合約及遠期外匯合約到期日之遠期匯率分別計算個別合約之公平價值。

本公司金融資產及金融負債之公平價值，以活絡市場之公開報價直接決定者，及以評價方法估計者分別為：

	公開報價決定之金額		評價方法估計之金額	
	九十六年 十二月 三十一日	九十五年 十二月 三十一日	九十六年 十二月 三十一日	九十五年 十二月 三十一日
<u>非衍生性金融商品</u>				
<u>資 產</u>				
現 金	\$271,191	\$140,652	\$ -	\$ -
受限制資產(含流 動及非流動)	10,350	10,300	-	-
備供出售金融資產 — 流動	7,893	20,610	-	-
應收票據及帳款	-	-	414,859	370,032
<u>負 債</u>				
短期銀行借款	-	-	197,325	106,944
應付商業本票	-	-	-	29,915
應付票據及帳款	-	-	156,701	118,571
應付設備款	-	-	6,639	6,158
應付可轉換公司債	154,882	421,614	-	-
長期銀行借款(含 一年內到期部 分)	-	-	484,134	299,614
<u>衍 生 性 金 融 商 品</u>				
<u>資 產</u>				
遠期外匯合約	-	-	833	-
利率交換合約	-	-	29	-
<u>負 債</u>				
應付可轉換公司債				
賣回權	-	-	1,297	5,400
利率交換合約	-	-	-	73

本公司於九十六及九十五年度因以評價方法估計之公平價值變動而認列為當年度淨益之金額分別為 1,935 仟元及 2,986 仟元。

本公司九十六年及九十五年十二月三十一日具利率變動之公平價值風險之金融資產分別為 350 仟元及 300 仟元，具利率變動之公平價值風險之金融負債分別為 99,415 仟元及 307,108 仟元；具利率變動之現金流量風險之金融資產分別為 275,053 仟元及 140,652 仟元，具利率變動之現金流量風險之金融負債分別為 681,459 仟元及 346,558 仟元。

本公司九十六及九十五年度非以公平價值衡量且公平價值變動認列損益之金融資產或金融負債，其利息收入總額分別為 1,377 仟元及 1,077 仟元，利息費用（不含利息資本化及應付可轉換公司債折價攤銷）總額分別為 12,784 仟元及 8,599 仟元。

#### 財務風險資訊

##### 市場風險

本公司所持有金融商品之市場風險包括利率風險、匯率風險及價格風險。

本公司所持有之利率交換合約，均為利率確定之金融商品，故市場利率變動將使該等金融商品之公平價值隨之變動。遠期外匯合約因受市場匯率變動之影響，將使其公平價值變動。本公司持有之交易為目的之金融負債，其公平價值將受市場價格變動之影響。

##### 信用風險

金融資產受到本公司之交易對方或他方未履行合約之潛在影響，其影響包括本公司所從事金融商品之信用風險集中程度、組成要素、合約金額及其他應收款。本公司所持有之各種金融商品，其最大信用風險金額與帳面價值相同。

##### 流動性風險

本公司之營運資金足以支應，故未有因無法籌措資金以履行合約義務之流動性風險。本公司投資之權益商品均無活絡市場，故預期具有重大流動性風險。另本公司簽訂之利率交換合約之利率皆已確定，不致有重大之籌資風險或現金流量風險。截至九十六年十二月三十一日止，本公司從事之遠期外匯合約之預期現金需求如下：

單位：仟元

期	間	流	入	流	出
一年內		EUR	385	NTD	17,590

因遠期外匯合約之匯率已確定，不致有重大之現金流量風險。

部門別財務資訊

產業別財務資訊：不適用。

地區別財務資訊：

九 十 六 年 度	亞	洲	國	內	調 整 及 沖 銷	合	併
來自母公司及合併子公 司以外客戶之收入	\$ 363,680		\$1,164,487		\$ -	\$1,528,167	
來自母公司及合併子公 司之收入	15,793		20,781		( 36,574)	-	
收入合計	<u>\$ 379,473</u>		<u>\$1,185,268</u>		<u>(\$ 36,574)</u>	<u>\$1,528,167</u>	
部門利益	<u>\$ 11,312</u>		<u>\$ 266,374</u>		<u>\$ 4,651</u>	\$ 282,337	
營業外收入及利益						9,537	
營業外費用及損失						( 16,825)	
稅前利益						<u>\$ 275,049</u>	
少數股權利益						<u>\$ 8,803</u>	
可辨認資產	\$ 343,823		\$1,790,127		\$ 368,115	\$2,502,065	
以成本衡量之金融資產	446,075		584,709		( 1,025,922)	4,862	
資產合計	<u>\$ 789,898</u>		<u>\$2,374,836</u>		<u>(\$ 657,807)</u>	<u>\$2,506,927</u>	

九 十 五 年 度	亞	洲	國	內	調 整 及 沖 銷	合	併
來自母公司及合併子公 司以外客戶之收入	\$ 275,180		\$ 970,805		\$ -	\$1,245,985	
來自母公司及合併子公 司之收入	2,969		27,378		( 30,347)	-	
收入合計	<u>\$ 278,149</u>		<u>\$ 998,183</u>		<u>(\$ 30,347)</u>	<u>\$1,245,985</u>	
部門利益	<u>\$ 17,665</u>		<u>\$ 256,383</u>		<u>\$ 1,123</u>	\$ 275,171	
營業外收入及利益						13,327	
營業外費用及損失						( 30,311)	
稅前利益						<u>\$ 258,187</u>	
少數股權利益						<u>\$ 9,479</u>	
可辨認資產	\$ 599,161		\$1,476,678		( \$ 59,813)	\$2,016,026	
以成本衡量之金融資產	685,003		497,376		( 1,179,517)	2,862	
資產合計	<u>\$1,284,164</u>		<u>\$1,974,054</u>		<u>(\$1,239,330)</u>	<u>\$2,018,888</u>	

外銷銷貨資訊：無。

重要客戶資訊：無。

宜特科技股份有限公司及子公司  
母子公司間業務關係及重要交易往來情形  
民國九十六年一月一日至十二月三十一日

附表一

單位：新台幣仟元

編 號	交 易 人 名 稱	交 易 往 來 對 象	與交易人之關係(註一)	交 易 往 來 情 形			
				交 易 目 金 額	交 易 條 件 (註二)	佔 合 併 總 營 收 或 總 資 產 之 比 率	
0	宜特公司	宜準公司	1	營業收入淨額	\$ 984	—	—
				製造費用	552	—	—
				租金收入	3,461	—	—
				應收關係人帳款	551	—	—
				其他應收關係人帳款	322	—	—
				應付關係人帳款	136	—	—
				其他應付關係人帳款	1,208	—	—
				租金收入	260	—	—
				租金收入	333	—	—
				其他應付關係人帳款	391	—	—
				購置遞延資產	9,600	—	—
				其他應收關係人帳款	7,343	—	—
				標準公司	1	租金收入	260
		其他應付關係人帳款	391			—	—
		宜智發公司	1	購置遞延資產	9,600	—	—
				其他應收關係人帳款	7,343	—	—
		宜碩公司	1	製造費用	918	—	—
				應付關係人帳款	354	—	—
		昆山宜捷公司	1	其他應收關係人帳款	6,281	—	—
				租金收入	4	—	—
		宜特昆山公司	1	營業收入淨額	635	—	—
				製造費用	6,272	—	—
		竣詠公司	1	租金收入	27	—	—
租金支出	5			—	—		
汎銓公司	1	其他收入	54	—	—		
		處分固定資產價款	18,300	—	1%		
宜智發深圳公司	1	應收關係人帳款	125	—	—		
		其他應收關係人帳款	5	—	—		
Innovative Inc.	1	應付關係人帳款	2,588	—	—		
		其他應收關係人帳款	2,762	—	—		
1 標準公司	2	營業收入淨額	963	—	—		
		應收關係人帳款	4,684	—	—		
2 竣詠公司	2	營業費用	86	—	—		
		其他應付關係人帳款	28,860	—	1%		
3 昆山宜捷公司	2	營業收入	387	—	—		

(接次頁)

(承前頁)

編 號	交 易 人 名 稱	交 易 往 來 對 象	與交易人之關係(註一)	交 易 往 來 情 形					
				交 易 目 金 額	交 易 條 件 (註二)	佔 合 併 總 營 收 或 總 資 產 之 比 率			
4	宜準公司	昆山宜捷公司	2	製造費用	\$ 123	—	—		
				應收關係人帳款	234	—	—		
				其他應付關係人帳款	50	—	—		
				營業成本	12,055	—	1%		
				應付關係人帳款	572	—	—		
				營業收入淨額	567	—	—		
				應收關係人帳款	567	—	—		
				其他應收關係人帳款	157	—	—		
				營業收入淨額	1,248	—	—		
				應收關係人帳款	1,248	—	—		
5	宜特昆山公司	宜碩北京公司	2	營業收入淨額	1,496	—	—		
				應收關係人帳款	1,496	—	—		
				Innovative Inc.	2	處分固定資產價款	1,017	—	—
				宜碩公司	2	營業收入淨額	5,770	—	—
						營業成本	443	—	—
						應收關係人帳款	400	—	—
						應付關係人帳款	198	—	—
						預收貨款	8,880	—	—
						預收貨款	2,220	—	—
						營業收入淨額	4,161	—	—
6	宜碩公司	宜智發深圳公司	2	應收關係人帳款	3,683	—	—		
				其他應收關係人帳款	1,796	—	—		
7	汎銓公司	Innovative Inc.	2	其他應付關係人帳款	20	—	—		

註一： 係代表母公司對子公司之交易。

係代表子公司對子公司之交易。

註二： 宜特公司對關係人進銷貨之產品移轉價格，係依一般交易常規訂定，並無其他相當之產品價格可供比較。宜特公司之一般收付款條件（除竣詠公司及汎銓公司外）皆為月結、季結或專案結六十天至九十天；竣詠公司及汎銓公司向關係人銷貨之產品移轉價格係依一般交易常規訂定，並無其他相當之產品價格可供比較。竣詠公司及汎銓公司之一般收款條件皆為月結三十天。

宜特公司對關係人出售、購買固定資產及遞延資產，其交易條件係按雙方議定價格辦理，相關處分利益已予遞延。

宜特公司與關係人間之租賃契約，其有關租金之決定及收取方式與一般租賃交易相當。

其他應收（付）關係人帳款係代購置固定資產、原物料及代墊款項等。

除上述情形外，宜特公司與關係人間之其他交易，係按一般交易常規辦理。

宜特科技股份有限公司及子公司  
母子公司間業務關係及重要交易往來情形  
民國九十五年一月一日至十二月三十一日

附表二

單位：新台幣仟元

編 號	交 易 人 名 稱	交 易 往 來 對 象	與交易人之關係(註一)	交 易 往 來 情 形		佔合併總營收或 總資產之比率	
				交 易 目 科	金 額		
0	宜特公司	宜特電子公司	1	營業收入	\$ 1,370	—	—
				營業成本	2,258	—	—
				製造費用	1,388	—	—
				營業費用	118	—	—
				購置固定資產	1,408	—	—
				處分固定資產價款	1,376	—	—
				購置遞延資產	5,020	—	—
				應收關係人帳款	253	—	—
				應付關係人帳款	147	—	—
				其他應付關係人帳款	3,780	—	—
		標準公司	1	製造費用	7,585	—	1%
				處分固定資產價款	20,099	—	2%
				租金收入	238	—	—
				其他應收關係人帳款	5,400	—	—
		益碩公司	1	應付關係人帳款	3,188	—	—
				租金收入	200	—	—
				其他應付關係人帳款	1,901	—	—
		宜碩公司	1	存入保證金	100	—	—
				其他應收關係人帳款	3,929	—	—
		昆山宜捷公司	1	製造費用	2,907	—	—
營業費用	62			—	—		
應付關係人帳款	396			—	—		
宜特昆山公司	1	其他應收關係人帳款	175	—	—		
		租金收入	180	—	—		
竣詠公司	1	其他應收關係人帳款	180	—	—		
		營業收入	1,767	—	—		
汎銓公司	1	製造費用	5,890	—	—		
		應收關係人帳款	451	—	—		
		應付關係人帳款	725	—	—		
		營業費用	114	—	—		
1	竣詠公司	汎銓公司	2	營業費用	114	—	—

(接次頁)

(承前頁)

編 號	交 易 人 名 稱	交 易 往 來 對 象	與交易人之關係(註一)	交 易 往 來 情 形			
				交 易 科 目	金 額	交易條件(註二)	佔合併總營收或總資產之比率
2	宜特電子公司	汎銓公司	2	營業收入	\$ 10	—	—
		宜碩公司	2	營業收入	157	—	—
		昆山宜捷公司	2	應收關係人帳款	157	—	—
			2	營業成本	407	—	—
3	昆山宜捷公司	宜碩公司	2	應付關係人帳款	407	—	—
			2	營業收入	33	—	—
		宜特昆山公司	2	其他應付關係人帳款	25,033	—	1%
			2	營業成本	130	—	—
			2	預付貨款	424	—	—
4	宜特昆山公司	誠碩公司	2	應付關係人帳款	163	—	—
		宜碩公司	2	製造費用	33	—	—
			2	營業收入	3,351	—	—
		2	製造費用	455	—	—	
		2	應收關係人帳款	489	—	—	
		2	應付關係人帳款	33	—	—	
		2	其他應付關係人帳款	17,536	—	1%	

註一： 係代表母公司對子公司之交易。

係代表子公司對子公司之交易。

註二： 宜特公司對關係人進銷貨之產品移轉價格，係依一般交易常規訂定，並無其他相當之產品價格可供比較。宜特公司之一般收付款條件皆為月結或季結或專案結六十天至九十天。

宜特公司對關係人出售、購買固定資產及遞延資產，其交易條件係按雙方議定價格辦理，相關處分利益已予遞延。

宜特公司與關係人間之租賃契約，其有關租金之決定及收取方式與一般租賃交易相當。

其他應收(付)關係人帳款係代購置固定資產、原物料及代墊款項等。

除上述情形外，宜特公司與關係人間之其他交易，係按一般交易常規辦理。

宜特科技股份有限公司

董事長 余維斌